滿洲報

（本報假日）每月一圓四角六個月七圓八角全年十五圓（郵費先惠）郵票不收（外國除中國日本滿洲加郵費）廣告刊資一行十二字（二號）一日每行一圓特別地位加倍長期另議以上俱以現大洋爲本位但朝鮮臺灣日本內地則以日本金幣爲本位

大連市常盤町二十九番地　發行所　滿洲報社　電話

發行人 王子平

THE MAN CHOU PAO 29-31 Tokiwacho Dairen, Manchoukuo.

昭和十年五月八日

對關東軍之重大決意 于學忠態度忽形軟化

接到何應欽及黃郛之嚴重訓電 取消蹂躪協定之省令

于學忠氏之蹂躪停戰協定行爲、已誌昨報、其不遜行爲之眞相如下

即大同二年五月三十日、依關東軍與華北政權間、在塘沽締結停戰協定結果、當以河北省東北部十九縣、爲非武裝地帶、且該區域內之治安維持、使兩國承認之劉佐周、趙雷、李允聲、楊玉成、范景華、周毓瑛等五保安總隊長、駐紮主要都市、以期完成日華三國緩衝地帶之重任、但因於倉促間、急於配置關係、致人選配置等多有不合理不便宜之處、是以其後中日當局間、遂提起保安隊一部調換之議論、迄至四月一日、經日本方面代表、與中國方面代表、在天津協議結果、議定使前記五保安隊長中之趙、范、周三隊長、移駐戰區外、其後繼者決定於五月一日使張景會、張硯田二隊長補充、關於配備地域協定亦行同意、而于學忠氏竟不顧一切、當履行協定前、突然提出異議、並作「中國領內之治安、不准日本置喙」等不遜之宣言、關於配置、主張對其自已直屬之前記張景會、張硯田、特與以經濟的、軍事的重要廣大之管轄區域、故意蹂躪停戰協定之精神、出以不遜之態度對此關東軍雖再三警告、但于氏毫不介意、因之關東軍態度、始趨於硬化

于學忠氏其後對關東軍之重大決意及天津駐屯軍嚴重之警告、頗形周章狼狽、似已深爲反省、當取消忽視停戰協定之省政府命令、並言明遵守協定之意思云（七月天平電）

對於關東軍對于學忠氏忽視塘沽協定問題之態度、北平軍事分會及北平政務整理委員會方面、亦甚形狼狽、目下赴山東省旅行中之軍事分會委員長何應欽氏、及在杭州之政務整理委員長黃郛氏亦似均已向于學忠氏發出嚴重之訓電云（七日北平電）

檢閱在奉部隊 南司令官於七日開始

檢閱管下各部隊之南軍司令官、帶同幕僚、六日下午一時四十分、搭乘亞細亞號、於在奉軍民多數之出迎下、安抵奉天站、出站乘汽車赴守備隊司令部、當在該司令部內、接見三毛司令官以下奉各部隊長、與一場之訓示後、二時半下榻瀋陽館旅館、又該司令官、預定自七日起亘四日間檢閱在奉各部隊云

何應欽已回平 在津時出席于學忠宴會

何應欽六日午、赴省府應于學忠宴、何起立演說畧謂目前以全國上下正在團結努力、而各方面亦群起幫助、國家初步統一、業已完成、各地建設事業、已能遵照中央規定進行、地方情形、日見安寧發展、若全國各地、均能努力、人人各盡其責、各安其居地方之繁榮指日而待何下午乘車返平（七日天津電）

商保安隊問題 中日關係人員均到天津

戰區未了事宜、前經中日双方負責人員在津討論辦法、茲以新舊保安隊即將實行交替、特由關東軍派駐榆特務機關長儀我、五日赴津、與華當局商洽一切、陶尙銘、朱世平、五日已抵津、高橋、殷汝耕、亦先後赴津、定即晚晤商、新保安隊出發日期、俟此次接洽後、即可完全確定（七日北平電）

日視察團抵滬 華報之論調

當美國經濟視察團來華、中國輿論適因美國銀政策而事誹謗、惟對蘇招氏一行視察團此番來華則態度一變、登載論說如左、而希望將其傳達於日本國民

滿洲事變以來、兩國關係疎隔之原因、固極形複雜綜錯、考厥根本原因、蓋由日本人對現代中國之認識錯誤所致、故政友會視察團在總括的認識上、以中國乃一個近代的獨立自主國家、而因受主觀的及客觀的環境所制限、未得即時完成其民族任務爲恨、顧中華民族之復興運動猶旭日昇天、勃興而起、而此民族復興運動之綱要、不但與大和民族無損、復堪爲保障遠東和平之柱石此不得不承認之者、望視察團一行諸君、應以上述觀念爲諒解中日關係之關鍵、一方並努力排除一向僑華日人對中國觀察之誤謬焉（七日上海電）

各相陸續來滿 援林陸相來滿先例

林陸相愈自廿一日自東京啓程、以閣僚而行最初之滿洲視察、據有力面稱、陸軍方面從滿日不可分關係上、以兩國間之關係乃國策之根幹、而有要望岡田首相訪問滿洲國之意、惟因國內情勢、終有不許之情事、故此行決定陸相渡滿、因此種關係當林陸相自滿歸東京時、將極力勸說岡田首相及各閣僚訪問滿洲國、而要望對現地實情加以認識、至於一國首相旅行國外、或不免有種種支障、因而期盼廣田首相及其他閣僚援陸相前例、今後繼續渡滿云云（國通七日東京電）

今後去滿洲仍爲滿日親善努力 在官舍中之遠藤廳長談

遠藤廳長、因患感冒、在官舍而未他往、據談自就職後已一年而又十閱月、自去歲即感有害健康、惟以滿洲國皇帝陛下訪日期迫、因未能請辭、茲者御駕已返、因將政務整理而於二十九日正式向鄭總理及南司令官表明辭意、皇帝陛下訪日、已圓滿畢事、本人棉薄、得爲國家盡力、殊覺滿足、此後即去滿洲、亦擬本在任中之經驗、爲日滿親善盡力

政府電弔二宮少將

滿洲國政府當接到前關東憲兵隊司令官二宮少將逝去之報告後、爰以鄭總理名義發弔電如左

謹悼前關東憲兵隊司令官二宮少將逝去　滿洲國國務總理大臣　鄭孝胥

原參事官歸任

爲出席外部附屬機關主腦部會議赴新京之駐日公使館參事官原武氏、現以晉京任務已經完成、六日午后八時自新京啓程就經大連渡日歸任之途

外交部顧問 布蘭遜歸滿

滿洲國外交部顧問之李布蘭遜氏、於紐約勾留、係傳爲努力對外宣傳滿洲國之情勢、今次爲事務上之磋商、由紐乘汽於十五日抵橫濱、就歸滿之途

四軍管區顧問 關大佐履新

由承德特務機關長榮轉爲第四軍管區首席顧問之關原六大佐、搭六日午后二時五十分抵哈列車、於四軍管區關係者多數出迎之下到任矣

東洋觀光會議 於成功裡閉幕

網羅亞細亞諸國之東洋觀光會議、六日平安竣事、提出之十七件議案中可決十二件在該會議上最爲注目者即國際觀光局提出之東洋諸國應打成一片而向歐美宣傳觀光案、已得全體可決、可謂該會議之最大成功云（國通六日東京電）

對防止現銀流出 尙無具體辦法

實施護照制度與否未定

因銀潮突起、而由滿洲國流出之銀塊、雖有當局積極取締、但其數量則仍與日俱增、僅經朝鮮鐵路輸出者、在過去七月中、其價額已達三千五百萬圓之巨、車內檢查之稅關官吏雖明知其爲私運、但以手續上無何辦法、亦終有拱手任其通關耳、然世界銀潮何時平穩、殊無從想像故銀塊之流出當亦不能停止目前因有滿洲國當局即將採行護照制度之說、頗爲關係各方所注目

惟中銀方面則頗感困難、蓋其既非違禁品、而攜之入國亦復大有人在、故由輸送業者之立場上言之、實不能不爲之辦理、據傳聞朝鮮並特爲之掛專車、故言及防止辦法、銀行自不能直接下手、而唯有將一切委諸關係當局、然是否將實行護照制度、則尙未聞及

財政部方面充分承認銀塊流出之事實、惟因輸入、有許可制、故輸出亦應立即仿行、現時尙辦不到、至實行護照制度一事、雖非未曾慮及爲對策之一、但目下則尙無任何決定

防止偷運現銀 採護照制度

據本天息、中央銀行、關於防止偷運現銀出國問題、前曾作種種研究、茲聞爲徹底防制起見、除令稅關人員在車中嚴重檢查外、更訂定護照制度

美經濟團到津 傅團長談其主要目的

在謀中美之經濟合作

於四月廿二日到滬後即分赴中國各地考察之美國遠東經濟考察團、團長傅勒士以次十一名、於六日上午十一時由青島搭機抵津、即下榻華懋飯店、一行之經濟調查、與美國之提高銀價政策、同爲各方所注目、據傅勒士團長談

我經濟考察團來津之主要目的、在謀中美之經濟合作、換言之、即在開發中國經濟同時並開拓美國在華市場、自抵上海以來、尤其關於中國經濟狀況、曾作詳細調查、是白銀問題、惟關於此點、尙不便發表

對記者最重要之質問、未作任何答復、聞一行定八日赴平、然後再經漢口於二十八日返上海、在上海與中國要人、舉行聯席會、討論中國經濟之開發問題、而於六月初返國、因白七流出而對美國抱反感之中國、竟般懃歡迎招待此賓客、實即依賴歐美主義之表現也頗值注目（七日天津電）

白警察廳長訪日歸安東 及其感想談

訪日視察旅行約一個月之安東省公署警察廳長白銘鎭氏、於五日午後十時乘光號歸任、關於日本之交通、設施教育、對於日本之警察行政、可謂世界第一、警察官之教育更堪欽佩、余想若提倡我國之警察行政、必須普及民衆諒解警察、對此非以日本爲師不爲功也云云

教育苗民子弟 幷定省預算 黔吳就職時蔣介石致詞

將委員長刻在貴陽整理政務黔主席吳忠信行就職禮時、將委員長致詞、力言速定省預算、及教育苗民之必要建設、在貴陽設立學校、教育苗族子弟、期使部落之苗各可令子弟三人至七人入校讀書、其費由省府擔任之（七日貴陽電）

粵省府在滬 設立經理處 推銷省營產物

粵省府在滬設省營產物經理處、專以推銷省營之各項產物爲宗旨聞其銷售貨物、以糖爲大宗其次爲硫酸、消酸、鎢、鋼鐵、絲織品、新聞紙等（七日上海電）

滿蒙交涉哈爾哈事件 決於滿洲里舉行

當在本月二十日前後開始 日外省接南全權大使報告

據南全權報告外務省稱、關於哈爾哈廟事件善後處置之交涉地點問題、滿洲國方面亦已容納蒙方要求決定於滿洲里舉行、現滿方已將此意答覆蒙方、至由該事件之善後及該廟附近滿蒙境界線之劃定交涉、當在二十日前後開始（國通七日東京電）

川省煤礦採掘權 爲英商獨佔

英國極力圖謀復活 在長江流域之勢力

據大阪貿易局出張所六日接得漢口消息稱、英國現正設法復興其在長江流域一帶之勢力、而對粵漢鐵路投資及江西鎢礦湖南銻礦之獨佔、尤爲努力、據傳、錳礦已有百分之九十爲其獨佔現復開川省煤礦開採權已入英商阿諾爾德洋行之手頗引各國注意（國通七日大阪電）

表面爲視察鐵路 實作經濟調查

哈孟德抵滬即赴南京

應南京政府聘來華之英國哈孟德少將、五日搭閤普拉號輪船抵滬、定七日晉京、謁汪精衛以次關係方面要人、闡哈氏此次來華使命、表面上雖僅稱在視察中國鐵路、然據推測主要使命實在對借欵擔保上最可靠之鐵路作經濟調查、以便對中日合作實現及中國政情安定預作應付、頗値注目、再者哈氏留華期間預定四個月（七日上海電）

外蒙自政治至商業 悉由俄之操縱

占據華邊設卡徵稅並接運 華蒙貿易之路徑大受阻障

百靈通訊、外蒙自獨立組織政府以來、幾與中國內地關係斷絕、當組織政府時、適在軍閥連年戰爭、無暇顧及外蒙未獨立時、內地（河北陝西山西等省）商人之經商於外蒙者爲數甚多、即在庫倫一帶勢力亦甚偉、內地商人在外蒙營業、以民十二十三十四十五等年爲最盛、貿易中心爲張家口、每年約計出口貨價總在四千萬元左右至十六年外蒙即排斥內地商人、此後外蒙商即完全落入俄人之手、外蒙政府既在俄人支配之下、所有商業、亦須由俄商管理、特由政府成立合作購買組織、凡屬輸入外蒙之商貨、若不經過此種組織、政府不僅不予保護、且加以干涉、私人經營輸入品、亦必由合作組織、課以重稅、運來外蒙之日用品、除由合作機關經手、爲德俄等國商人採辦外、中國內地之貨物、概難輸入、而政治方面、亦由俄人把持、如外交、軍事、內務、財政、教育、經濟各部、均聘有俄人指揮、無論何事、非經指導員之同意、則不能執行、現外蒙社會、經濟、建設、交通、政治、教育、工商、思想習俗等、與前大不相同、而生活程度已超往昔數倍、俄方並指使外蒙政府、實行壟斷政策、前均由中國內地輸入之茶葉、煙葉、斜文布、綢緞等品、本獲利甚厚、此類商品、現俄人指使外藏政府實行公賣政策、並排斥由中國內地輸入、改由蘇俄運入、庫倫雖有德人經營之德華洋行、經營由德國輸入貨物、然而外蒙合作組織成立後、亦不能盡量發展、且任何貨物非俄方所無者、不准由德方輸入、至中國內地運往外蒙之貨品、未決以前無論以汽車或駱駝運輸毫無阻礙、至外蒙將張庫商運汽車扣留後、將內外蒙接界之通商要地烏德口霸佔並將內蒙境域之三道卡強行佔據變作彼方徵稅關卡、凡中國內地車駄貨物到達此地、不惟科以重稅、且不能直行運往、所有貨物、均須在該處卸下、再由彼方車駄接運至由外蒙輸入內地之貨物亦以此法辦理、即中國經手商人、亦不准隨便通過、嗣后內地商人感於三道卡子交通阻梗、乃繞道內蒙轄屬之得勝口白廟一帶、秘密偷行後亦被發覺、竟在得勝口調駐重兵、並堅立界碑、劃歸外蒙區域、且於該口設立控悍、作來往接運之中心地、貨物至此、即須卸下、交由彼方接運至來往商旅、復經極嚴密之檢查始准入境中國與外蒙之貿易、今後欲謀恢復外蒙與內地之貿易、必須將貿易中心移至綏遠蓋庫倫距綏距遠張家口稍近今後將迪商起點、移至綏遠、實便利多多、而綏遠且與新疆寧夏甘肅青海等四通八達交通稱便、以綏遠作通商起點、西北商運前途、定有新發展之可能、況蒙人對國內之茶葉、煙葉、綢緞布匹等類渴望甚殷、而俄產之各種貨品、大非蒙民所歡迎華當局如能積極設法改良運貨路線定能恢復舊觀云

華實部擬組 國際貿易會

實業部六日、召請外交財政兩部、派員會商中國國際貿易平衡辦法、聞討論結果、均以治本之道、一方宜努力培植國內生產、以期自助自給、一方宜注意海外市場、以廣推銷、唯茲事體大、極應集思廣益、先爲有統系之計劃、擬由各有關部會、共組一國際貿易委員會、研究進行（七日南電京）

豫境護岸工程

豫境河床、自鐵橋以東、本年均有移變、今賈台合龍、蘭封小新堤段河床、淤滯更甚、再過大水、危險堪虞、現該堤已有蘇豫兩省及黃水會撥款十三萬元興修、沁河上游護岸工程、已經黃水會撥七萬元興修、其餘豫境緊急工程、正派技術人員規劃築修（七日開封電）

日本充實外交 機能具體案

能率增進委員會已擬就 提出下月豫算省議

關於充實外務省各局、各課機能之具體案、現已由能率增進委員會擬就、一俟提交六月舉行之預算省議加以充分研究後、即將要求編入明年度預算中

一、通商局之擴充 在勅任通商局長官之下設二部、第一部掌管確立通商政策事項、第二部掌管蒐集有關通商政策之世界各地情報及新市場之開拓等事項

二、歐亞東亞二局改稱 決改歐亞局爲「歐羅巴局」東亞局「爲亞細亞局」使之專管各自之外交事務及獨

三、新設南洋局 自政策之實施辦理省關近東諸國、非洲印度、荷領印度、澳洲、新錫蘭等地之事項

四、新設國際文化局 掌管日本文化之向海外發展、及與各國交換文化事項、與外務省之外廓團體國際文化振興會合作、在海外主要城市設文化輔佐官

五、擴充情報部 除設輔佐情報部長之情報部次長外、並新設專司國際無線電情報一課（國通七日東京電）

中國撤廢轉口稅 外人企業不利

日方將提出嚴重抗議

財部提出之撤廢轉口稅案、現已離立法院手、大約訂自六月一日實施、又關於獨免多種國產品輸出稅案、財部亦進行考慮、中國方面此舉據其宣言謂此番撤廢課稅、蓋爲限制中國人企業之製品然果按此解釋時、則在華外人企業遂置於顯著的不利立場、從確保商權上、誠屬一件重大事項、故滬日人工業者所組織之工業同志會、乃於三日夜招開協議會、經討議結果、決定事先請求公使館當局與商工會、當明瞭中國政府關於上述有排外的意義時、即提出嚴重抗議、查此係根據光緒廿二年十月十九日於北京簽字之日清議定書第三條所規定、該條如左

日本政府許清國政府對於在清國之日本人民所製造之物品便宜課稅、但該稅不得與清國人民所納之稅不同、或較其高（上海電）

協議稅務財政 高橋藏相招待洪財次

高橋藏相、於六日下午二時招待渡日中之滿洲國財政部次長洪維國及專賣總署長恩元兩氏、假藏相官邸舉行茶話會、藏相津島次官等及其他省腦部出席、關於稅關問題及其他滿洲國財政問題有所協議（國通七日東京電）

田村部隊在柳樹河遇匪 兵士一名負傷

駐屯佳木斯之田村部隊、五日上午八時半許、於柳樹河附近與股匪衝突、上等兵森克已氏負重傷其他詳細不明

日軍在小開山與股匪激戰

岩越某團山本騎兵大尉所率部隊、六日上午三時四十五分、於拉濱線三河屯西南方小開山附近、與約二百名股匪賊相遇、激戰結果、當被擊散逃走、匪方遺棄屍體十四具、捕虜二名、討伐隊損害、有二等兵水野道雄、腹部受貫通重傷、及間羽英一、杉山業負輕傷云

興京縣城危險

山楊司令率領之紅軍百五十名、四日突擬襲擊通化縣第六區松盛溝、事爲駐通化及興京滿日軍所聞、比即出動剿討但敵早已發覺遂他竄竄與京縣第二區東昌台至興京縣城之電話線割斷、進襲縣城該地警察隊若干名以不意當時雖應戰、一小時後以彈盡乃被繳械、該村旋被焚毀、接得急報之滿日軍、因急返興京、追擊該匪、在此次接仗中、戰死警官一名、傷二名、四名被架、衣服二十一件、步槍十八隻、手槍二隻被匪擄去、興京縣城現已瀕危險中

京圖共匪仍跳梁

五日午後一時半許、京圖線黃松甸附近、又有共匪十三名襲擊電線工事中之職工、該掩護工事中之若干名、即行擊退、因此由圖們發之二〇四號列車誤點一小時半、該京圖線一帶之住民及東滿各地旅行者、因感及二日之哈爾巴嶺大慘事、及五日深更之襲擊黃松甸驛、以及各地賊之放火搶掠等頻發、對此匪賊跳梁又迫近繁茂時期、均感不安云

今日本報三張半

公告、

爲准滿洲中央銀行奉天分行請補發失照一案仰有異議者速來局聲明由

爲公告事案准滿洲中央銀行奉天分行函開爲該行接收中國國貨銀行資產內有最美華借欵抵押之莫東啓領各四百一十二號奉天商埠地租照一張被上海中國國貨銀行協理兼東省分行經理劉魁度携往上海請按民政部財政部令第十一號規定捕發新照辦法速爲補發等因到局查部令第三條內載接到補發申請書時審查其紛失事由且將其紛失之大照或戶管之號數名義畝數及境界與底帳行以照查認爲適當時公告紛失理由自公告日起經過三十日後仍無提出異議時附添補發可否之意見書提出於發給處理官廳除業由本局核對相符外合亟公告周知如與此案有異議者限自公告日起經過三十日內速來局聲明倘逾限不到本局即認爲別無糾葛按章補發新照特此公告

奉天商埠局總辦闞傳紱

接兌緊要啓事

敬啓者今有劉家屯王陽街一二九番地賀奉恩設立之東岳樓飯食店近因生意不佳不欲前圖情願將一切舖墊兌與柳運開經營爲主嗣後東岳樓賀奉恩內存外欠發生糾葛與柳運開毫無干涉恐未週知特此聲明

敝人柳運開啓

奉天市房產交易介紹所開幕廣告

茲援照文明都市便民成例集資創立奉天市房產交易介紹所呈蒙各官廳核准發給許可證在案查本所呈定規章不但買賣雙方介紹費減輕而且關於驗契稅契登記等項因有本所保證均能捷便業於本年四月二十日開幕凡我市民擬買租賃房產土地者盍興乎來

地址 大南門裏二十一號 滿電話二一七八號

謹謝先施太平公司賠欵異常迅捷

敝號於四月六日因南鄰失愼致遭損失幸事前向先施太平兩大保險公司保有貨險遇事後承該兩公司調查屬實不數日即照損失賠償現大洋三千五百元（計先施一千九百餘元太平一千五百餘元）不折不扣非常迅速其信用之卓著辦事之敏捷於斯可見敝號等領欵之餘感激莫名特此登諸報端

新京天增號啓

元大連公學堂 大連伏見台公學堂出身男女各位鑒

吾等之同窗會雖告復活而先後學友散在四方者既不可勝數且居址之變遷月異而歲不同欲調査清楚作一同窗會名簿誠非最短期間所能藏其事也然若不爲期限以迫假以時日亦可徐謀其成今則因六月初五日爲母校創立三十週年紀念日屆期現任奧田堂長擬招請同窗生舉行盛大祝賀式深望出身母校者勿忘栽培之鴻恩大發羣生之善念各將自己氏名住址職業電話或書信通知於母校之王克新先生（電話二八八四）能於紀念之日親來與祝使母校有不及門之誼固所馨香頂祝如不能前來亦可將芳名編入同窗會名簿之中此佈聞伏乞 公鑒

康德二年四月　日

大連伏見台公學堂同窗會啓

家藏古今名人書畫展覽會

茲有珍藏家多年蒐集古今名人書畫三百餘件盡屬稀世之品不願久藏終於湮沒擬割愛貢獻同好者爰定於夏四月初六初七初八三日間在大連市大山通大連市商會會員俱樂部開會展覽届時務希各界同志辱臨參觀如蒙鑒賞廉價讓渡限期短促佳品無多幸勿失之交臂也

介紹人 張本政、王景沐、畢維藩、安實臣、周子揚、宮柳村、梁璧人、孫國均、謝叔泉、張運廷、杜澧塘、潘壽亭、張伯川、劉壽人、王雨山、劉貴臣、劉炎生、趙子文、劉宗江 同啓

德波兩國具有共通利害關係
決斷然締結軍事同盟
蘇聯在法國借欵築路波蘭極感威脅
法蘇互助約尤予以刺激

因受法國與蘇聯間進行交涉中之軍事同盟所刺激、日來德國與波蘭兩政府間、亦似開始交涉締結軍事同盟、該交涉係以萬一波蘭受某國之侵畧時、德國須即時出動救援之要請爲主、故德國及波蘭兩國、極力反對法蘇軍事同盟、但鑒及結局法蘇同盟、將必成立、故德波兩國間、亦擬締結同樣之同盟、與之對抗、據德波兩國當局談、此次之法蘇軍事同盟、顯然以德國爲目標、萬一判定德國對法國有侵畧行爲時、蘇聯赤軍、當即通過波蘭國內、迫近德國國境、是以德國與波蘭兩國因有共通之利害關係、始達到此次斷然締結軍事同盟之機運、當初波蘭、曾因受法國之策動、遂逡巡多時、嗣因開蘇聯在法國借欵四十億法郎、以爲向波蘭國境新設鐵道之需、已在具體的進行中、並接到事屬確實之情報、乃積極的以謀締結軍事同盟云（六日柏林電）

內閣調查局調查官
大致已擬定
陸軍與內閣協議之結果

關於內閣調查局之調查官、經陸軍與內閣方面協議結果、已大體內定、由佐官級內選出一名、目下正進行詮衡中、陸軍方面、亦以該調查局今後之運營、頗堪期待、而持以內部最有識見人物之選拔方針、而選拔之、故候補者以步兵第四聯隊長石原莞爾大佐、陸軍大學教官鈴木貞一大佐、陸軍省新聞班長根本寬大佐三氏最爲有力云（國通六日東京電）

結局將經外交機關
進行事務交涉
然後共同宣言會議延期
日海軍當局海縮前途觀

日本海軍當局、關於海縮前途有觀測如左、英國雖希於本年秋季前復開倫敦預備會商、但就現時之國際形勢觀之、即令再開恐英國亦無可獲得成果之自信、然以對根據華府條約規定應於本年內召開之正式會議再開與否有作明確決定之責任、及召開無自信之會議結局上之無意義、結果或將僅經外交機關進行事務上之交涉、然後再發軍縮會議延期之共同宣言、至日本海軍當局、對因德國而起之歐洲波瀾、則堅持靜觀態度、不捲入漩渦、並始終希望英國努力作成公正合理的軍縮協定（六日東京電）

清水遺骨運里

去二十六日在大孤山海上遭難殉職之日本空輸清水駕駛員遺骨、由其兄等護送、於五日上午六時半之旅客機、安抵米津川飛機塲、當乘八時二十分大阪發列車、赴其富鄉山里（國通六日大阪電）

英皇喬治第五世
登極紀念祝典
已在聖保羅教堂壯嚴舉行
英全國各地均在教堂祈禱

六日之英皇喬治第五陛下登基二十五周年紀念祝典、上午十一時三十分、在聖保羅教堂舉行、皇帝皇后兩陛下在定時前即由白金宮驅馬車行列、於沿途堵列市民歡呼中、駕幸聖保羅教堂、政府大員共到五千名、致式塲殆無立錐地、由毛思莫蘭博士主席、舉行莊嚴之感謝祈禱祭、同時英帝國全國即窮鄉僻壤、亦均在教堂舉行祈禱會、爲陛下二十五年來盛治祝福同時並向神衷心表感謝之意（六日倫敦電）

日皇致祝電

日本天皇陛下、以聯邦英國皇帝陛下於六日在倫敦舉行即位廿五年式典、對此於當日親發出祝電、恭祝萬壽無疆、駐英松平大使並贈祝品實花瓶以作紀念云（六日東京電）

奔走歐局告疲倦
李維諾夫靜養
日蘇漁業約及國境問題
各重要懸案待今後接洽

據六日達外務省電、駐蘇大田大使、四日與蘇維埃外務人民委員長李維諾夫會見、對於最近酒勾參事官與蘇聯方茲洛夫斯基氏會見、關於改訂現行漁業條約、就帝國政府之方針、曾述以今後之改訂交涉方針、對此仍未接貴方回答、蘇聯方面不知應作如何感想云、對此李維諾夫當答謂、日前曾爲歐洲問題奔命疲之現正靜養中、最近尚不欲作何等之回答云、又該會見、李維諾夫、因病擬將日蘇國境問題之整理等重要懸案、保留在下回再進行交換意見云（國通六日東京電）

希叛亂兩巨頭
仍亡命外國
本國軍法會議
業已宣告死刑

二月希臘內亂叛軍兩巨頭魏尼澤洛新及蒲拉蒂斯拉斯將軍、現仍在外國亡命中、惟希臘軍法會議則於五日以缺席裁判形式宣告二人之死刑（六日雅典電）

訪園公報告
議會之經過
岡田首相談

岡田首相、與園公會見後、有如左之談片、此次之訪問園公、乃專爲報告議會之經過也、關於機關說問題、余曾謂政府之可能範圍內而辦理之、今後之明徵國體、亦勇往邁進、至於設立內閣審議會一節、余想於八日即可在樞密院被決其官制、待其御發下時、再作成方針、對此園公、當與以務須達成目的之激勵語、繼之言及滿洲國皇帝陛下御來日時、受我朝野之熱烈歡迎、今已平安返國、對於滿日親善之基礎、愈爲鞏固、對此園公亦頗爲欣喜云云（國通六日靜岡電）

日本陸軍明年度
豫算編成方針
決定三大綱正在立案中

陸軍首腦部邇來進行協議明年度之豫算之編成方針、結果決定編成方針大綱如左、

一、策戰資材整備費（國防充實費）以昭和十年度所餘之一部分已大體完了、乃更進而考慮對處兩三年非常時局之準備、與維持軍需工業能力、而作第二次國防準備計畫

(甲)策戰資財整備資二億圓

(乙)因航空準備之機材整備費一億圓、合計三億圓、要求自昭和十一年度以降、爲三年之繼續事業

二、關于航空並航空兵力緊急準備上之昭和十一年度（六千八百萬圓）細目計畫

三、在滿駐屯部隊應急施設之整備（新規要求）

關于以上三大大綱、現於各局課正進行、研究立案云（國通六日東京電）

日對德開始調整
貿易外交交涉
駐漢堡總領已携令啓行

廣田外相以通商審議會之決議爲基礎、爲進行研究對加拿大等入超國之克服策計、設置特別審議會、對德意志亦有意開始調整貿易之外交交涉、現已命新漢堡總領事携開始交涉之訓令啓行、俟抵柏林後、即同武者小路大使與德政府間開始交涉、外務當局爲克服現在的片面貿易計、有意擴大對日本之輸入比率、且緩和匯兌管理而改善一對八之日德貿易達到一對四、故如德國方面不容納日方要求時、決意將出與對加拿大之同樣報復措置云（國通六日東京電）

視匈牙利之態度如何
羅馬會議或無期延期
會議雖進展難關則仍未克服
意奧努力爲羅馬會議築基礎

威尼斯會議第二日、五日下午十時三十分、在大旅館舉行、主要議題爲技術上問題、因匈牙利之態度較日昨有顯著妥協、會議乃得順利進展、惟難關則仍未完全克服、視匈牙利之態度如何、羅馬會議或將無期延期亦未可知（六日維尼思電）

爲準備多腦會議而開之意奧匈三國預備會議、四日下午四時、在威尼斯大旅館一樓禮室舉行、討論前後歷時三小時半、至七時三十分始散、會議之第一日、似即意因匈之對立而致有重大危機、當前即令葬送羅馬會議亦須貫徹主張之態度、意匈兩國不僅對匈牙利之再置軍備問題、且關於小協商國態度及經濟問題、亦演正衝面突、會議召開國意大利、似不焦慮（六日威尼斯電）

意代表史維萊、奧代表瓦武混克外長、爲緩和匈代表肯亞外長等之强硬主張、忙迫異常、蓋意奧兩國、積極努力使威尼斯會議獲得結果、藉爲將來之羅馬會議築就基礎、惟匈牙利政府則堅持

日派二次巡閱使
巡閱近東各地
松島大使五月卅日出發

日本第二回海外巡閱使松島肇大使一行、將於五月三十日乘由神戶出帆之郵船諏訪丸、巡閱近東印度各地、松島巡閱使之隨員、有通商局第三課長若松虎雄、東亞局事務官太田一郎、會計課屬林茂等諸氏、歷訪暹羅、法領印度支那、印度、阿富汗、伊蘭、土耳其、伊拉克諸國與促進此等諸國親善友好關係同時、於歸途中並擬巡視哥倫布及新嘉坡等地、前後之巡閱旅程預定四個月、此次之巡閱印度及近東地方、一方固爲與在外官憲及外務省間之事務聯絡圓滑起見、同時亦爲於此地方一帶擴大强化日本商權計耳、巡視後、一行、並擬訪問、德川土耳其大使、矢田部暹羅公使、北田阿富汗公使、岡本伊蘭公使等、同時爲內外聯絡計、並歷訪三宅加爾各答、郡司新嘉坡各總領事、西貢、曼谷、孟買、哥倫布各駐在帝國領事等、關於一般政情貿易之情勢、詳細聽受現地之報告、以講求具體的對策云（國通六日東京電）

馬尼拉尙在戒嚴
菲叛亂仍未已
樹革命政府人心極緊張
討伐隊進攻叛軍根據地

非律賓之暴動、因通信網不完全、雖不得判明眞相、但政府表面表示已經鎮壓、假裝樂觀、實際仍在嚴戒中、馬尼拉市長蒲沙德氏、已向市民發出「已有十分準備、務須安心之佈告」目下總督正在渡美中、總督代理海登氏、亦偕赴巴教旅行、加之內相、同次官、巡警隊長、亦均在作地方旅行中、因之彼等乃乘虛故起此次之暴動、薩克達黨首領貝尼諾拉毛士其他領袖、均以煽動罪被起訴、所傳拉毛士目下滯在日本中一節不確、如斯暴動地帶、頗呈一片暗澹氣象（六日馬尼拉電）

據息、非律賓薩克達黨之暴動、至三日未明、已波及拉古那州、瑞達羅薩及其南方之卡布瑤、判明死者達四十七名、負傷者共百餘名、馬尼拉市、施行非常之警戒、該暴動波及拉古那、加維迭、布蘭三州、傳拉古那之暴民約達三千、巡警隊自三日正午前後、繼續向卡布瑤南方之加蘭巴前線出動中、一面美陸軍、整備亦畢、正待總督之命令中、又傳馬尼拉北方之布拉幹州、薩克達黨與共產份子合流已樹立之革命政府、故人心極度緊張（六日馬尼拉電）

據駐馬尼拉美國軍警備司令部、接得暴徒討伐隊々長尼古拉克上校、由現地發出之正式報告如下、討伐隊已占領卡布瑤、槍斃叛軍四十七名、並逮捕其夥、討伐隊今正向叛軍根據地之加蘭巴進擊中、因需充分之彈藥及槍支、深乏多爲供給云（六日馬尼拉電）

法總理參加選舉
車行中途遇險
腕部受重傷已入院治療
夫人女公子則平安無事

法總理傳蘭亭、爲參加五日約諾縣丹生紐吉爾區選舉投票、於四日由巴黎偕眷屬驅汽車出發、行至中途、忽與他汽車相撞、腕部受重傷、當即入院治療、聞傷在左腕、腕骨已折、需一月始能痊癒但無生命危險、至同車之夫人等則僅負微傷女公子更平安無事云（六日巴黎電）

日羅換使問題
日本外務省尙廻避明言

日政府與羅馬法王廳間、向無正式的外交關係、僅有使節派往東京而已、此番因駐羅馬之杉村大使與法王廳間經幾番折衝結果、日政府與法王廳間遂決定正式的交換外交代表、至於日政府向法王廳派大公使否、與羅馬方面已任命現在駐東京之使節馬來拉氏爲新代表否、現在尙未判明（瓦奇幹西其電）外務省廻避言明關于與羅馬法王廳交換使節問題、但目下確係正事進行交涉、至於交涉近能成立與否、尙屬疑問（國通六日東京電）

巴爾幹五國
在羅京會議
反對匈國重整軍備
據觀將起相當波瀾

據傳、巴爾幹五共和國、已決定於本月十日在羅國京城布加勒斯多舉行會議、對匈牙利政府之再置軍備要求、與以審議、羅馬尼亞、希臘、土耳其、猶哥斯拉夫等國代表、均將出席、聞巴爾幹共和國、均堅決反對再置軍備、而土耳其代表則將要求武裝韃靼海峽、故會議將有相當波瀾（六日布加勒斯多電）

在莫斯科近郊
設飛機引擎廠

蘇聯代表略瓦氏、六日在土林諾、語意大利航空公司總理焦帆經談商結果、決令該公司在莫斯科近郊設立飛機引擎製造工廠（土林諾電）

小說 佳人之奇遇

東海散士著 劉孔景澤 香月尙譯（轉載）（六四）

若唯大義是基、大義是明、歐美亦不乏志士仁人、必或有仗劍來援、或募金錢以送兵器、或掉舌演壇、振筆新聞以援我兵勢、而阻彼之士氣者、若計不出此、而取爭教法之名、可謂以一髮而懸千鈞、用朽索而馭六龍、不特國運不可挽回、恐愈招滅亡之運焉、蓋若以恢復回教之名而起兵、印度以西、或有應之者、然是爲易招歐美人民之憤怒、且縱令印度以西、有應之者、能舉兵執干戈以當歐人爲我聲援、亦萬不可望、且假令土耳其以同教之故、欲爲我救援時、然南下而欲扼土耳其之咽喉、遂吞噬之慾者爲俄國之宿志、故事至此、俄則啓兵得名、以掎其背、使不能出雷池一步、此不待龜筮而可知、於是歐美諸國之老幼、皆將惡我怨我、不能得萬國一人之助我、却爲敵兵之所利、是所謂假寇兵而齎盜糧者、勢若至此雖名將復生、豈能有爲乎、請觀夫希臘國、其國土之大、不及我半、衰弱困弊之狀、亦不異於我國、而猶能與雄邦之强兵戰、遂組織今日之獨立國、是雖由國人民之力、抑亦歐人救援之功居多焉、歐人之所以救援希臘獨立者何也、一則以曠古之自由國、而爲古聖賢人之出處、與文學技藝之發祥地、今也服從於殘戾之治下、其離群索居流離困弊之狀、眞不忍見、讀往古之歷史、慷慨之感、因之勃然而起、一則以希臘之人民憤然激發、樹自由之牙纛、而主唱獨立之大義、以寡當衆、不屈不撓、聞其勇者、足以因之奮起、一則因奉耶蘇教而與回教之人民戰也、有是三因、故歐洲之志士、翕然贊稱、或贈輸以兵器彈藥、或杖劍赴援、如英國之名士詩宗拜倫公、亦奮然至其國、身供希臘之犧牲、明大義於八表、遂奏獨立之大功、然若希臘以擴回教掃耶蘇教之名、雖即爲世界之古國、據大義以擲生命、恐歐洲不特無一人赴援、並皆將負干戈而討之、不出旬日、社稷之顚滅可知也、嗚呼、我之舉兵、何異希臘乎、今如老奴、依阿公之顧托、爲大義誓擲生命於兵馬馳驅之間、死而後已、然諸士若爲教法而鬥戰端、以傳掃蕩耶蘇教之檄、老奴本爲耶蘇教之信者、而非回教之信徒、豈忍與同胞交干戈、而爲上帝之罪人乎、請由是辭之、阿公納余言、大諭諸士、遂停其議、然妄信回教者、日余奉耶教而包藏禍心、爲誤國家者、讒謗詈罵無所不至、嗚呼、時也不祥、鴟梟翺翔、讒諛得志、罷牛騰驤、蹇驢爲驂、余亦無可如之何云、妾等惟驚其事之出於意外耳、翌日、將軍托病、在客舍作書贈阿公、論宜修戰備之計略、乃取懷中之日記、示散士紅蓮曰、是爲其草稿、散士怱忙披讀其文曰、百戰百勝、非善之善者、不戰而屈人之兵、是善之善者、故上兵伐謀、凡用兵之要、必先詳敵情、在知其編制、察其計劃、悉其强弱、明其地理、衛其空隙、所謂知己知彼者、百戰不殆、知己不知彼者、一勝一負、不知己不知彼者、每戰必敗、故欲先戰者、不可不詳彼我之勢、而運其謀

補强胃腸
催進食慾・整便秘
愛表斯

不起食慾之原因雖有種種。大抵爲維他命缺乏。致胃筋肉無力活動。消化液之分泌減少。雖空腹而胃袋不收縮。故不起饑餓感也。對此若投與消化劑健胃劑時。雖一時的奏效。其藥一過而効亦失。而且其次食物如不更補充消化劑則不濟。如此者若投與含有濃厚之維他命B綜合物及各種酵素之「愛表斯」。則弛緩之胃筋肉當再收縮開始活動。誘起饑餓感。消化液之分泌亦隨之旺盛。故食物善能消化吸收也。

調整自然通便之白眉

缺乏維他命B能使胃機能弛緩。並且腸之蠕動運動亦不活潑。因此所食之榮養分不能完全吸收。食物殘渣不時停滯於腸而成便秘。進而起異常醱酵。遂誘致中毒症。對此若投與下劑。雖得一時的排泄停滯之殘滓。若其次之食物再來。則再停滯而成習慣性。如此者若投與麥酒酵母之「愛表斯」。則腸之蠕動運動再旺盛。滋養分善能化爲榮養。同時得以生理的排泄老廢物。腸內常保清淨。故不須如下劑之以不自然壓出法。便祕及其不快感得自然消失也。

榮養障碍之根本治療
請用「愛表斯」

對榮養劑之概念、在現今與數年前全然廻異。以前置重熱量（卡魯里）。用不勞胃腸而得消化之物。即以消化性蛋白質爲病人用滋養劑。然自發見維他命以來以其用高價蛋白質。寧以朝夕常食之善於消化吸收。且使同化爲血肉補助榮養維他命介助之。尤覺緊要。即攝取常食而使得充分化爲榮養之法也。「愛表斯」爲含有豐富之各種酵素及維他命。故若與滋養物併用時則所食之滋養物常見最大限度消化吸收。殊如以白米爲常食之東亞人。缺乏維他命之榮養障碍者尤多。爲此目的、是以「愛表斯」特見賞用也。

粉末 一〇〇瓦……一圓七十錢 二五〇瓦……三圓五十錢 五〇〇瓦……六圓

尙有錠劑易於服用

全國各藥店均有出售

總批售處

紅星牌、太陽牌、天女牌、沙霧牌啤酒釀造元 大日本麥酒株式會社

大阪市東區道修町三丁目 株式會社 田邊五兵衛商店

東京市日本橋區本町二丁目 株式會社 田邊元三郎商店

EB-M-5

最近発売

百代唱片

第十一期總目錄

洛子

筱桂花	庚娘傳	貧女淚
	三本昭君出塞	頭二段
	李香蓮賣畫	頭二段
	雙婚配	頭二段
筱桂花 張瑞臣合唱	丑開店	頭二段
劉翠霞	義烈奇冤	頭二段
	婚姻不自由	頭二段
	打狗勸夫	頭二段
	五女哭坟	頭二段
李金順	循環報	頭二段
喜彩春	陳杏元和番	華麗姻緣

老生

馬連良	四進士	洪洋洞
	南陽關	烏盆計
李盛藻	潯陽樓	戰長沙
	四進士	馬跳壇溪
常立恒	捉放曹	法場換子

青衣

李止庵	王佐斷臂	頭二段
	沙橋餞別	頭二段
梅蘭芳	頭本太眞外傳	頭二段
	楊貴妃	丁山打雁
尚小雲	雲彈娘	擂鼓
朱琴心	祭長江	頭二段
楊畹農	三本太眞外傳	頭二段

花面

金少山 王雨田合唱	打龍袍	捉放公堂
金少山	黑風怕	頭段
王雨田 金少山合唱 陳月梅	李七長亭	頭二段

小丑

蕭長華	蔣幹盜書	牢獄鴛鴦
蕭長華 王雨田	烏盆計	頭二段

音樂

百代國樂隊	打更曲	湘江曲
百代國樂隊	青雲直上	秋江夜
曹東昇	卡爾門	頭二段

歌舞

胡蝶	夜來香	頭二段
	再生花	頭二段
范雪朋	望兒歸	頭二段
黎明暉 袁叢美合唱	湖上輕舟曲	頭二段
陳玉梅	賣花之聲	頭二段
陳燕燕	小鳥兒思親	落葉
黎明暉	藍天使	米老鼠
胡笳	晚安	應否
白虹 楊光西合唱	你的一笑	不上釣的魚
黎明暉	春深了	頭二段
	桃李爭春	頭二段
蔡一鳴	母之心	頭二段

大連 奉天 哥倫比亞唱機有限公司啓

奉天

教廳奉部令定期施行 第二次教員檢定試驗
限定擔任教育體育圖畫之教員 廿九日起施行場址於吉林高師

奉天省公署教育廳奉文教部左訓令謂本部施行之中學教員檢定、第一次已試驗完竣多日、故今擬定於本月廿九日起、再施行第二次檢定試驗、此次檢定擔任教育體育圖畫三科之教員檢定場址、已決定在吉林高師、該廳接令後、現正急速添寫教員姓名、每科目詳表、八九日當即報部云

及至匪走報告該管分所趕到時、而匪早已無踪矣

各界捐獎 籃球聯賽

奉天民聲報主辦之全市籃球聯賽大會、五日下午四時定於小河沿第二工科體育場舉行、將來每星期二、四、六三天比賽、體育聯盟奉天事務局代表與其他各界要人多將前往參觀、葆省長陳教育會長、方商務會長、尹縣長與體育聯盟所贈之獎品均已送到鼓樓北益順興商店、執事人任壽芝君亦捐助籃球兩個、下午即將應用、今特將本星期各隊比賽秩序分記如左

七日星期二、二工—共榮、興安—七星、滿中—奉高、一初—三初
九日星期四、一工—省師、醫大—民聲、美專—吶喊、商料—興安
十一日星期六、一工—民聲、商料—七星、二工—奉高、共榮—體聯

於安東觀櫻畢 各要人返任

關東軍司令官南次郎大將、日昨五月六日由安東觀櫻返京、途中抵奉、已誌本報、聞同行有司法部大臣馮涵清氏、第一軍管區司令官第一軍區第二地區司令官、吉林省長李銘書氏、錦州省長徐紹卿氏等、現已各返職守、奉天省長葆康氏、本亦擬與南大將同赴安東觀櫻、無奈奉天政務紛忙、不克參加、故深覺遺憾云

城內警察署司法股 會議決定事項
送案呈文及電鈴之連絡 並飭令各分所嚴查匪犯

奉天城內警察署日昨奉警廳訓令、謂南市場警察署上月捕獲匪人李樹春、趙景和二名、現已解廳、供認曾搶過大西關恒太長金店、與一經路方桂雲家等處、已在匪人家中搜得槍支、但更供有夥伴王文昌者、每次行搶王文昌爲主、令命各署一體週知、共同查訪、以期擒獲該犯、已於五月五日通令各分所矣、又訊、該署司法股、爲整頓警務起見、特於本月四日、召集關係人員、連開兩次會議、第一次會議、主要事件、爲各所與本署、向上送案呈文、太簡、多須復詢、費事費時、嗣後爲免去不明、必須詳呈案件、第二次會議最重事情、爲改善警所電鈴之連絡、使警備完善、並勸誘各商民住戶、添設警鈴、以與警所通信、所經議決各事、於昨日均已通令各所即日施行云

少婦與人戀愛 竟背夫潛逃

大西邊門外大馬路分所界內永安里門牌三號、住戶王奎武之妻劉氏、年二十三歲、適門已經數年、夫婦間之感情、尚稱和睦、惟劉氏近來竟被世俗所染、與某某發生戀愛、於日昨趁王某不備、該氏遂將隨身衣物及金鐲一付、拐逃無踪、及至王某歸家、尋找時、已不知該氏之去向、當時即赴該管分所報告、聲言該氏身穿綠夾袍、青夾衣數件、及白布包一個、內有單衣數件、請求代爲偵查云

一匪徒光顧洋行

小西邊門裏成平里分所界內小藥王廟胡同、吉隆洋行、於四日午后八時許、闖入匪徒二名、年紀均在二十六七歲、一匪大格手持八音槍、由威嚇之下、將該洋行執事人捆上、遂即着手搜翻、結果搶去丈青色洋服庫子一件、國幣四元餘、搶畢奪門逃走

新京

紀念皇上訪日還幸 國民慶祝大會
民政部已向各省通令 十五日舉行實施要項

皇帝陛下、今已完成東亞史上曠世盛儀訪日、業於三千萬國民熱烈奉迎之下還幸、而民政部向各省通告、卜於本月十五日爲佳辰、舉行全國國民慶祝大會、奉祝皇帝陛下聖壽萬歲、并祝福日滿兩大帝國、皇室之交驩、更對於友邦朝野感謝、其熱誠奉迎、恭體極位大典、煥發詔書、係日滿協同依存、不可分的關係、更加一層深刻之印象、該當日之大會、依如左之秩序、採莊嚴簡肅之舉行

一、行事甲、國民慶祝大會、乙、講演會、丙、電影、丁、遊行、二、實施要項甲、日期本月十五日、乙、舉行場所在各地、新京哈爾濱在兩特別市、丙主辦者、各省由省公署、各縣由縣公署、丁、參加團體、爲協和會、以及其他民間諸團體、及商農教育各小學校職教員學生、戊、慶祝大會、一、國歌及日滿交驩歌合唱、二、捧賀表及對日感謝狀、三、由參加者已講演會、庚、電影一、皇帝御訪日、二、新生之光、辛、遊行、一、慶祝大會後繼續前行、二、所以小學校學生及中學校學生爲中心、途中合唱日滿交驩歌

羅院長丁大臣 相偕赴大連

監察院院長羅振玉氏、暨交通部大臣丁鑑修氏、業於日昨（即本月三日）午前十時、搭乘南滿鐵路亞細亞號特別急行列車、因公去大連云云

洪財部次長 已東渡視察

財政部次長洪維國氏、前曾奉令東渡友邦視察財政等情、已誌本報、該氏業於日昨（即本月三日）午前十時、搭乘南滿路亞細亞號特別急行列車、直抵大連、再轉道東瀛云

關東軍開催 官民懇談會 舉行之盛況

關東軍司令長官南次郎大將、業於日昨（即本月三日）午後二時、假本部會議室、開催官民懇談大會、當由林出大使館書記官、高木秘書官長吉岡中佐等懇談、關於我皇帝陛下此次御訪日的感想、又南大將旋於同日午後六時三十分、假官邸招待在京新聞記者代表、暨官民懇談會委員懇談會、並同時開催宴會云

金州

定期刷洗上水道

金州民政署々長山口倭太郎氏、今爲該管內之上水道鐵管掃除事宜、特規定於昭和十年五月九日起、至同月十一日止、施行掃除、但及時對於給水漏濁及斷水之時、故發佈告俾一般週知（八日送水管及配水管、十日新市街一圓、十一日舊市街及東南門外）

春季市民運動大會

金州市民會主辦青年團後援循例舉行年中行事之一、特於本月五日午前九點鐘、在南門外尋常小學校々庭會開催本年度之市民春季運動大會云

岫岩

局長整頓稅務 派員下鄉調查

岫巖稅捐局、現以奉令施行各種稅務特別調查取締計劃、局長劉書魁氏、嚴厲奉行、積極整頓、派員分赴各區村實地調查牲畜稅、對於鄉下一再訓諭、出外辦公、務求認眞、當値年景荒歉、食宿費、均由本局核發、不准招擾地面、諄諄誥誡、誠恐有負地方、若該局長者、可謂勵心民瘼矣

清原

警隊合力奮勇剿擊 卒將股匪擊潰
並陣斃匪首天合

清原警察署長關明倫、以時值地方不靖、搶掠燒殺、層出不窮、若不嚴行剿捕、則地方治安、實難爲計、茲於四月二十九日夜十二句鐘許、偵悉長山子界內氷磊子溝地方、有胡匪踞據情形、乃一面電知英額門警察署長率警往援、關署長率警甲三十一名前往搜剿、行抵該處段木溝地方、匪等先開槍、約戰一小時許、我方乃分三小隊進擊、即氷磊子溝後背連奪二崗、猛進比時將氷磊子溝等過、抗匪等且戰且退、追至該處住戶劉萬臣房所、卒將著名匪首天合即時擊斃、並將同夥匪首滿天紅右胳膊擊中重傷、羽黨死傷者若干名、同時得獲自來得手槍一匹、黃馬一、西紅牛一頭、並獲洋炮一顆、同時又在磊子溝裏見有匪人所挖地陰子一、由內搜出匪人收拾槍械器具一套、白米白面各一袋、查我方共三十餘人、英額門警察署十餘人、共約四十餘人、後匪力不支、遂同黃旗溝地方竄去、斯時天已將暮、遂整隊歸署、查點我方毫無損傷、匪方負重傷者不計其數、隨帶通匪嫌疑犯三人、計王文伍、朱彥荅、劉萬臣等、業經送署押辦云

遼陽

縣署爲期剷除匪類 設置申告信箱
監獄中拘留被控者極其多 其中被人誣告亦在所難免

遼陽縣政府警務局一署、均有信箱、値此四五兩區屢遭鳳岫股匪之蹂躪、民不聊生、於三月間家道小康之戶、爭搬進城、每日約進大車三四十輛、縣當局參事官、異常驚愕、隨令各分所長、將新來之戶、盡數傳喚到署、詢其搬家原因、各戶答覆亂七八糟、有欲言不言之況、當局洞悉箇中情形、悉均令歸家書明爲匪通匪名姓、投入箱內、查多有目不識丁者、人代寫、藉此洩私憤報官仇、故意陷良善者亦有之、不數日間、城鄉搜查送入監獄拘留者、約一二百人、確有通窩情形、人心自然大快、然而被人誣告無辜受寃、亦所難免、惟有靜待訪耳、昨日有一人持函投遞、値日警士、姓名未詳、忽慈心發現、云兎死狐悲、物傷其類、均是滿洲人民、處於干戈擾攘之下、忍心害理、以誤陷良善乎、如有確證、可以正式起訴、投函者羞慚而去、想必爲誣告者云

夫妻仳離念載 復被鏡重圓

遼陽城內住有劉彥著者、與其元配王氏、前因言語不合、雙方失義、脫離夫婦關係、迄今二十餘年、而該王氏自立門戶、抱冰霜節烈主意、自紡織自給、而劉某復納某氏室、未幾病故、又納汪氏、婚配數載、生得二子、成丁、双双夭亡、而劉王氏自覺悽喪、嗣經友紹介入道德會、研究性理、被聘爲該會義務教員、足得道德之眞諦、頗能領署、而汪氏頗稱賢德、勸其夫將其元配王氏接回、寢食與共、而得夫唱婦隨之趣、道德能以感人如此、吾人可不近乎

當局募欵救濟災民 派員採買賑糧
不日即可運到由警局發放 五區之災民福音

遼陽五區民衆因受胡匪蹂躪、駐防警隊人食馬用、兼以客歲歉收、戶無儲藏、草根樹皮均已喫盡、民戶哭野號天、縣當局關心民瘼、特發起募捐、現在欵已募有成數、以便救濟、派毛利副參事官、前赴新京採買紅粮六列車、業交由轉運公司、從速運送、不日即可運到、撫由警務局押運五區各村、分別發給云

慈善堂辦理公齋

遼陽西關慈善堂、爲戒煙酒、定於古歷四月初三四兩日、辦理公齋、由領正魏子鐸、李樹等作吉祥道場、並邀集八方善士、屆期入緣求順、是日人類愛善會、開日滿聯歡大會、宣傳王道陛旗說法、當必有一番盛況云

楊家堡火警 連燒十三家

本邑十二署管界楊家堡、於四月三十日夜半、忽有火警、連燒十三家、當時疑爲胡匪入村、人民均行潛逃、未敢救援、迨至天明始知自已不愼、以致燎原、所有粮食衣服什物等項、一概化爲烏有、號哭之聲、入耳心慘、實令人驚不忍聞云

海城

爲惠及枯骨 卍會增義地
並組織掩埋隊

本縣紅卍字分會、年來對於慈善事業、其擴展程度、與日俱增、即施粥一項、在他處則早已停頓、惟該會仍繼續施放、刻間每日食粥窮黎、達五百名以上、當此米珠薪桂之際、維持實非容易、而該會之掌監等、却抱定熱心毅力、積極進展、亦可見該會得到爲善最樂之眞諦矣、茲該會々監、崔郁性景郁吉、王芳輝、房穀道等、以城外義地到處荒塜纍々幾無再葬隙地、若長此浮厝棺木、則風雨剝蝕、狐犬嚼咋、其不暴屍露骨者幾希矣、爲惠及枯骨計、特在本城西門外、購妥義地四十餘畝、此外有山西會館、又讓渡三十餘畝、俾合歸一處、成一大規模之義葬場、刻間正在製備界石、東官存案之際、按郁吉、郁性、芳輝、穀道諸會長、在海城紅卍字會、盡屬中堅分子、其維道倡慈之熱誠、實予該會一大助力、此等掩埋枯骨之無量功德、豈止上超先靈、下蔭子孫也、不禁爲該會道慈事業無量進展祝

本縣紅卍字分會、以四郊荒本多有坍塌而浮厝薄棺出土白骨等亦所在皆是、因此擬將舊歲之掩埋隊重行組織、尅日出發逐處掩埋等、因客歲之掩埋隊長劉遇化、不幸於今春歸道、而都同照料之統文張芳德、又染病未愈、是以隊長一職、尙得另行物色云

安東

赤十字社組救療班 普濟病苦貧民
定期赴邊僻地方巡廻診療 函請省署廳爲宣傳

頃據安東省總務廳總務科函稱、逕啓者茲送上日本赤十字社救療單一紙、即希查收、廣爲宣傳是荷、巡廻救療單、如下、五月七日、下六道溝第四夜警詰所、自午前九時至午後四時、五月八日、前聚實街道德會、自午前九時至午後四時、五月九日、七道溝第二區屆自午前九時至午後四時、五月十日、沙河鎭滙送組合、自午前九時至正午、後潮溝道德會自午後一時至午後五時、五月十一日、元寶山卍字會自午前九時至午後四時、五月十二日東坎子第三警察自午前九時至午後四時、五月十三日、三道浪頭商務會自午前十時至午後三時、五月四日大東溝商務會自午前十時至午後三時、六月十五大孤山商會自到着後至午後五時、五月十六日、同自午前九時至出發前、五月十七日莊河自午前九時至午後四時、五月十八日莊河未定、五月十九日蛤蟆塘警官派出所自午前九時半至午後四時、五月二十日五龍背驛自午前十時至午後四時、五月二十一日湯山城滿洲國小學校自午前十時至午後四時、五月二十二日高麗門驛自午前十時至午後四時、五月二十三日鳳凰城滿人街商務會自午前九時至午後三時半、五月二十四日同附屬地元朝鮮學校自午前九時至午後三時半、五月二十五日雞冠山俱樂部自午前九時至午後三時半、五月二十六日劉家河商務會自午前九時半至午後四時、五月二十七日通遠堡警察派出所自午前十時至午後四時、五月二十八日草河口驛自午前十時至午後四時、患病者火速來齊博愛十字大旗之下、概不收費（一）紅色的十字、就是博愛的標識、戰時以及發生天災地變的時候兒、編成救護班勉力救護、平常的時候兒呢、大開醫院想和診療處、年年兒尉撫數百萬病苦的人哪（二）因爲平常的時候兒、把紅十字社的精神、漸次發揮起見、這次編成移動的救療班、該班可以巡廻各該邊僻的地方兒去（三）紅色的十字、沒有國境、就是四海同胞、一視同仁、所以有苦病弱的人、不要客氣、請趕緊的到該診療處診脈去（四）該救療班無論什麼治療和施藥概不收錢（五）該班在那個地於從事救療的期間、按着疾病的種類也、可以天天兒治療、並且僅有吃藥願意治病的人、就可以送給相當藥哪

大石橋

二匪搶去首飾數件

大石橋南部蘿蔔境內、景家屯村秦家齊家、於本月二日早三十分鐘、由東院墻跳入步匪一名、手持小槍及電棒、跳入門、將玻璃鏡窗打碎進屋、一匪手亦持小槍、在外屋看守、先一匪進屋裏將秦家齊之母用其不木棒將左膀打傷、當搶去銀手鐲三支、包金橫簪一支、包金鉗子一付、共約値國幣二十餘元、搶畢向東南竄去、始容家人動轉、當即飛奔博洛舖警察署報告、同時署長當派長警數名、前往追擊、匪已遠逃無踪、現正在搜查之中

吉林

市當局爲預防病疫 開衛生座談會

近來吉垣氣候冷熱無定、兼以客多雪稀、春乾風高物燥、塵土飛揚、致市民罹疫症者、時有所聞、茲市政當局、爲剷除疫病根源、力求衛生起見、爰於陽昨午後一時、在該處會議廳召集各機關代表、開第一回衛生座談會、出席者市處側、吉野總務科長、竹中囑託、察廳警側、佐藤衛生科指導官、以下二名、領事館側、未吉部長、日民會側野澤書記、鮮民會側李書記、衛生公所側安彥氏、淸潔會側太平氏及工務會副會長等二十餘名、關於肺結核預防、街道公共衛生、隔離病所之設置、漢醫考試上許可開業等事項、討論至詳、閒已議有具體辦法、直至午後三時許散會

瓦房店

何局長做事認眞

瓦房店緝私局長何澤溥氏、爲人老誠練達、精通日語、自蒞任以來、迄今數載、所有局內應興應革事宜、無不極力整頓、對於密輸事件、無不飭屬設卡截堵、拿獲私貨不記其數、久爲上峰嘉許、對於所屬人員賞罰尤爲分明、堪稱官途老手、實不可多得之人材也

連載小說 落霞孤鶩（十八）

——張恨水著——

第十三回 聽雨度涼宵懷人不寐 破門突火陣救友忘危

對待領娶女生的、也只好含糊的答應着出去、當牛太太在公事房裏罵人的時候、落霞曾像着到窗子外面、聽她說些什麼、及至聽到牛太々說、不許姓江的再來、心想那裏有什麼姓江的、？前兩天玉如曾到外面去了一躂、聽說有人領她、雙方都合意了、因爲她不肯對人說、自已也不便去問、自從那天以後她就是喜歡一陣子、又發愁一陣子、倒眞個有些失了常態、莫非就是這姓江的、女子的心腸、眞是容易變動、平常她什麼人也看不在眼裏的、現在遇到一個姓江的、馬上就認爲了終身的倚靠、非嫁此人不可、牛堂監介紹的人都移動她志願不得、落霞儘管呆想着、忽然有人在肩上拍了一掌、回頭看時、乃是鄧看守、她指了一指屋子裏低々的道：你這孩子膽子不小、說着扯了她就走、落霞走到裏院、便問道：玉如的事、爲了一個姓江的嗎？這個姓江的、人怎麼樣？鄧看守笑道：你打聽得那樣詳細作什麼、難道說、你也打算鬧到一處去、現在的小姑娘們、是專長小心眼兒、這句話一說、落霞倒犯了嫌疑、什麼話也不能說了、笑道：又關我什麼事、我不過看到她們鬧得昏天黑地、白問一聲罷了、說着、便溜進屋子去了、但是她嘴裏雖然是這樣說、心裏這一分奇怪念頭可就不能打消、心想這姓江的、不是人才出衆、便是有錢的主兒、或者是和玉如原來有約的、但是玉如不是愛財的人、她說、除了一個兩下不相識的一個李某人而外、她也沒有情人、怎麼過到這個姓江的、就突然顛倒起來、眞是不可解的事了、像她這樣穩重的人、說變就變、其他的女孩子、行動更不必說了、落霞爲了別人的事、一個人坐在屋子裏倒只管沉々的想起來、這天傍晚的時候、忽然下了一陣急雨、雨過之後、出着滿天的星斗、那彷佛中的星光、照着院子裏栽的一些夏天花木、黑越越的左一叢右一叢、在空蕩的院子裏、便是增加寂寞的意味、因爲天氣涼、各宿舍裏的女生一齊都入夢了、落霞有了一腔心事、加上兩個人睡一間房子、有多半年了、現在忽然少一個人、自然也覺得孤單起來、一個人在屋子裏對着一盞電燈、靜々的望着、這院子裏的規矩、一到十點鐘、便一齊息電燈、只有班長屋子裏的燈、和辦事員的燈、另共一條線、還可以亮着、落霞靜靜的望了一盞燈出神、只覺今晚的燈光不同、發出那凄涼白中帶青的顏色、同時破的窗戶紙眼裏、有不斷的涼風吹進來、更覺人身上有些涼颼々的、落霞坐不住了、便由屋子裏走出來、靠了房門站住、閃看天上的星斗、這也不知是何原故、人是無故的添着悵惘、思想不斷的彼起此落、沒有了時、夜靜了、一切聲音都寂寞起來、那院一顆大槐樹、葉上積了不少的雨水、這時由樹葉子上積流到一處、成了水點、向地面滴下來、一滴一滴的聲音、都聽得很清楚、落霞自已也不知道有什麼心事放不下、也不一定想着那一件事、只是遠從幼年失落以至昨日玉如的被罰、都漫無秩序的想着、彷彿間、聽到有鐘聲響了二下、這鐘聲在後院向來是聽不到的、現在聽到了、正可見這夜聲寂寞、已然到了什麼程度了、自已摸一摸自已的手臂、涼得像冷水洗過一般、心裏自屬着、我這是發什麼傻哩、有什麼大問題、明天就要解決嗎？不然、何以要這樣的急着思想、並不睡着呢？於是自已覺悟過來、關上了房門、息了電燈、勉强到炕上睡了、不料一到炕上、頭一落枕、又想了起來、翻來覆去、無論如何、也睡不着、夜是這樣的寂寞、那槐樹上滴下地來的雨點、

岐山醫院
醫師 楊鳳鳴
本院 小崗子千順街 電話三・一六五七
分病室 富久町 電話三・一一〇八

膏藥大王
專治腰痛腿痛膀背痛腹痛癥痛七日無不收有特效
監製 發行 奉天 永年西藥房 （各埠藥房均有經售每貼國幣壹圓）

人造乳
救家庭之急、成嬰兒之福、此下奶靈藥、人造乳有悠久之歷史婦孺皆知
監製 發行 奉天 永年西藥房 （任何縣鎭均有經售每瓶國幣一元）

本商行自登報聘募代理店販賣而成立連銷店以來深受各方歡迎而應聘志願者已將普及滿境惟仍有未能達到各縣境者茲再將未能成立各縣境地點列載左方希志願者從速報名以便詮定（函索詳章附郵票十三分寄上）

- 奉天省境 海城縣 營口縣 新民縣
- 遼中縣 法庫縣 遼源縣 海龍縣
- 青原縣 金川縣 柳河縣 東豐縣
- 錦州省境 黑山縣 彰武縣 北鎭縣
- 朝陽縣 阜新縣 義縣 興城縣
- 綏中縣 盤山縣 山安縣
- 安東省境 鳳城縣 岫巖縣 輯安縣
- 臨江縣 通化縣

殺虫液「瑞納司」
本舖 **泰來商行** 奉天浪速通七番地 電話三三九一番

鍾鼎氏治耳萬靈油
專治耳聾血膿聤耳等每付兩瓶現洋兩圓 總批發處奉天小南門裏宗仁府胡同東（鍾鼎居）啟 郵現款代理

招募代派處
皇姑屯、小新民屯、攬軍屯、砂子溝、新城子、新村市、本埠日站、大東區
凡以上及省城附近各區市鎭欲派銷敝報者敬請即來分社接洽不勝歡迎之至
▲記載詳確 待遇優厚▼ ▲消息靈通 ▲發報迅速
滿洲報奉天分社 奉天大西關大街路南二號（東記印刷所舊址） 電話（滿）二・四二一一 二・四二六一 六八五四

第十三次 **舉行 大連陸上運動大會**
日期 六月十六日午前八時
地點 譚家屯大連運動場
報名 期限 五月一日起同月二十六日止
地點 大連浪速町大連青年會（電話二・八六六七）
主辦 大連青年會
後援 大連市商會、泰東日報社、西崗商會、滿洲報社、西大連商會、關東報社

清水電機洗染廠 新張開幕之敬告
歡迎顧主特別犧牲 減價洗染祛油織補 請駕早臨
地址 總廠 大西邊門外泰豐祥西隣 電話滿四〇九〇
分廠 奉天西華門志誠信西隣 電話滿借三七四七

奉陽電影院
〈六日至九日〉
每日 二時・五時・八時
天一公司論理巨片
陳玉梅 陳一棠 聯合主演
夫妻之間

學生欄

吉林民衆教育館擬 續設民校七處 及日語校三校日內即招生 計共十餘班俾益社會匪淺

吉林省立民衆教育館、籌辦理之第一第二兩期民衆學校、及日語夜校頗收良好成績、裨益社會、洵非淺鮮、仍茲聞該館爲應社會需要、擬再續設立民衆學校七校計八班、日語夜校三校、計四班日內即開始招生云

中國文建協會 籌備開年會 七月在滬舉行

滬訊、中國文化建設協會、自去歲成立以還、會務推進、不遺餘力、各地分會、亦均紛紛成立、該會於第二次理事會決定、於本年七月一日在上海舉行第一屆年會(即會員代表大會)藉以檢閱過去一年來工作、並確定今後之工作方案、會員代表大會組織法、由該會組織經擬訂經第二次全體理事會修正通過、並已通告全國各分會遵照辦理、探錄該會會員代表大會組織法如次

中國文化建設協會會員代表大會組織法、第一條、本組織法根據本會總章第三章第十條之規定訂定之、第二條本會會員代表大會每年舉行一次、由理事會召集之、第三條、本會會員代表大會之職權如左、甲、選舉本會理事、乙、修改本會總章、丙、檢閱本會過去工作、丁、確定本會工作方案、戊、其他、第四條、本會會員代表大會代表之產生、以各省市分會爲單位、每分會得選派代表二人至五人、其人數由分會自定之、並陳報本會備案、第五條、凡現任本會之理事長、副理事長、書記長、常務理事、理事、及候補理事均爲會員代表大會之當然出席代表、第六條、凡現任本會各省市分會之正副幹事長及正副評議長、如未被選爲各該分會代表、亦得列席本會會員代表大會、但無選舉權及表決權、第七條、各省市分會出席代表之選舉由各該分會會員大會或會員代表大會選舉之、其有特殊困難情形者、得適用本會頒佈之通信選舉暫行條例、惟採用何種選舉方法及其選舉結果均應陳報本會備案、第八條、凡未經成立尚在籌備期間之各分會、均得由籌備委員會互推代表二人、出席本會會員代表大會、第九條、凡當選代表出席本會會員代表大會時、應攜具分會之當選證明書於本會規定日期內報到、第十條、會員代表大會設主席團五人至七人、由本會正副理事長擬定名單、提請大會通過之、第十一條本會會員代表大會以過半數之代表出席爲法定人數、第十二條、會員代表大會應設秘書處、設秘書長一人、秉承主席團之命、總攬大會一切應辦事項、秘書長下設主秘書一人、秘書若干人辦理一切文書事宜、總幹事一人、幹事若干人、辦理一切庶務事宜、第十三條、會員代表大會得設立提案審查委員會、舉行分組審查、其委員人選、由主席團擬定名單提請大會通過之、第十四條本組織法解釋及修正之權屬於本會常務理事會、第十五條、本組織法經理事會通過後施行

津區聯運會開 各股聯席會(續) 單位練習時間 已分配妥當

六、總務股報告、甲、領教育廳助洋一百元、乙、到報名費三百零五元

討論事項 一、大會獎品如何分配案、(議決)於下次會議討論之

二、選手用飯問題如何決定案、(議決)由招待股接洽辦理、

三、攝影記者入田徑場應如何限制案、(議決)凡備有千分之二攝影機及設有體育欄者、可於五月五日持報館之證明函件、至本會宣傳股(河北省體育場)換領攝影憑證一枚、(每報館限一人)

四、宣傳股書記及謄寫版、應如何聘請及借用案、(議決)書記由宣傳股負責聘請謄寫版向省體育場借用

五、檢查各商店所捐贈牌樓及旗幟之調句、應由何人負責案、(議決)由宣傳股負責

六、大會職員之午餐、是否增加案、(議決)每日午餐、

七、各單位練習時間、應如何分配案、(議決)本市內各單位、於四月三十日及五月一日兩日練習、外埠單位於五月二日練習、惟運動器俱概爲自備

八、會場看台如何開放案、(議決)定張、寒、黃、宇、荒、日、宿、列各看台爲學校、團體參觀席不另售票、天字看台爲特別來賓席、餘爲臨時售票席

九、田賽標準應如何製定案(議決)交由競賽委員會審查辦理云(完)

戴理事逝世 孔會公擬私謚

奉天訊、孔學會理事兼名譽主講戴公彝甫、慟於四月廿七日逝世、公一生誠樸、遇事無懈、該會爲表彰名節獎勵來茲起見、開於日昨特開幹事公議、公擬私謚、選定質勤二字、樸實無華曰質、夙夜匪懈曰勤、名實嚴符當無愧色、業由該會函知戴宅治喪處列入銘旌、以資表揚云且聞該會尚備酒醴庶屆期前往公祭云

請會計監事 稽核帳簿 孔學會總會

奉天訊、孔學會每年收支欵項除分呈函及通知關係者外例須敦請會計監事長、暨會計監事涖會監查一切帳簿單據、以符定章而資稽核、聞該會客歲(元年度)所有收支早經核算清結定于本月四日函請會計監事到會公開監查云

一日起滬市游藝界 宣傳識字運動 市教局召游藝人員談話

滬訊、本市識字教育委員會定五月一日起舉行識字運動宣傳週、市教育局於昨日上午九時特召集全市游藝界代表談話會由潘局長報告、自五月一日起全市游藝人員總動員宣傳識字運動、茲分誌詳情如次

出席代表 昨日出席者計市教育局潘局長、將科長戲曲審查委員呂海瀾、丁守棠、徐公萬、袁增煜、孫育才、程鳳翔、彭去疾、暨申曲歌劇研究會、蘇灘歌劇研究會、滑稽獨脚戲研究會、潤餘社評話彈詞研究會光裕社、四明文戲研究會、永裕社申江說書研究會、維揚評話改進會及天韻樓、先施樂園、新新花園、大世界、福安游藝場等各話劇社代表一百餘人

局長報告 主席潘局長報告略謂今天市教局請全上海游藝界人員到此舉行談話會、一方面商量改進游藝問題、同時請各位贊助本市舉辦之識字運動、大家知道目前國家環境日益危險、欲救中國、必須要全國人民共同努力、但要使全國人民來救國、應先使他們明瞭國家的危險和救國的重要、要使他們能明瞭除掉用直接談話以指示外、欲其普遍有效、就得靠文字、中國不識字者從前有百分之八十以上、這幾年來較有進步、也仍有百分之七十以上、約計三萬萬以上的人民是不識字者、如何使他們知道國家

各國情形 一個國家的强弱貧富與識字很有關係、日本人民百分之九十以上是識字的、所以能成爲强國、識字是一個國家文明的基礎、英美法各國的國民都是大多數識字的、蘇俄和土耳其從前也是有百分之八十以上的不識字者、但自歐洲大戰後至今、僅十七年之努力結果變成百分之八十以上是識字者、所以俄國現在的國勢和從前大不相同、而土耳其現在也變成新興的國家、一雪從前近東病夫之譏、中國自革命至今已有二十四年了、但我們的識字者、算他是有進步也不過百分之十而已、依此比例推算要使百分之八十以上人民識字、不知要到何年何月了、但國際的情勢是不能容我們再等了、一定要想一個快的進步方法、使在最短期間把不識字者能識字

識字運動 因此中央在幾年以前規定了七種救國運動、第一種就是識字運動、可見其重要、但必須大家去做才能做到、我以各地現在都在推行識字運動、上海市的識字運動、現在市政府聯合各級黨部各機關各團體合作要大規模的而且永久的去做、由市府指撥經費辦識字學校、強迫不識字者入校讀二個月書可識六百至七百字、每天讀一小時、並不妨礙他們的工作時間、不收費用書籍奉送、這識字學校約計二百所、每校六班、每班五十人、分六小時教授、共計三百人、二百校就有六萬人、二個月畢業、十二月就有三十六萬人、這樣一年以後不識字者都可識六百字了、我們一方面編一種讀物、以此六百字爲基礎、逐漸參入其他生字使能一天天進步

擴大宣傳 是項運動定本年七月一日開始但在七月一日以前、現在先要使全上海無論男女老少都知道、不識字者都願意來讀、識字者都願意來幫助做事、故有擴大的宣傳、並希望游藝界諸位能盡力幫助、現自五月一日至五月七日爲識字運動宣傳週、各位在此七日內無論在何時何地有機會表演或說話的時候、要盡量把識字意義穿插進去、這就是幫助國家、並定五月二日爲電播宣傳日、已由播音業同業公會推定中西電台在這一天專播識字宣傳節目、同時各電台亦轉播此節目、五月四日爲游藝宣傳日、這一天全市游藝人員要總動員宣傳、材料已由識字教育委員會製定大綱共各位參考、要一方面使不識字者願意去識字一方面使識字者願意去教不識字者而不做守智奴、希望各位能盡力做去、實爲國家民族之福云

鄂中師校長會議

漢口訊、全省三屆中學師範校長會議二十五日開幕、程

學生文藝

勞作教育

(鳳城縣立龍頭山小學校 姜貴勳)

人生活在世界上、都得勞苦、無論處於甚麽地方、都有不勞而獲的、就像那古年的陶侃是非常習勞、朝運百甓於齋外、夕運百甓於齋內、這就是多一分勞動、就多得一分成績、少一分勞動、就少一分成績、不勞動、就沒有成績、所說「好吃懶做」但是吃喝也要動手、不動手食物是不會自然到口的、況且滿洲國的學校、便是完全施行「勞作教育」、我們讀書的人、就應該在學校趕緊的從事勞動、將來能得著一些「勞作教育」、我們讀書的利益了、西諺云「健全的精神寓於健全的身體」看這句話便就知道了、勞作教育不但能使知識學問增進、還能運動身體、使血脈流通、精神活潑、照這說來、那麽「勞作教育」對於我們的利益、難道不是太多了嗎？

勞作教育

(鳳城縣立第十二小學校 何貴明)

我們人生在天地間、無論農工商都應爲以勞作爲先、便能看那勞作的益處很多、又能鍛鍊筋骨、使人身體强健、所以我們人是不可不勞作的、若是不勞作、身體就要軟弱、並且時時得病、因此我們人、無論處在什麽地方、都得勞作、就像陶侃在廣州做刺史的時候、朝運百甓入齋外、夕運百甓入齋內、他那樣的勞作、就是不肯把身體弄得軟弱了、你們看、他那樣、他可以爲我們人的一個很好的模範啦、現在學校裏都是採用勞作教育的、所以我們學校裏也施行勞作教育的方針每都要到操場作平修的工作、不但使操場平坦、而且能使身體康健、照這樣看來勞作的益處、是多麽大呢、像那西諺云『健全的精神寓於健全的身體』更是作勞作教育好的格言哩

廣播 日語講座

(教科書中等日語課本)

(每星期二、四、六、午前七點四十分開始講授)

第二十六課 樹木

樹木(上)

1 柳樹茂盛着。
1 柳ガ茂ッテイマス。

2 在河邊兒柳樹很多。
2 河ノ岸ニワ柳ガ澤山生エテイマス。

3 在我家的院子有一顆榆樹。
3 私ノ家ノ庭ニワ楡ノ木ガ一本アリマス。

4 在北陵有很多的大松樹。
4 北陵ニワ大キナ松ノ木ガ澤山アリマス。

5 眼望的那松樹林子是東陵。
5 アチラニ見エル松ノ森ワ東陵デス。

6 栽着白楊的行樹。
6 ポプラノ並木ガ植エテアリマス。

7 白楊的葉兒被風颳的亂搖着。
7 ポプラノ葉ガ風ニヒラヒラト動イテイマス。

8 楊樹的葉子長的青綠的。
8 ドロヤナギノ葉ガ青々ト茂ッテイマス。

9 松樹可以於建築上使用。
9 松ノ木ワ建築ニ使ウコトガ出來マス。

10 榆樹可以作薪柴。
10 楡ノ木ワ薪ニシマス。

11 在果木園子有梨樹有蘋果樹。
11 果樹園ニワ梨ノ木ヤ林檎ノ木ガアリマス。

12 樹枝被風颳的折斷了
12 風ガ吹イテ木ノ枝ガ折レマシタ

13 公園的樹枝不可折斷
13 公園ノ樹木ノ枝ヲ折ッテワイケマセン

片假名發音一覽表 (日語字母發音一覽表)

ア阿	イ衣	ウ烏	エ噎	オ俄
カ卡	キ克—衣	ク哭	ケ哭—噎	コ刻
サ沙	シ西	ス司	セ索—噎	ソ索
タ他	チ乞	ツ粗	テ貼	ト托
ナ那	ニ尼	ヌ奴	ネ內	ノ諾
ハ哈	ヒ呼—衣	フ夫	ヘ黑	ホ霍
マ麻	ミ米	ム母	メ妹	モ莫
ヤ牙	イ衣	ユ油	エ噎	ヨ約
ラ拉	リ利	ル魯	レ雷	ロ洛
ワ哇	ヰ衣	ウ烏	ヱ噎	ヲ俄
ン恩				
ガ嘎	ギ葛—衣	グ古	ゲ給	ゴ個
ザ雜	ジ基	ズ茲	ゼ賊	ゾ作
ダ大	ヂ基	ヅ茲	デ得	ド多
バ巴	ビ比	ブ不	ベ貝	ボ波
パ怕	ピ批	プ補	ペ配	ポ破

不要危及他人健康

在公共地方或公用車輛之內隨便噴嚏咳嗽都是無可寬恕的雖然你是在患着傷風但這不能爲你隨地將病傳染於人之理由但用韋廉士吸入止咳片傷風即可速愈宜備此藥一瓶於身邊一瓶於家中置一瓶於辦公室一見傷風症象即取此藥一片含於口中便得迅速痊愈如此君自已既可省却許多煩惱而他人亦免被擾矣

韋廉士吸入止咳片當其緩緩在口溶化之際立即揮發一種芬芳爽適而又善能殺菌治療之氣體入鼻觀下咽喉進氣管而達於肺於是喉痛炎膜滋潤激刺消除痰化氣順傳染傷風咳嗽喘氣管支炎以及其他氣管疾患之病菌絕滅矣

凡患咳嗽者其奏效僅僅不吞嚥入胃士吸入止咳片直接治療其效之速若用以證韋廉或向各藥房試用一片出售一號上海江西路均有四五函購每瓶七角五分郵力不取一切信件可由奉天和記洋行轉上海韋廉士醫生藥局

握現代治淋劑之最高權威的……

德國 梅濁剋星

▲愛廸那博士發現透膜殺菌法！
▲全世界醫師始得淋病根治藥！

淋病斷根的新法

淋病的難滅已成全球醫界的難題、要把淋菌巢窟醫好方才完全淋菌斷根、淋病怎樣可以算斷根呢？也是醫師及病家所渴望的一件事、然淋菌怎樣就作爲淋病的治愈而究竟用怎樣的方法可以證明深部的淋菌確實消滅呢？醫師應用一種深部殺菌的新藥梅濁剋星把潛伏的淋菌完全殺盡、行了此法以後、即檢不出淋菌並且沒有其他可疑的症候時、大約可作爲斷根、經過了三月半年一年之後再行同樣的方法、沒有淋菌、而且經過了良好的時候就是淋菌治愈了還有一句話男人家已完全治愈、如不同時醫治她已經被染的妻子、這樣的醫治是一點兒沒有用的

梅濁剋星的醫治作用

梅濁剋星爲愛廸那博士耗四十年之心血經二百五十五次的動物試驗、迭請全世界花柳病院八百七十八處實驗、始告成功的淋濁斷根特效藥、其藥性王道、功效的神速可稱十全十美、實爲二十世紀醫藥界新貢獻

(一)本劑有專門透入男女的深部粘膜細胞內、殺盡淋菌的特徵、所以服過此藥者的小便也有極其强大的殺菌力：

(二)藥性和平、毫無副作用、絕非檀油劣藥之妨害腸胃及生育等流弊百出者可比！

(三)專治急性慢性、五淋白濁、婦女白帶、膀胱炎、尿道炎等症、有屢試屢驗的特效：

▲德國 威彌鄭大藥廠鄭重監製▼
▲梅濁剋星說明書函索立即寄奉▼

◎大連、華泰、華西◎營口、中西、五洲◎奉天、五洲◎安東、瑞祥泰◎長春、中西◎吉林、五洲◎黑龍江、五洲◎平齊◎鐵嶺、義和堂◎洮南、和發順◎普蘭店、康德記

哈爾濱道外六道街口 柯爾登洋行 獨家經理

慎昌鐘表眼鏡話匣美術禮品公司

新京商埠大馬路路西

信用第一

○首創多年老店○
○各項存積充溢○
○現在削碼推售○
○只要够本就出○
○認痛犧牲水脚○
○情願賠耗利息○
○並非濫貨騙人○
○開票保用信實○

長電話二一一九〇
滿洲電話一一八一番

齊昂鐵路公司廣告

齊昂鐵路公司全體股東均鑒逕啓者案查本公司股票自前清光緒卅四年開辦頒發訂有股票條例俾各股東遵守嗣以傳流日久輾轉讓售多不按照條例辦理向未到公司更名註冊以致紊亂不堪當民國五年雖經換發一次又多遺漏遂致新舊參差真僞莫辨對於股東之權利無由明確即於本路義務貢獻上亦多窒礙茲因清理以上弊端經本公司監察會議表決爲整理股票務期徹底起見首宜鑑別清理藉免混淆而昭劃一即定自陽曆三月十五日起至五月十五日止陰曆二月十一日起至四月十三日止兩個月爲限凡持有本路股票者無論新舊一律應即繳送公司核驗註冊并須備戶主姓名單及印鑑一份一併送交公司存查以憑領取股票之用由本公司先行發給收據經考核後再行發還或換發新股票屆時另行通知其有遠道不能親到者函寄或委人代辦均可但通訊地址務須詳明註載并戶主須於股票左上角加蓋印鑑之戳記事關股東權利望勿輕忽除佈告外特此急告

康德二年陽曆三月十日 陰曆二月六日

龍江齊昂鐵路公司啓

本年度新書出日

讀書的好機會

預約對折或六折發售

付少數定洋、享廉價利益
全年新書、任意選讀
定洋有餘、年終發還
另印簡章及書目備索

瀋陽 商務印書館 謹啓

痔瘡 救星

(您若患痔瘡便血、肛門裂創、痔瘻痔核、一般肛門病時、可到奉天鐘樓南一署前胡同三號李郁生寄廬診治不收診費貧者施藥)

廣告事件…… (電話)三二五五三番

中華棧新社開幕

眞正 旅客福星

大連常陸町三三、三七、四一、番地、

自蓋新式洋灰鐵筋三層樓房

破天荒十大特色

房屋寬濶各屋皆有自來熱水洗臉盆站櫃大鏡躺椅銅床鋪被電鈴西式大磁盆沐浴室由客自便分文不取自來水小便器自來水坐甬大便器客用信紙信封俱全冬則暖氣夏則風扇倍極完善應酬周到價廉便利報關上稅

大連奧町 本社電話長七九七一、二一六四六 樓上四二〇〇 棧櫃五七四四

營口 中華棧 電話長九四八
新京 中華棧 電話長二中華一七
哈爾濱 道裏中華棧 電話義一二三八公司
道外 運輸部 電話四七三一〇一 [illegible]
青島 中華棧 棧櫃電話 [illegible]
東棧 電話 [illegible]

大連市奧町中華棧 主人 張佩瑜

最新電氣收音

榮利

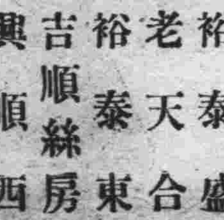

天馬商標

每張僅國幣一元五角

各埠均有代理

特期樂亭影唱片出品

奉天代理處

德盛行 吉順隆 裕泰盛 老天合 裕泰東 吉順絲房 興順西 中順恒

奉天大西邊門外 榮利唱機公司 電話六三九(二)番

戒煙聖藥 盖氏特效戒煙丸 說明書函索即寄

總批發處奉天鼓樓南路東 世德藥房啓 電話三九〇六

萬有錦笈

皖北又發現邪教
所謂九一會土匪主謀 竟蔓延至豫鄂境

蚌埠通訊、現在有奸人密佈皖北各縣、圖謀煽惑、情形甚爲活躍、有化名混入皖北鄉區聯保壯丁隊者、更有向無知愚民、立會收徒、宣言爲人治病、或云大難將臨入會可免等語、大言惑衆、其立會名目、如無極道、聖賢道、光蛋會等、不一而足最近皖北渦陽蒙城亳縣等處發現九一會員、發源於華北入會可許生而爲官、死者成神等、無稽之語、聞會首名張亞錫、山東人、回國未久、現在主持會內事務、渦陽附近各縣愚民入會者頗多、各縣當局正在分飭嚴密查緝中忽接隣縣河南商邱縣政府咨文、方知該會現已蔓延該縣茲將來咨抄錄如下、案據本縣五區區員劉明憲報稱、查本區界溝鎮劉星集內有無知愚民、被人煽惑、組織九一會、(即光蛋會又名未門)處、於四月三日已開始建築房屋、探其內容、凡入會者必先發誓、如違誓言、則五雷轟身、(此爲愚民空誓之最重者)男女兼收、不分倫次、入會費(當日)一元以後每月五角、並在宣誓時、首先說明本人幫助老母娘若干元每月零助若干(隨意)以至家業淨盡爲止、每月有人來再者外來會員、在某家居住、無論時間長短、不能有厭惡心、並謂此會來自北京、以北大嶺山上、有老父老母、現已成神、能附人體說話、現在大災臨頭、不久即亂、若入此會、可免一切災難、並許生者爲官、死者成神等等無稽之語、現在該集內入會者已有十分之九、全家入會者爲多因其宣傳法係向至親好友勸說、即或不入、亦不致向外洩其內容、故探悉甚難等情前來、隨經派隊前往拿獲馮東月等六名到府、訊據供認、由彭永先介紹、給算命道士徐州府人徐永貴、山東登州人張永錫(又名張亞錫)加入九一會是實、徐永貴是首領、現回渦陽蒙城亳州去了等語、查九一會係土匪祕密主謀、未便任其蔓延、除呈報並通令本縣各區及分咨隣縣查拿外、相應咨請貴府查照、煩速飭屬一體嚴密查緝、以遏亂萌而肅匪患並希見復至紉公誼

美國蝙蝠男
飛騰三英哩天空
苦研究發明薄膜 安置兩腕兩足下

紐約電訊、最近美國有一如眞蝙蝠、飛騰天空之男子、依動物學說、蝙蝠爲哺乳動物形態與鼠無甚差異、其與鼠不同之處、即其兩腕兩足、均有極薄之膜、故能自由飛騰於天空、假使人類兩腕兩足、亦與蝙蝠相同、生有極薄之膜、當然同樣能飛翔於天空、該男子依據上述之動物學說、加以苦心考究結果最近竟能將其理想變成事實達到自由自在飛繞天空之目的、其歡悅愉快、誠難以言語形容、此男子爲美國嘉州顧莱莫索君、本年僅二十三歲之有爲青年、當其在十九歲時、最初根據動物學內之蝙蝠騰空、專賴兩腕兩足下之薄膜構造、經過長歲月之苦心研究、推及於人類、直至二十二歲時、始發明製造假薄膜、安置於其自己之兩腕兩足下、完全與眞蝙蝠無異、最初在塔敦納海岸附近天空作試驗飛昇、僅能飛至二千英呎之高空、即行降下復又經繼續精詳考慮、將發明製造之薄膜、加以擴大及改良、至最近方製造成功、曾經二三度安置於其自身之兩腕兩足下、飛昇天空、且能在空中表演滑走、與左右回轉等之絕技、更能由出發點飛騰三英哩之空中旅行云

法外交界耆宿 追述歐戰往事
——英皇曾致德國警告

巴黎訊、歐戰前曾任法外交部政治科主任現閒居之著名外交家巴景洛格氏、近著一文、載見兩世界雜誌、內謂一九一三年二月一日康本氏在溫特索宮覲見英皇喬治時皇曾告以德皇之弟普魯士亨利親王近蒞英報聘、曾微露奧俄有以兵戎相見、德法有武裝干涉之可能、亨利親王繼問皇英國將否參加、皇即答曰、在某種情勢中當然參加、亨利親王聞言、殊爲驚訝、謂英德戰爭之可能、實爲柏林夢想所不到、英皇答曰、吾人爲尊重榮譽、仍當忠於友邦云、巴氏又謂一九一三年駐開羅法委員曾與吉青納勳爵談話、吉氏警告法當局勿依賴英陸軍之援助、謂英陸軍與黑人戰、固屬銳利、但其設備尙不足應付歐洲之戰爭云

胡蝶抵柏林參加 國際電影會
各報紛載其照像

柏林訊、中國電影女明星胡蝶抵德京柏林、參加國際電影大會、各報紛將胡蝶之照像登載、胡蝶抵此後、即往烏發電影公司參觀、對於該公司之技術設備完善、深爲贊賞

故都三角戀愛 情殺案已宣判(續)
劉景桂判處徒刑十二年 逯明無罪檢察官將上訴

並叫我一道同他去公安局、我當時仍請他回去、這時本校女校役王何氏亦趕到、遂同將他請回、後來即經內四區警察趕到、即將他帶案、王何氏供相同(三月十九日公安局、同月二十五日偵查四月二十三日審判筆錄)由此言之、足證被告自首屬實蓋被告之手槍、尙有餘彈一粒、如欲逃走、用以威嚇追者、必可生效、被告決意自首、毫不抵抗、隨校役回校當時向校役表示、同赴公安局自首、因校役不肯負責、勸其回校、警察到來、始交出手槍、一併帶案、是被告將自首之意思、委託校役、代爲報案、投案、雖被告未詳細說明、然既表示同赴公安局、當然即爲請求報案投審之意思表示、彼時校中招來警察、自應認爲代報行爲況當校役追及被告之際、該校役尙不知滕爽已被擊斃之事實、更不知被告即爲殺人之兇手、故問被告找誰、經被告以找滕、及要到公安局等語、此更合於未發覺前自首之條件、至於被告向崗警招手、未能理會、縱合未能積極證實、亦無礙於自首之構成、故本案被告應邀自首減刑之寬典、於法於情、無疑義

憫恕 查現行刑法第七十六條規定、科刑時應審酌犯罪之原因、目的、犯罪時所受之激刺、犯人之心術、品行、智識、與被害人之關係、及犯罪後之結果、態度其第七十七條規定、犯罪之情狀可憫恕者、得減輕本刑此兩條之立法意旨、不外以現在刑罰、採人格主義、完全以預防危險、及維護安寧之刑事政策爲背景、凡處罰犯罪、應以客觀的社會環境、及犯行情狀、爲量刑輕重之標準、藉收國家刑罰化之效果、本案被告之殺人完全基於逯明之詐騙姦淫、蓋逯明始因追逐滕爽、離棄髮妻、嗣因滕爽違約、遂逢人毀滕、乘機認識被告、離詞定婚、詐騙姦淫、終則與滕結婚、置被告於不顧、及被告嚴詞詰責、逯逐要雙並提稱滕爽同意兩妻、被告悲憤拒絕、嗣因親友調停、勉受賠償六百元、以爲童貞之代價、被告既被奪愛、又失童貞、凡有感情、均當激憤、此檢察官起訴書中所謂悲憤異常也、被告爲一弱者殺逯未得時機、遂轉移目標於情敵、像案因以發生、是被告雖直接殺人、而殺人之動機、實由於逯明之騙姦論情殊堪憫恕、故社會輿論對於被告、備極憐憫、依法應爲減刑、藉慰群衆之望、綜上理由、本案被告、應請鈞庭審核、一曲予矜全、對於刑法第二八四條之本刑、除法定減輕之外、再爲裁判上遞減論處低度之有期徒刑、以示情法之衡平、而昭矜慎之至意實爲公德兩便謹呈北平地方法院劉煥律師謹呈民國二十四年四月廿六日(完)

發掘工作將竣 鬪雞台
獲石斧骨箋等物

西安訊、陝省考古會對於鬪雞台發工掘作限期結束、故該會迭次函催工作組主任積極進行、限期停掘、據工作組主任徐炳昶、由工地報告謂、本組決於限期內完工、故雖在日前陰雨連綿之際、發掘工作仍未稍輟、所發掘之古物、計有匋秤權、銅鏃頭石斧破瓦爲骨箋鐵箭頭小石斧等十餘件、至所獲之古物由本組在工地妥爲保護、護免致遺散云

美國提琴名家 藍布金抵滬
將在滬奏絕技

滬訊、美國著名提琴家藍布金氏、歷在歐美日本表演、深得各國藝術界熱烈歡迎、此次道出滬上、應滬上中外人士、與藍布金氏之約、於五月一日、三日兩晚、在蘭心大戲院登臺獨奏、按美國提琴名家在滬獻藝者以藍氏爲第一人屆時當有一番盛況

瞿陳二老軼事

善化瞿鴻禨氏、罷官以後自號止庵、上海一班遺老、咸呼之曰「止庵相公」辛亥革命後、由湖南避居海上、迄未歸湘、項城任以參政、亦堅辭不就、嘗自言「衰病之軀、豈復堪爲世用、只當窮餓荒山、以終老耶」其時年逾六十、精力彌健、寫字作詩、老而益進、覃研經史、最精漢書、王益吾補注漢書採用瞿氏之說、正自不少也

又義寧陳伯嚴(三立)爲海內三名公子之一(其他二公子、爲秀山陶葆廉、瀏陽譚嗣同)清季久旅江南、拙於生計、每從人稱貸爲活、革命後、移居上海老靶子路、每有酒興、欣然覓句、或至冷攤、搜尋書畫、亦復自得其樂、曾購得王船山手書直幅一方、懸之壁間、船山書頗罕觀、故伯嚴得之、亦不暇考其眞僞、其灑脫類如此湘綺老人既領國史館事、薦伯嚴爲協修、辭不赴任、一時目爲名士中之最清高者云

馬蘭峪又發現 六十斤巨蛇

天津訊、馬蘭峪村九踆亭年久失修倒坍、發現巨蛇一條長丈餘、爲樵夫擊斃、蛇之重六十餘斤、觀者塞途云

聖年大慶祝之 禱祈和平禮
參與世界代表十萬人

洛特斯訊、祈禱和平禮已於四月二十五日午後在莊嚴偉大之景象中開始、訂期三日共將讀各種語文祈禱詞一百四十回、每半小時一回、全世界各處代表團前來與禮者共有十萬人、中國亦在其列此外尙有數皇代表與大主教等數十人、星期日午後祈禱畢、於是將由教皇誦播音祈禱詞、估計世界各處同時與此間誦祈禱詞者、將有一百萬回以上禱求和平及勸導全世界人類一致努力創造新時代、此係教皇二十五日向參加此間禮拜之數千天主教長向全世界宣讀教皇之御翰稱願人人向上帝祈禱、庶使苦海中之人類得重睹和平云、讀畢、一百四十次連彌撒禮即開始、以紀念七十七年前聖沙庇萊目睹聖母瑪麗之顯聖、全世界來此之天主教徒中頗多名人、奧匈皇位承繼人之沃都大公亦在其中、四方來此之數千殘廢信徒、匍伏聖地、祈求神蹟治療、因人人均獲得奇蹟之痊愈、因此世界人士、信仰聖教之心愈益普及而堅實、稱爲世界慈悲之夫云

濟垣開催 全國木刻展
陳列作品千餘件 ——奔馬風景等形態如生

濟南通信、金擊野等搜集全中國木刻作品、及中外參考材料、來濟南在青年會舉行全國木刻展覽會、二十七日舉行開幕、藝術界文學界參觀者甚多、展覽室內、約分三部分、一、現代木刻作品數量較多、二、古代木刻作品、包括日本作品及標本等有明代及清代同治道光等標本、三國演義金瓶梅等插畫三、年畫、搜羅亦多、可以互見今昔之不同、北京土廟子鐵舖所製之木刻用刀、有助於近年木刻藝術不少、該會亦備具一份、公開陳列、各作品中、有李樺之「奔馬」奮迅騰走、揚鬃嘶風、神氣宛然、羅清楨之「風景」工整細膩、畫面亦瀟洒有致、劉硯之「少女」「風景」栩栩如生最有詩意者、如張慧之「月圓人未圓」繪小亭外、婦倚闌獨坐、羅袂生寒、對月含愁、王紹洛之「月上柳梢頭」月智凄清、與上幅略同、垂柳絲緒、月下人佇立空庭、顧影自憐、正人約黃昏後之時也、作品量數、約有千餘幅

無聲飛行機
在馬賽上空試驗

巴黎訊、在馬賽試驗之無聲發動機成績甚佳、第一次試驗係用運貨汽車、第二次則用汽船、第三次則用載客飛機、各次試驗均能無聲、飛機上之聲僅螺旋推進機所出者云

涼州人瑞 老嫗百零八歲
現祗孫女承歡膝下

涼州通訊、此間北鄉永渠永昌附近居民李陳氏、生於前清道光年間、現已享壽一百零八歲、耳聰目明、其夫李某及其子女、均早已物故、目下僅有業經適人之女孫、以雙膝下承歡、精神衰、女孫或時逾花甲、精神推測、以此毫無昏重聽瞶之狀、精神特別健康、先方現時之精神、該氏年事雖高、其祖母而逝、寡獨無靠、而家道寒苦、自食其力、現時猶躬操井臼云

雙妹嚜 千日香頭水

灑頭一滴香千日 髮美何曾讓華麗

素馨水 白蘭水 玫瑰水 檀香水 皆爲本行上等頭水

滬港廣生行告白

廣生行有限公司啓

總發行所 奉天城內鐘樓南 營口東大街 新京大經路 哈爾濱道外正陽街 大連監部通

麒麟牌啤酒

最久之歷史 最新之設備 最上之品質

清涼飲料 麒麟檸檬水 麒麟斯達奥德(强性啤酒)

麒麟麥酒株式會社

廣告

本工場專造各種玻璃器具料盃料碟料紅大小瓶類坐掛罩燈一概俱全零售批發定期不悞倘蒙惠顧不勝歡迎

地址大連市榮町二番地(即西崗東關街鐵道北)

南滿洲硝子會社 電話(三)一七四〇

招募代派處啓事

本分社爲擴張哈市報務擬在道裏道外南崗以及市之附近各區招募代派處負責推銷報務待遇從優凡有願從事斯業而有相當經驗者請至分社接洽即可

哈爾濱道裏外國五道街四十二號

滿洲報北滿辦事處啓 電話 六五一〇號

碟仙

雖然神妙 不可思議　實有至理 存于其間

奇極…靈極 人鬼通信…科學萬能

一隻普通的碟子 眞能自己即轉動 神妙靈異

與親友魂靈談話 過去現在及未來 有問必答

伍廷芳博士 遺著靈魂學 科學靈乩圖

這一張靈乩圖無論問求財謀事、求子、吉凶、禍福他都能指示您一條明路是得到此圖從今後無須算命問卜、起課、求籤等等所有疑難立能解決

靈乩圖說明

伍廷芳博士生前研究靈魂學有年世人多知其常與神仙鬼魂談話在歐美時以科學的新法發明碟仙靈乩圖常用此圖招至神鬼談話問答靈驗無比此圖有字三千餘用黃紙紅墨敬製就施乩方法極簡便祇須於夜間較靜之處一在信仰深者操練熟白天亦可絕不發生問題將圖舖在棹上用普通之小磁碟一隻覆於圖上此碟自能自動旋轉指出圖上之字以答覆一問事者無論何人之魂靈及聖神仙佛均可招到無論何事均可詢問有問必答百無一失壹問答宛若平生其迹雖近玄虛而其理固有學說可據且可請應招之魂自報姓名及生時之曆史不須符咒不用香燭沙盤眞大奇事也然詢畢後碟必仍走回原籍處也茲特由香港運到以供我國人士研究哲學之興趣

爲兒女者有時想念死去的父母乎 當父母者早晚思念死去的兒女乎 您都能招來如同當面談話可得到安慰

靈乩圖每組大洋四角外埠函購加掛號寄費一角附送施法詳細說明書外埠請招代銷處

奉天鼓樓北 章福記書局總發行 利用電話三九八番

兒童良藥 童寶

小孩諸病第一靈藥

眩暈不省 急慢驚風 五疳發熱 痲疹痘瘡 胃腸諸病 胎毒夜啼 痙心青便 傷食吐乳 兒科諸病 百發百中 藥店皆售 每包大洋 參角

大連德記全棧大藥房發行

知難行易 勿再「束手無策」!!

奇哉!奇哉! 覺有這樣功力神奇的

蔬菜類棉花的果樹的 害蟲除殺大王

殺蟲劑「俾死空」(ビスコン) 一組定價金一圓一角

特長 種棉花保成功 果樹園收果豐 蔬菜類不怕虫

不銹噴器 撒布簡易 人畜無害

另函備索說明即寄

東京日本 農藝化學研究所 製造場

農業進步社代理部 旅順市善通寺町三 振替大連六〇三四 電話七九一一番

◇招募代售處 ◇發行月刊雜誌 滿洲總代售

滿洲報 哈爾濱版

極樂寺定期舉行 浴佛節大法會
五月八日起會期共五日 善男信女踴躍赴會

宗教爲國民精神生活之源泉、文化建設之核心、其使命之重要、不問可知、哈市之宗教、以佛教道教回回教喇嘛教及基督教爲主、因流傳頗久、皆足支配社會之人心、佛教之寺院、以南崗極樂寺、規模最爲宏大、該寺香火之盛、罕與其匹、每年浴佛節日尤呈盛況、善男信女朝山拜廟者、絡繹不絕、因例行演劇酬神、故廟前後各商之出攤營業者、星布棋羅、是以該節足可稱爲哈埠一盛紀也、今該寺因又屆浴佛佳節、對於浴佛法會、在各機關援助下、力行籌備、期屆時得能圓滿舉行、以廣佛法化民同歸良善、茲將該寺之緣起及沿革、浴佛節法會辦法列左、

△極樂寺緣起並沿革 初鐵路監察局長陳公飛青、世奉佛法、久蓄建立佛刹之願、至前民十年、鑑於哈埠爲東亞之大都市、無一清淨道場、殊爲缺憾、遂謀創建叢林宏通佛法、以期默化人心、藉贊治道化兇頑於既起、消禍亂於未萌、爰向路局各方募捐、幷邀前黑龍江省交涉局馬總辦前北鐵路督辦李夢庚（時在哈市局任職）法亞銀行呂等五、暨紳商各界聯絡一致、建立佛教會分向各方募款、究以李氏之力爲多、民十一年春、爲希望募捐、幷擁護佛法計、擴充佛教會範圍、公推周理事爲名譽會長、特區長官爲正會長、增子固、馬子元爲副會長、幷推兩商會長本埠士紳以爲幹事、遂向各方勸募、得哈大洋貳萬五千圓、幷得路局專認捐欵貳萬五千圓、於是年春季興工、嗣後又於外埠募洋貳萬有奇、路局又續認洋貳萬餘圓、民十三年秋季竣工、九月下浣開光、共費哈洋十二萬有奇、公推倓虛法師爲住持兼任主講法師、如光法師爲副講法師、倓如二師講教約宗天台攝機、導以淨土、旁及唯識法相、內部組織、爲十方選賢制度、專事修行、嚴肅清規、不於本寺收徒、專待各方戒僧、至民十八年夏、傳千佛大戒一次、於時倓師主持任滿、復應各方演教之要求、遂毅然退居、四衆公推如光法師繼任主持、本寺僧衆、能嚴守清規者、可常住修行、否則遣單、執事之職、半年爲期、規定寺內請之、成績完善者、期滿可以續請、住持以三年爲期、得以連選連任、每日五更興起、早晚課誦、全體衆課誦佛殿誦經持咒、祈禱世界和平、日晡時依然誦經念佛、藉拔十類孤魂、以期冥陽安謐、又每日講經兩次、歡迎各界聽講、希望一般人士、背開正知正見、寺外有請講經時隨緣前往、導人悉入佛化、此該寺始末大略也、其內部組織列表於左、

方丈● 方丈即住持、通稱須有發心利衆行解相應之比丘僧經佛會、四衆公推可任、此席住持全寺一切法務、現住持與首座互相協助、更請執事多人、分理下列諸事

法師● 以講演教乘爲專責、須具足淨戒比丘熟習教理者、本爲住持之責、班首亦可兼任、現有法師二人

司房● 經理銀錢賬目、此中執事稱爲監督監院副司、現有三四人

客堂● 接待來賓、應對齋主、此中執事稱爲知衆知客照客、現有三四人

禪堂● 專管領全體僧衆、上殿誦經、幷經理鐘板鍵椎、此中執事稱爲維那、現住僧衆十餘人

僧學堂● 培養青年僧衆、專學佛法及普通知識、以期講經度人、此中執事二人、稱爲講法師、監學大師、外請漢文教師、教授文學、現有學徒三十餘人

念佛堂● 專修淨土求生佛國、每日早晚殿課及禪堂念佛外、專事念佛三堂、此中執事稱爲堂主、現住二十餘人

十方堂● 接待臨時來往僧衆、此中執事、稱爲寮元、現住五六人

安養堂● 爲僧衆醫病、養老處、此中執事、亦稱寮元、現住十餘人

關房● 專修淨土、不雜外緣、閉關念佛、不接賓客、原住僧侶四人、已經三年、圓滿、現僅住僧一人、幷住淨修居士五人

文學科● 培養寒家子弟、及程度不足升學與幼年傾向佛法者、酌核收容、教以普通知識、養成佛化道德、聘校長教員擔任教育、本寺法師教授佛學、現有學生二十餘人

附考● 現在本寺共住僧衆百名、上下居士、與學生約四十餘人、無固定基金、每年經費、除誦經寄靈外、惟賴檀越佈施、凡寺外男女聽經念佛、受戒者事畢即去、無何等統係、亦無信徒名冊、自由信仰、所抱宗旨、爲佛教昌明、民衆安樂云耳

△極樂寺浴佛節大法會

日期● 由五月八日至十二日止（即夏曆四月初六日至初十日止）

宗旨● 一、慶祝大滿洲國邦基鞏固 二、禮佛誦經祈禱世界和平 三、講解佛法化民同歸良善 四、提倡商業振興市面

辦法● 寺內講經 發明人生宇宙眞義、破除迷信
會場演劇 表演古代忠孝節義、以爲今時民衆模範
遊行宣傳 講述滿洲建國之正義、實爲人類之幸福、近求東亞安樂、遠謀世界和平
普通講演 發明善惡因果報應、化導民衆同歸良善
講演者佛教居士林
焚香拜佛 地址極樂寺東院席棚內、欽敬頂禮幷至誠懺悔、威謝世尊之慈悲、祈福消災
法會經費 五日戲價戲台席棚招待暨籌備一切各費、除向各界請求補助外、以臨時地租汽車佈施收入爲開支

主催● 濱江省佛教總會（即哈爾濱佛教會會址極樂寺院內）佛教天台宗住址同上 佛教居士林住址南馬路卅號

後援● 關東軍哈爾濱特務機關、第四軍管區司令部、江防軍艦隊、濱江省公署、北滿特別區公署、哈爾濱特別市公署、哈爾濱警察廳、滿洲國協和會特別市兩商會

該會關於各商之出攤營業者、爲避免秩序紊亂起見、特先發出通告、令各商早行報告、文云爲通告事、本年浴佛節遵照歷年辦法、照例演劇五日、以酬佛恩、由舊曆四月初六日起至初十日止、所有各商號就會營業者、仍須先到賬房預租地號、憑據再行搭棚營業、定於本月四日（即舊四月初二日）開始辦公、特此通告（寫眞即極樂寺）

鴇兒狠毒虐待妓女 事犯爲警逮捕
紅寶性蠢難得遊客歡心 張氏愛鈔竟敢怒下毒手

諺云仙鶴頭上血、黃蜂尾上針、兩般不算毒、最毒婦人心、尤其是娼窰中領人的鴇兒、殘忍之心、甚於蛇蠍、對於虐待妓女、毒刑拷打、毫無憐憫之情、殊於人道有關、茲有本市道外褲襠街門牌十號、娼戶邱張氏者年三十八歲、山東膠州人、素依開設土娼爲業、前於康德元年十月十日、接有關賬妓女紅寶者、年十七歲、河北省保定縣人、因該妓性情愚蠢、姿色平常、故此事由不佳、問津者無、該鴇兒見其不能賺錢、時常毒打、逼其迷戀情客、好在該妓身上發財、因該妓性既愚魯、復受此虐待、更覺痴呆、諸日淚眼常流、毫無欣悅之容、從此更無冶遊者涉足其間、該鴇兒邱張氏、近竟改變虐待之刑、每夜倒在坑上吸煙時、令該妓站立坑前、該鴇兒打罵之餘、更用煙燈鐵子、將該妓遍身亂扎、遍體鱗傷、體無完膚、事爲鄰娼聞悉、因勸解不聽、故向正陽署匿名通函請求查緝懲辦、以維人道、雖經該署屢次派警調查、無如該妓在鴇兒鐵蹄之下、毫不敢露出形跡、故亦無從過於深究、於本月二日上午九時許、復經該署檢查班便衣勤務王蔭棠前往調查、因該妓堅不承認、有受虐待情事、該刑事見其腳面浮腫、不能着鞋、嚴問其故、復檢驗其身體、始見其身傷勢未痊、疤痕遍滿胸部、慘不忍睹、故將該妓及該鴇兒、一併帶署、復經嚴訊、始供出虐待之情、該妓見事已難隱、故又供稱足部之傷、係鴇兒用斧頭砸傷、故是浮腫等情、該署以邱張氏慘無人道、情殊可惡、故備文轉送刑事科訊辦

于司令官返哈
呂省長公務尚未畢 一二三日後始能歸來

日前乘飛機赴京參加奉迎皇帝陛下回鑾之第四軍區司令官于琛澂氏茲以皇帝陛下業已安然歸幸、及他項事宜亦均完畢、因之于氏於三日上午九時二十五分由京仍乘飛機返回任地矣、再奉迎皇上之濱江省長呂榮寰氏、現因公務尚未完竣、以致歸哈之期尚須三二日云

市內匪案愈鬧愈兇 近又連發三起
警察當局不可忽視

匪案一 香坊署花園街派出所管界、陸軍街門牌七號天興成小舖執事張守文（四十五歲山東人）之家、於五月一日午後七時四十分、突來滿匪二名、當進屋之初、號稱購買煙捲、翩即掏出手槍、大逞雄威、立將該執事張守文及其家人等於嚴厲監視之下、即開始搜翻、結果由箱內搜去小孩金牌一件、重四錢、包金鐲子一付、重一兩、大小銀手鐲十三付、小孩銀牌四個、國幣三十餘元、共値百五十元、搶畢逃走、並於臨去之際、其一匪年約二十許者、開槍將張守文之左腿後部打入子彈、由前透出、因之其妻遂即報告警察所、除將張守文送往警察醫院診治外、同時並通知各方面、嚴行偵搜逸匪云

匪案二 本市道裏新安埠警察署工部街派出所管界安陽街門牌六十九號住戶吳某者、前爲北滿鐵路工人、家有一女待嫁有期、故斯籌備裝奩置辦衣飾、極爲忙碌、詎爲匪垂涎、於本月二日上午八時許、突然闖進滿匪一名、年約三十餘歲、類似苦力裝束、一手持刀、一手持斧、凶糾糾進入屋內、正適吳妻與待嫁女在屋、忙於女工之際、該匪即用板斧、將其母女猛擊數斧、逼令將金鐲子金戒子一併拿出等語、該母女驚慌之下、當將赤金鐲子一付、赤金手戒四個、金克手表一塊、一併拿出、交與匪人、匪臨行時、併將房門倒鎖、搶畢而逃、迨同院住戶聞聲趕至、將房門開啓、事主立報告該管派出所、該所帶警趕至時、則匪已杳如黃鶴矣

匪案三 本市道外大保定街門牌七十二號院內住戶韓鳳祥者、江省巴彥縣人、家道小康、爲匪垂涎、於本月一日下午七時三十分許、突然闖進滿匪二名、一匪中等身材、年約二十二三歲、黃面團臉、身着紅嗶嘰夾大衣、頭戴黑氈帽、手持匣槍一隻、一匪小鬍、瘦長臉、年約十七八歲、一見即知爲黑籍中人、身穿青破大氅、頭戴青色舊氈帽、手持小斧子一把、操本地口音、持槍者把住門口、持斧匪人開始搜翻、計搶去國幣參百元、搶畢而逃、迨事主報告警所帶警趕至時、匪已逃走無踪矣

一場小火警

南崗義州街門牌七十六號俄國咖啡館於一日午後三時、因該執事人俄婦保生吉瓦同家一時忘記爐火未熄、因之由煙筒內串出火星、以致燃燒房蓋間半、所幸是時消防隊聞知趕到、施以救術、始於四時十分將火撲滅、未致燎原、總計損失値國幣四百元云

街頭拾零

△外出家中被竊● 道裏森林街三號住戶劉紹一、四十四歲、遼陽人、現無職業、於三十日上午十一時許、與其妻外出、隨將房門鎖閉、至午後七時歸來、開門見門鎖落地、知爲失竊、當即查點衣物、計丟失水獺領大氅一件、紅牛皮包一個、內有奉天地方法院書記官委任狀一張、與特警管理處辦事員委任一張、因大氅約値國幣六十餘元、因之報告當管警察所請求查找云

△捉獲竊犯送署● 本市道外正陽署便衣勤務宮文忠戴永祿二人、於本月一日上午六時許、在道外大古街巡查之際、瞥見一人、手持布包、神情慌張、形跡可疑、遂即上前施行盤詰、彼更言語支離、遂即搜查、包內有皮襖一件、幷在身畔搜出當票二張、遂即帶至該署、經檢查班警長花榮藻嚴爲偵訊、該犯始供稱名叫馬芳林、年二十九歲、河北省昌黎縣人、現住太古九道街某院、因被經濟所迫、遂在親戚家竊來皮襖一件、以便質當、得資糊口等云、惟因案關竊盜、遂即轉送刑事系訊辦云

△欠租不付潛逃● 本市道外南陽巷門牌十七號院內住戶孫得勝者、與房東遲楊氏同住一院、因積欠房租、無力繳納、遂於上月二十八日上午五時許、偕用斗車一輛將行李衣物攜載而逃、彼時遲楊氏問其何往、據稱往當舖當號、以便償還房租、併於是日午後二時許、赴天主堂作禮拜等語、言畢即匆匆馳去、遲楊氏見此情狀、頓爲懷疑、遂即隔窗一望、見屋內破屋雜陳、零亂無章、已係潛逃、遂赴該管太平街派出所報告、協同警察破門入室、檢查時、見遺有破爛傢具二十四件、當票十二張、共當國幣三百三十二元七角、經正陽署刑事系偵查後、已飭令該房東遲楊氏代爲收存矣云

△瘋漢自縊身死● 江沿街派出所管界東馬路七號鴻泰和鮮貨代理店櫃夥徐古利於二十五日上午六時許、赴該所報稱、據云櫃上浮居人王國章、年三十八歲、河北昌黎人、神精受重大打擊、但未料竟起輕生之念、突於二十六日六時於院內東板牆下、發見其自縊身死、因請勘驗、以便掩埋云

身帶各種兇器 稱爲防身用
被警送署查辦

本市道外正陽署新站街派出所警士張希功、於本月一日午後九時四十分許、在保障街西口堵緝搜查時、瞥見有丁建成者二十六歲、李春陽者年十九歲、二人同住難民區門牌十三號、情因步行愴惶、形跡可疑、該警士當即上前盤詰、施行搜查、在丁某身畔搜出鐵絲鞭子一把、電棒一個、在李某身畔搜出五節鋼鞭一把、電棒一個、認爲確非善類、當即帶所訊辦、惟丁李二人供稱、因送友人李慶剛往道外、情因是處偏僻、以防匪人、故帶此物防身等語、惟所供是否屬實、殊難憑信、故斯備文轉送正陽署、請爲嚴重偵查

二人誼屬同鄉 口角竟至動武

本市道外承德街門牌一百三十三號住戶賈文壽者、年三十一歲、山東章邱縣人、身爲鐵匠、於本月二日午後一時三十分許赴承德街派出所報稱、有張玉林者年三十六歲、亦章邱人、今日赴我家串門、因言語口角、將我打傷等情、惟至報告者家中查看、見該張玉林頭部有傷數處、滿身血跡、訊其經過詳情、據供稱因與賈文壽同鄉素識、故今日來伊家串門、因言語抵觸、致生口角、該賈某竟用鐵斧將我頭部砍傷一處、眼部砍傷四處、情急之下、與敵抗、相打成傷等情、該所以案關傷害、當即送署轉將原被告一併送警察醫院診視

破天荒的大犧牲
贈送伍萬元好機會

本行精製之補血壯力强健身體黑色補丸聖藥行銷二十餘年、功效偉大、早已風聞全國、無不有口皆碑、爭向頌揚、日得服者謝函、不勝枚舉、茲因酬謝購服者起見、定於四月一日起、買一盒贈送一盒、買一打贈送一打、限於五萬盒爲止、決不展限、純係酬謝服者雅意誠懇實情、非同減價藉資推廣銷路者可比、幸服者諸君、諒查時機不再來、易速購買焉

主治病症列後 腎虛血虧、五勞七傷、先天不足、後天虧損、手淫過度、陽委絕嗣、四肢疲倦、腰酸腿痛、思慮過度、赤白帶下、子宮寒冷、久不受孕等症

服之立見奇效

購服瑞有氏黑色補丸諸君注意 黑色補丸須有瑞有氏字樣、免防假冒、近來奸巧之徒、每多假充欺人、希圖漁利、稍有不愼、鮮不爲其騙弄也、該黑色補丸、上至國府、下至縣局、均經化驗許可註冊、得有佳伏證書、推售二十年來、起死回生、仙丹靈劑、無是過也、第恐奸巧之徒、魚目混珠、假藥悞病、有關生命、幸購買時詳細查看爲要

定價大洋每盒壹元 每打拾元 特製大盒每盒三元 每打三十元 外埠函購皆可寄郵 各埠大藥房凡經售西藥者均有代售 倘無處購買將款匯至總行或各分行購買立郵不悞 總行上海英租界福州路八十二號瑞有氏藥行

滿洲國分行
奉天商埠南三經路分所不遠福寧 瑞有氏藥行
哈爾濱道外純化街八十七號 瑞有氏藥行
營口永世街門牌一百二十號 瑞有氏藥行
大連西崗平和街四八番 瑞有氏藥行
安東後聚寶街十八號 瑞有氏藥行

△各省縣分銷處列下▽
營口中西藥房、營口亞東藥房、營口興亞藥房、營口義興成餘記、大連華西藥房、大連華泰藥房、遼陽義和堂、奉天金城藥房、奉天大生藥房、奉天五洲藥房、四平街天德堂、公主嶺三合公、開原德祥厚、蓋平天一堂、新京五洲藥房、新京中西藥房、吉林五洲藥房、吉林新興、阿城世昌永、吉林中西藥房、張家灣華西藥房、双城堡永德堂、扶餘慶昌福、寧安德慶福、一面坡玉盛隆、烏珠河恒盛元、富錦和發廣、勃力縣世慶宏、江省德泰盛、江省中西藥房、呼蘭永德堂、拜泉順盛福、海倫久逢長、北安鎮久逢長、望奎錦和盛、綏化錦和盛、甜草崗天德祥、巴彥榮盛玉、克山德興祥、納河錦和盛、黑河廣興發、濱江協天藥房、明水縣德源興、泰安鎮華西藥房、濱江亞洲藥房、濱江寰球藥房、濱江華美藥房、三道鎮天和成、對青山和發源、安達吉盛隆、海倫錦和盛、望奎同發盛、呼蘭德興祥、一面坡永生藥房、昌圖中西藥房、業沙河德增和、方正玉盛和、梨樹鎮世慶宏、賓縣東升和、双城天德長

請君注意

眞正綠大喜 特別大犧牲

前價哈洋一角今售國幣五分請嘗試之

哈爾濱南洋兄弟煙草公司

總經理處道外正陽三道街

哈爾濱霽虹學院招生廣告

一、宗旨 本院應時代之需要以造就打字簿記日語各種人才爲宗旨
一、入學資格 以高小以上學校畢業年齡在十三歲以上者爲合格男女兼收
一、課程 ［打字］學習標準、縱橫、萬能、雙手、各種打字機並關於機件裝卸修理諸法 ［簿記］學商業、銀行、官廳、鐵路各種簿記 ［日語］學日語讀本、會話實典日語完璧等書
一、畢業期限 打字及簿記均兩個月 日語六個月
一、待遇 打字生畢業成績特優者推薦職務 日語生在高級班畢業者薦充繙譯
一、宿舍 本院特爲外埠男女生備有宿舍每月宿膳費十元
一、校址 ［總校］道裏軍官街二十九號 ［分校］道外中七道街
簡章函索附郵票即寄

首善醫院々長 協天醫院々長 內科專門醫學士 陳澤生

首善醫院 院址 西門臉 電話 二一九八六號
協天醫院 院址 正陽街 電話 九、二六一九
診病時間 午前八點至十點 午後三點至六點 星期日午前

松江醫院

院長 上海人和產科學院畢業 曾在北平婦嬰醫院實習 曾任大黑河官醫院女醫士

產科婦科兒科 專門

女醫士車于汝洲 在哈埠開業十數年接生有十四年之經驗

並請男醫師分診各科 專門 內外科 花柳科 戒烟新法

治療服毒急救新法

門診 上午八時至下午七時 出診 起先期預約 接生另有詳章 院址 道外十道街路北

哈爾濱正陽十四道街

花柳病專家

天和醫院

遷移紀念特別減價十二天

◉藥針價格◉

淋病藥針	一元五毛
清血藥針 一	一元
德國花柳針	
二	二元四毛
三	二元六毛
四號藥針	三元
五	三元二毛
六	三元六毛

特別藥針逐時定價

小說 劍骨琴心 (七十)

第三十一回 成公子着意偸香 尤翠姐碎詩明志

劈面撞着愛紅迷迷的笑着說道、大爺沒去拜客麼、在那家裏來、公子並不回言、直奔藕姨房中去了、這公子名叫和成、頗有才貌、性極倜儻、父親藉世現任兵部尚書、母親和氏、隨任在京、因家中產業甚多、留他在家掌管、却不耐煩這些收租放債事情、惟好煉丹採戰、覓柳尋花、斷得正妻劉氏、强幹有才、把持家事、正妻之外、倘有三妾、這藕姨姓喬名喚藕仙、父親喬財、是仁和縣中仵作、因合錢二嫂有親、時常來往、見公子垂涎其女、暗令通姦、潛行捕捉、詐了一筆大財、然後嫁至府中、做了第二房姬妾、家中俱呼爲二姨、生得瘦小身材、心靈性巧、因大奶々頗有醋意、拘管防閑、不能任聽公子作爲、他就翻轉樣兒、不做酸醋、却做蜜糖、專一迎奉公子、替他出些鬼計、好騙外面女子、公子愛之、如同掌上之珠、爪中之肉、悉着大奶々這般風力、一月之內、定到藕姨房中睡着三夜五夜、藕姨見有功效、一發貼心貼意、替他畫策設謀、這日公子走進房中、一口就把琴姑之事、說知藕姨、藕姨笑道、這有何難、是在你家牆門內的人、怕他飛到那裏去、只不要使大奶々和愛紅知道、包你成事便了、公子連忙抱在懷裏、急求定計、說、今晚要謝媒、藕姨迷花眼笑、勾着公子的頭兒說道、天下事有了銀子、沒有做不來的、只消叫張必古、到一秘密所在、許他些銀子、叫他做牽頭、或與那女子明說、或是暗中照應、只要弄得上手、便是果然貞烈的人、也只索順從了、都不可使愛紅知道、公子道、果是妙計、但張必古本分的人、從不肯做虛囂的事、他如何肯做牽頭呢、藕姨笑道、大爺怎道樣沒見識、隨着他是個老實人、見了銀子、就不老實起來了、你率性和他直說、做得成給你許多銀子、如今先給你許多、若不肯做、就送你到官打你許多板子、連夜趕出屋去、叫你合妻子、露天去睡覺、他漆黑的眼珠、見了雲白的銀子、又怕沒屋住、又怕打板子、又想着後頭的許多銀子、他還肯老實、不依你嗎、只要愛紅不知、大奶々就無從知道、這女子就穩々上鉤、這幾句話、喜得公子心花都開、道、我的心肝、你便有些意志、我若出兵時、藥理拜將、定要封你做個軍師哩、說罷、放起藕姨、慌忙走出房來、恰好擋着愛紅、趿着眼道、太爺、你出去拜客、是幾時回來的、這會子晚了、怕夜寂、換去單衫龍、公子忙道、我這會正熱得慌、方纔忘記身着扇子、如今還要出去哩、愛紅笑道、白日裏就講鬼話、現拿着湘妃骨兒騙子去的、教是忘記、那一個房裏、公子已走過花廳、搖着頭道、正是忘記在書房褁、如今就去、愛紅再要說時、連身影俱不見了、愛紅暗村、大奶々眞好神猜、你看他那樣兒、赤緊的幹那蘭兒去也、公子走出花廳、向夾衖裏、抄過花園中來、那花園與這邊住宅、是一樣兩所大房、這邊房子靠西、前後共有七進、那邊房子靠東、只得四進、後面三進基場、便做一個小小花園、這邊前開大門、對着大街、後開水門、通着城河、那邊前後俱是園牆、兩邊各不相通、中間夾一長衖、只第三進長衖中間、開一角門、通過東邊去的、這公子因好外道、供養着些不三不四的道士、在內講究爐火之事、只許男人進去服事、了幾僕婦、除做鼎器以外、脚尖兒也不敢跨進一個去、這日公子因藕姨囑村、怕走漏消息、故此走到裏面來、不去驚動道士、自在前邊一間密室坐下、着個小廝、去把張必古叫將來、悄悄把藕姨所教之言、從頭至尾、一々告訴明白、在袖裏摸出十兩一錠雪白也似放着光的銀子、說道、事成之後、再找九錠、嚇得那張必古、啞口無言、半響分了神去、公子喝道、你裝聾做啞、肯依則依、如不肯依、立刻押你去打板子、攆你出門了、張必古一則怕出屋受刑、二則從沒見過這般銀子、果如藕姨所料、把良心嚇過一邊、說道、銀子是不敢要的、小的回去、與老婆商議停當、來回復大爺了、公子大喜道、這事成下、特所許九十兩銀、分毫不少、將來還着實看顧你哩、只是明日就要給我回信、這銀子你可收去、不可推却、必古連忙答應、收了銀子來家、悄悄與妻子說知、毛媽甚是埋寃、必古道、我原不肯應承、公子說要送官、今日就起我們出屋、又要把你去撈子、你說當得起嗎、毛媽也害怕、却見必古拿出一錠銀子、吃了一驚、道、怎銀子有這樣大的、我眼裏從沒見過、這是給那一個的、必古道、這是公子賞我的、事成之後、還有這樣大的九錠、還要另眼看顧我們、許多好處在後頭哩、毛媽變怒爲喜、笑着說道、這便顧不得許多了、只是如今怎樣去說、囑他呢、夫妻兩口捏緊了、那錠銀子出神、搗鬼了一會、總沒計較、毛媽道、且藏好了銀子、拿夜飯他們吃了、和你到床上去、再想、於是忙忙的拿了夜飯、送到屋裏、想要說些什麼、又沒處說起、只是呆立、吳氏道、媽媽請便、我們吃過、收到上來罷、毛媽只得出來、直到床上、兩人細細商量、必古忽然想着主意、毛媽連忙根問、必古又道、不妥、不妥、毛媽道、我倒有主意、不、必古正待問時、毛媽連々搖頭道、也不好、也不好、直到更餘、必古方歡喜道、這是極妥的了、明日你就囑他、姑嫂兩個、進去拜見大奶々、再不就說大奶々叫進去

慈光診療院

本院於最近延聘專門大夫數位擔任各科治療并設有專科檢查血液糞便等項又添置戒忌鴉片特殊有效藥品能於最短期間完全戒除藥費及注射費特別減低學生半費

地址道外北七道街路西

電話二一〇三六號

危險生命

色之爲害極深傾家蕩產敗德傷生皆出於此三年前余戀女色染患淋病急用藥針藥水調治廿日全愈轉年春淋病復犯魚口大發又至該院打針調治余問因何又犯院長云又復傳染應多注幾針定能除根余依言數日後果然全愈因而遠離女色畏如蛇蠍不料今春毒病大犯破傷楊梅互相交加余想既斷色慾何能又犯再四思維如夢方醒前兩次皆爲頂藥所惑實難除根故不敢再行亂治正値危險之際有友人介紹眞正名醫(楊子榮先生)前充公安局醫官現爲醫學會長四世家傳內外兩科治症有法斷病如神雖未單掛花柳招牌對於此症實有研究不用毒藥不傷氣血竟用淸毒解毒之法不留遺毒眞良醫也余往診治所談病原分毫不差服藥兩料果然梅毒除根氣血康健脫離生命危險又免遺傳子孫余無恩可報願與道外正陽北十六道街日路東門牌八號、院內(楊先生)傳名又爲同病者警告諸君請試方知眞僞

表揚人 丁香九啓

哈爾濱 孔氏醫院廣告

啓者本院近因事務繁多診者日衆特又延聘滿西各大專門醫師拾數位分科担任經驗宏富手術精良並添置各科最新醫療器械電料等更設有專門戒煙科能於最短期間內毫無痛苦完全解除暨各種花柳各種注射均有特別良方藥費及手術等費尤屬低廉

院址 總院正陽街西口外南拐角路東 分院正陽四道街亞洲西藥房內

道外電話 二三五三 二一二三

延年益壽 滋陰補陽……的!

性慾聖藥 **金剛鐵色藥片**

▲嵩治先天不足後天虧損靑年誤犯手淫以致虧腎或結婚過早不知節慾房事過度大損元氣夢遺滑精陽萎不舉失眠氣虛頭暈目眩精神不振腰腿痛疼四肢無力以及男子乏嗣女子不孕等症一服此金剛鐵色藥片不論遠年近日立即神効無病服之補血强精健腦益壽實空前未有之神藥今爲酬各顧主凡買一盒贈一盒多者更優待(孕婦忌服)

定價 每瓶一元四角每打十四元 加料每瓶四元每打四十元概免郵費

代派處

依蘭 同和永藥店
哈爾濱 亞洲生藥房
哈爾濱 保生堂
安東 大生東大藥房
海倫 久逢長
佳木斯 育嬰醫院
公主嶺 三合德

遼陽 德泰祥藥店 義合順藥店 成春堂藥房 中法大藥房
新京 義和謙 中西大藥房 中興大藥房
奉天 中發大藥房 耀廷大藥房 天民大藥房 新華大藥房 大生藥房 金城大藥房

總經售處哈爾濱道外正陽九道街拐角 福德中西大藥房

不眞、淫蕩無度、何能滿意其妻、而女子初由嫉妒、繼而脫離、且至憤而爲娼、該男子受此領教、始恍然大悟、竟謀破鏡重圓、又服勃而興補其前虧、服之未及半打、可使身體恢復原狀、健康非常、由此得有愛的結晶、這也是由勃而興藥片得到夫婦甜蜜生活

性慾一事、在人生上實有至大的關係、無論何人不可不澈底了解、古語云食色性也、又云男女居室人之大倫、由此可見乃爲人生一大要事、不然、人類由何而來、男子爲何而娶、女子爲何而嫁、人類之來、既出於男女交合、男娶爲生殖、女嫁亦爲生殖、兩性滿足慾望、則子女生焉、而其家庭之事無處不合、無時不樂、斯乃合樂家庭也、換而言之、近年報紙所見者、某與某離婚、層見疊出、查其原因、多出於女方的造意、蓋爲男子不事正業、狎妓嫖娼、使已之身體衰弱、精神頹唐、生男育女、更無希望、而男女性趣亦忽然失掉、始引起女方造意脫離、否則終身幸福無餘矣、而竟有許多的男子猛然覺悟身體之虛弱、交媾之無能、所以難討其妻的歡心、乃怨恨自己的失意、趕快尋法治療、恰購到凱輯氏補腎聖藥勃而興藥片、一連服了兩瓶、立覺身體健壯、交媾有力、且使其妻子歡心、又達到其初婚時的感快、竟以勃而興兩瓶、就打倒女子鐵板術離婚的造意、勃而興、勃而興、眞神藥也、其功偉矣、又有因男子愛情

補腎聖藥 **勃而興** 功用(補腎壯陽 添精益髓 發育生殖 鞏固機能) 主治(少年早婚 房勞過度 滑精早洩 陽萎不舉)

凡由破身太早、手淫爲害、以致滑精遺精、精冷稀淸、子嗣缺乏、交接乏味、性慾苦悶、生趣索然、腰酸背痛、四肢乏力等症、可急服勃而興藥片立能恢復健康、添精益髓、誠爲補腎第一仙丹也

價目 每瓶壹圓六角 每打大洋拾六元

(各省各縣各大藥房均有出售處)

總發行哈爾濱 泰華西藥行

政府禁烟◎限日肅清 不遠戒除◎刑律森嚴

救國救民 拒毒妙品

亞傑氏斷癮 **亞咖單林**

此藥膏(亞咖單林)戒烟無痛苦。斷癮極神速。保無泄瀉。精神加倍。補腸胃。養血安眠。烟癮深淺。限日戒斷。不再思食。吸用此藥膏戒烟時。照常吸烟。每次吸烟後。隨即吸藥膏(亞咖單林)一口。不誤公事。照常辦公。謹將戒除烟癮日期。開列於後:每日烟癮在一錢以下者。七日斷癮(一料準能斷淨)。每日烟癮在二錢以下者。十四日斷癮(二料準能除根)。每日烟癮在三錢以下者。廿一日斷癮(三料準能斷癮)。每日烟癮在三錢以上者。按烟量加藥(至多四料戒淨)。吸此藥膏後。能宣導烟滯。潤腸滋陰。使烟量逐日自然的減少。更能打破習慣性上的犯癮時間。即犯癮時間逐日向後推延。但海洛音嗎啡一分之癮量。與大烟一錢之癮量相等。以此類推。志在拯救黑籍並非牟利性質每料祇收藥本實洋五元五角 ◎特約代理店哈爾濱道外中十四道街路西珠科藥房

招聘各省縣總經理利權優厚

Zakatanlin
new medicine especialy for people who have a habit to smoke opium and morphia have best and swift result

亞咖單林各省代銷……

新京泰和祥、哈爾濱協天西藥房、安東東益增遠、三江省德慶宏、延吉全泰恒、奉天恒濟堂、吉林三益堂、錦州仁濟藥房、黑河寶興隆、熱河廣濟堂、營口洪春堂、龍江世界藥房、各埠縣鎭均有代函購原班回件、不加郵費銷處

劉氏樂仙膏

原名老人人樂仙膏 改爲劉氏樂仙膏

本堂所造樂仙膏者甚多請諸君注意劉氏爲記本堂主人劉步瀛謹啓

嵩治男子 腰腿疼痛肚疼寒積半身不遂手足麻木 肚內食積膨悶脹飽各種瘡疾多年漏瘡

嵩治女子 婦人乾痨經血不調赤白帶下子宮寒冷 久不生育腰腿肚疼閉經不見以上各症

崩漏下血小便下血百貼百效不可自誤

樂仙膏定價國幣大貼六元中貼四元二元八元加料十二元外埠無論何處購買將欵匯寄哈埠本堂無悞原班回件郵票代價亦可

外埠代理處

奉天鐘樓南 大成藥房
同鼓樓南 五洲藥房
同小西關 大生藥房
同軍署大街 吉祥
同 同 震泰報館
同大南門裏 歐美藥房
同中街 裕泰東
營口 中西藥房
同 豐利藥房
遼陽 義興成
普蘭店 義和堂
大連西崗 康德記
大連劉家屯 德記源棧
延吉 泰和藥房
大連平和街 中西藥房
同監部通 德記全棧
同 華西藥房
大連淡路町 華泰藥房
大連 同 大成藥房
開原 瑞生行
同 義和堂
同 廣盛源
鐵嶺 德泰興
同 世和堂
四平街 和發久
同 德慶亨
同 天德堂
同 和發瑞

瓦房店 康德記
富錦 德慶魁
公主嶺 義和順
同 泰和春
同 三合德
新京 耀廷藥房
同 五洲藥房
同 中西藥房
新京 義和謙
同 中興藥房
敦化 足良方
吉林 中西藥房
同 五洲藥房
洮南 中西藥房
扶餘 同益堂
同 慶昌福
海龍 增順長
江省 復興久
同 中西藥房
同 五洲藥房
佳木斯 德泰盛
同 萬興元
同 和發源
海倫 德慶宏
同 久遠長
江省 久逢長
同 和發源
同 世界藥房

本堂秘方 **劉氏金丹聖藥** 嵩治男女老幼的……

咳嗽痰喘五勞七傷吐血吐痰身體虛弱服此金丹立止咳嗽身體見爽如得肺症更收奇效請患者諸君購買一試方知言之不謬也

每盒國幣一元一毛 各省城都市均有代售

哈爾濱道外正陽十四道街 **老福春堂總售處啓**

協和醫院

日滿協和!

診治科目

戒煙科 花柳科 婦女科 產科 內科 外科 齒科 眼科 皮膚科 耳鼻科 咽喉科

各科專聘醫分科診療

哈爾濱特別市道外正陽十四道街路南

協和醫院

政海津梁

法德關係
與法俄聯盟

今日法國外交政策的基本關鍵在對德國的復讐所抱的恐怖觀念

希忒拉治下的德國民族精神的澎湃、以及希氏企圖增强德國國力而使其與法國平等的公開日底、使法國對於德國較繁多的人口及其工業設備中所潛藏的軍事價值愈增其畏懼不安的感覺、因而法國在以往二年中不但屢次鉅額的增加了牠的國防預算、而且無時不在戮力與其他各國締訂各種協約而期以支持其現有的同盟關係、法國的目標所在、自然是極其明顯的首先是要對德國加以箝制而使其無可作爲、如果這是不可能的、便要尋覓充分的國際援助而一如大戰時之超越德國優勝的人力

目標既如上述、法國外交活動乃向下列三方面邁力進行

第一、法國已與蘇俄與英國成立妥協的關係、法國在這一方面的成功、大部分是因爲英俄兩國皆極力想避免戰爭而維持歐陸的現狀、他們深知希忒拉之修改凡爾賽條約的既定方針、乃和平上最嚴重的威脅

第二、法國並曾利用其與蘇俄關係的改善、進而提倡東方洛迦諾公約的訂立——主由東歐各國（德國在內）相約對任何國以暴力更改現狀的侵畧者共同施以抵拒、這種公約自然對於德國的野心要形成一最大的限制、而同時在德國被認爲侵畧者的時候必然的爲法國取得蘇俄與他國的援助、但是德國至今還不曾忘却一九一四年『殘紙』事件的精神影響、故迄不肯簽訂這種公約

第三、法國亦努力改進其與意大利的關係、特別是改進意大利與南斯拉夫的關係——希望由此而成立意大利與法國及小協約各國的聯合陣線、此外、法國人並希望這個新組合、可以與巴爾幹盟發生聯繫、如是法國便可以成立兩層對德國的限制、卽以傾向法國的各協約國與同盟國組成一堅固的包圍制度、在這情形之下、法國既有列國共同行動的信誓穩以爲後援、德國如擅自居於侵畧者的地位那就只有百害而無一利了

法國在上述第一與第三兩方面的外交戰力、不能不說是已經獲得了驚人的效果、就只有那第二種計劃、至今還是一種單相思的幻夢、不但如此、自斯特萊薩會議以後、簡直就正式成了法德之間的爭執焦點三月十一日在意屬斯特萊薩召開的三强會議、本有以聯合行動而屈服希忒拉的意味、但是重圍中的希忒拉所提供的最高限度的妥協、也只肯與對手各國成立互不侵犯條約、互不侵犯條約還不能如法國人之所期望的約束德國的計劃、因德國國社黨在目前所要達到的目底、無非要打倒凡爾賽『不平等條約』而恢復歐戰中之一切損失、這在德國人的心目中並不是侵略行爲、當然不受互不侵犯條約的羈束了、普通的互不侵犯條約誠然都規定有不以武力更改國疆的條款、但是德國最近目的所在的奧大利與米美爾等地、都是日耳曼民族的居留地、大多數人民恐怕眞的都傾向於德國統治、且都內部有堅强熱烈的國社組織與運動、德國可以假借民族自決的方式、而運動規復或合併這些地方、到了那個時候、要用武力的恐怕是德國的敵人而不是德國、所以互不侵犯條約非但不能約束德國、而且反能陷法俄等列强於不利不便的地位、這一層法國政治家知道的透徹極了、當然不能單純的接受德國不侵條約的提議而即認爲滿足、當然要繼續的運動互助條約的結訂了不侵條約、只要簽約各國互不侵犯、只要牠們不協助侵畧國、而互助條約還、更要簽約各國協助被侵略國、而共同抵抗侵畧國、在互不侵犯條約之下、德國如果出以某種行爲、只要自已認爲非侵略性、仍可勇往直前毫無阻礙的進行、其他各國縱認爲有侵略性、也只能相與不協助德國、而亦不能對之共同加以膺懲、但若在一種互助條約之下、僅德國認爲非侵畧而其他各國認爲是侵畧的行爲、其德國亦不能悍然不顧一切的進行——否則德國便有遭列國共同制裁的危險了、這就是互不侵犯條約與互助條約的根本差別、這也就是法國要堅持成立互助公約——尤其是東歐互助公約的——主要原因

雖然如此、德國之反對東歐互助公約的態度久已是明若觀火的了、波蘭也與德國一鼻孔出氣的久持異議、在這種久而未決的僵持情形之下、法國不得已而退思其次——那就只有締結一種將德波除外的變相的東歐互助公約了、這就是法俄同盟條約的來由——據說此項條約已由賴伐爾與李維諾夫在日內瓦磋商竣事、只待賴伐爾本月杪訪問莫斯科的時候就可以正式的結訂了、這完全是以德國爲假想敵的舊式軍事同盟制度——一方面可以說是法俄兩國年來互相接近的合理的總滙合、一方面也可以說是法國外交政策、因爲德國堅決反對東歐互助公約而必然產生的邏輯的結果、法國在西既已與英意彼此提攜、在南又已與小協約國及巴爾幹同盟互相結合氣林立、進退已覺綽然有餘：今再益以東歐强大的蘇俄與之締結軍事互助的同盟其安全制度的範圍固然是較之法國理想中包括德波二國一併在內的互助公約略遜一籌、然其團結數力因有一固定之假想敵人當能更趨於深刻的程度了

所以法俄同盟就法國外交政策的勝利上說、當然是值得大書而特書的一個新紀元然而此次國聯理事會對於德國破壞凡爾和約軍事條款而重振武備的行爲、表示了相當的道德的譴責、德國輿論已一致起而加以攻擊——認爲這是德國重返國聯的新添的一層障碍：聯盟條約完全是重返戰前狀態的一種制度姑無論其是否以明文抑或僅以涵義指定其假想的敵人、都將有不利於國際破綻之彌縫的影響、從此法德關係或將更明顯的陷於對峙的形勢這便是識者對於歐陸隱思深抱杞憂的最大原因了

中日關係調整問題

自中日兩國間好轉空氣漸形濃密以來、各方面流傳中日提携成立說、甚囂塵上、結果、致發動歐美列國之視聽、遂至發生無數謠言臆測、但實際上、中日關係、不過相互纔臨調整之前夜、尚未有一具體的成果可觀也

然而此種現象、竟至於刺戟歐美、尤其是英國、因此而重提去冬曾經一度謝絕之借款談、又因此而令美國提議拉致日本以共同援助形式實現對華借款、與之相呼應者、爲駐華英使賈德幹之南下、該公使較近爲止、留駐南京爲時甚久、曾爲種種之奔走劃策、但所謂對華借款之提議、所謂賈德幹公使之努力、與英國方面之活動、非但毫無具體的效果可觀、即借款提議、亦終於完全失敗、因共同借款、政治借款終於毫無效果、傳聞英國似將從事調查中國之財政經濟而命莫亨德少將實行調查、蓋英國對於共同借款、業已斷念、今後所取之方針、擬與中國民間實業家促進借款之機會、且於此項方針之下、暗中與國聯對華聯絡員埃斯氏及中國全國經濟委員會互相聯絡、以期今後伸張英國活動之巨靈掌於中國方面、吾人對於此點、需要相當之注意焉

但無論其爲單獨的、爲非單獨的、列國之積極的對華活動、若除外東亞之安定勢力之日本、則必難以成就此並非由於日本惟我獨尊之自大心、蓋與東亞不安定之本質中國結合關係、在日本實有生死之關係、乃指有安定勢力之關鍵之現實也、最近中國欲調整其與日本之關係之動機、不一而足、但據吾人之見解、實爲不問中國之喜悅與否、不能不承認日本儼然之安定勢力之結果、時至今日、當使東亞不安定之關係變爲安定化、則中日關係調整機運之到來、實可謂爲自然之勢

中日關係調整之機運、今已漸漸到來、日本與中國、在具體的方面、應當以何事互相提携乎？最近在上海開日本總領事會議、曾經報告國民政府關於取締排日抵制日貨及禁止排日教材之命令在各地方之實效如何、但取締排日命令未曾澈底實行之事實、及依據新發生之事實而一一舉其事例、則不難舉出不少之例證、同時、在取締已有效果之方面、試舉其事實、亦比較從前、已有相當之效果、因吾人無從窺知總領事會議報告之內容、故正確之事態尚未能明瞭、但觀有吉公使臨回國時、希望汪行政院長更加澈底取締排日之語、已足猜測此中消息矣、在尚未成爲統一國家之中國、不能一朝一夕根絕排日運動、自不待言、因排日之舉動、已經以多年之經驗與組織深種其根於中國內部者、故將來無論如何、必存續某程度之潛勢力、乃勢所必然者、國民政府蓋準備火柴與喞筒二物、現在之姿勢、不過總取喞筒、以對自已所放之火——燎原之火——而已、其能否熄滅此火、固屬疑問、但爲時已晚、則不得不承認也、中國之努力眞能奏效與否、即爲中日關係能否調整之基調、倘中國取締排日之舉眞能澈底實行、則中日間之經濟關係之好轉、必如水之就下、非常順利、從此克舉相互依存之實、能於不言之中、促進中日親善、中日提携無疑也

中日關係之好轉、現在尚毫無把握、亦未曾具體化、吾人不知中國急劇對日方針轉變方向之眞意究安在？日本一部分人士、主張不可輕信、爲時尚早之說、亦未嘗毫無理由、吾人對於中國之態度、固有愼重警戒之必要但是此時、善爲利用此好轉之空氣、使中國方面更加澈底實行取締排日、藉以促進中日經濟關係之調整、非謀解決政治關係者之一種穩妥途徑乎（東朝）

德意志軍國復活（一）
法英意亦秣馬厲兵

德國已於本年三月十六日宣布實行通國兵役義務、凡爾賽條約已根本毀棄、致造成歐洲嚴重之新局勢、此項軍事計劃、尤爲德國國防軍各將領向來之企圖、而所以遲遲未早宣布者、實因外交部方面顧忌國際形勢多方阻止之故、最近英國發表之白皮書、遂使德國憤不可遏、而立陶宛對於麥麥爾（Memel）地方德國國社黨之宣判、尤爲德國事前所戒懼、而思以威力阻遏之、（麥麥爾之宣判、乃在三月十六日之後）故政軍兩界、詢謀僉同、外部遂亦無法阻撓、而國社黨與軍人派竟貫徹其主張矣

一、軍隊擴充之經過

德國宣布普遍軍役後、立刻召集國防軍暨義務軍隊、共爲十二軍、分作三十六師軍威强盛、然其所以如此之容易徵集者、則實歸功於平日準備也、德國軍隊之核心當然爲國防軍、然國防軍在「國社黨」興起以前、已早規定將人數擴至三倍、當在民主政府時代、曾準備加强其軍隊、以能在六個月內徵集三十萬兵士爲度、（凡爾賽條約限定十萬）然事實上此三倍人數之軍隊、纔於去年實施、而至今年正月方慶完成

其造成該項軍隊之方法、與現時所施行者相同、乃以凡爾賽條約所許可之軍隊、分布於舊時帝制時代之各大營房、有戰後歸來之一團常川分住於三個駐地、每一駐地均有一營房、此種大規模的營房、今後雖收容三倍四倍乃至五倍之人數、亦綽有餘裕也

試一翻閱國防軍之一國家年報」——即可發見國防軍已在民主政府時代擴至三倍、該時有四十六將軍、統率二軍有步兵七師、騎兵三師、有上尉一百十九人、統率四十一旅、營長一千九百三十一人（少官在內）統率三百八十一營步兵、及七十九組砲兵、此外更有參謀武官七十三人如此則每旅約有上尉三人、且尚有特殊情形、即一旅中有六上尉者、以十萬人之軍隊而有如此充斥之軍官、其預備擴充軍隊之企圖、可見一斑、且各個軍隊之分組、均附有由高級軍官所組成之參謀處

此項軍官數目、歷年日就擴大、且受有精深之訓練、其目的、乃在大於國防軍之强盛軍隊、固不待軍事專家而始能瞭然也、此項大群軍官之一部分、現已配置於新組成之軍隊中、不久將全部分派淨盡矣、德國國防部長勃洛姆柏宣稱「新創軍隊之人數、將不以三十萬爲滿足、當擴至五十萬」則軍官人數尚感不足、但不難覓得、蓋自一九二二年後辭退之國防軍軍官、約有六千人之衆、均在各行政官署服務、其所任之職務、頗適宜於任何時動員之需要、在過去數年內每月均往國防軍內實習一次庶幾操練有素、而免荒疏、故軍官一層決無才難之虞也、至關於軍中訓練一事、則全在下級軍官之手、其地位較諸高級軍官或更重要、然此類下級軍官、亦並無缺乏之虞、在其他各國之軍隊中

歐洲安全工作
與英國外交（二）

本年年初、莫索里尼拉伐爾羅馬的法意會商、在世人猶沉醉於屠蘇香中創生了關於中歐安全保障的所謂羅馬協定、使歐洲政局的新年也分外顯着明朗、法外長拉伐爾、拿着黑色大陸阿非利加的若干贈品、換得了與希特勒德意志之南進對抗的莫索里尼應諾法意聯合戰線的禮物回到巴黎、在拉伐爾默許與莫索里尼的贈品中間、有法國對意大利爲維持非洲某地方秩序而起的軍事行動採取沉默態度的應許、不過羅馬會商裏面也曾經有種々困難情形、法國在非洲領土上的讓步、莫索里尼最後仍然感覺到不滿、這時候正在南法康安[illegible]表面上似乎是聚精會神打高爾夫球的英外長西門、休[illegible]拍急電給英國駐意大使賓拉孟、叫他到莫索里尼的維尼斯宮去了幾次、西門這個及時的嘗試果然奏了功效、於是羅馬協定便急轉直下地在前邊所說的拉伐爾默允的條件之下成立了！其後不久的意阿紛爭之擴大以及意大利的接二連三地出兵非洲、實際上便是羅馬協定的副產物、莫索里尼對於這一紛爭態度的强橫

法蘭西意味深長的沉默、英國的積極調停運動、都在在地證明了這事

當權已及四年的所謂、舉國一致現內閣、自承世界經濟、恐慌之後以來、首先即積極着手、復興國內財政、並以極端節縮、政策相終始、到了去年中季、乃得愁眉漸展、節縮多少有緩和了、同時並得向社會政策方面開始活動、爲了在下期總選舉前獲得實績、及取得國民輿論擁護現政府起見、當然在另一方面不能不向對外政策成功上努力、更具體些說：西門外長、麥克唐諾總理及樞密院長鮑爾溫、於是乃絞盡腦汁、着手歐陸安定工作、首先促進法意協作、以軍備問題爲餌、企劃拉攏德意志、法國也覺得如果有英國實質的支援、依靠蘇聯的必要當然也可以減少、而且以爲若是過分地與小協約國積極進行對德軍事包圍工作、則將使法德關係更尖銳化、並導緊要萬分之安全問題於危險之途、因爲這種關係、拉伐爾外長乃決意容納德國再置軍備、其後英法外交當局間折衝遂在巴黎倫敦兩地活潑進行、終於形成二月三日在倫敦發表的英法關於歐洲安全工作的共同提案——即所謂倫敦宣言

倫敦宣言的特點、在於它把歐洲分成西歐、中歐東歐三部而擬就安全工作方案、並且在這個基礎上作成歐洲一般軍備制限協定、藉使德意志軍備平等權實現

換句話說、便是德國被由凡爾賽和約第五篇軍事條欵解放、其軍備亦與其他諸國相同、以新軍備制限條約加以規定、並使德國參加上述歐洲安全工作、及復歸國際聯盟、歐洲安全工作、按本來計劃是分下列三項而彼此具互有聯帶關係的：

（一）西歐防空協定（倫敦協約）
（二）中歐安全保障協定（羅馬協約）
（三）東歐相互援助協定

而倫敦宣言、則更特別着重西歐防空協定之緊急必要、很快地促進了關係國間開始交涉、德國政府答應開始這一防空協定交涉、並且希望第一步由英德間直接交涉、欵待了英國閣員訪問柏林、但德意志政府的答覆、關於由歐洲列强包圍德意志政策造成的東歐軍事協定及中歐保障協定、故意默不作聲、在另一方面對於使德國空軍存在理由强化及正當化之空軍相互援助協定交涉、則表示積極贊成、使英法在表面上無持異議餘地、不久德國更以航空部長戈零名義、正式聲明德國設置空軍、把向以運動及商用名目暗地裏私自充實的强有力空軍、在列國面前合法化了、多數民間飛行家、立刻改着飛行將士制服、統一於新空軍司令戈零麾下、德國如此一覷時機成熟、即公然實行片面的廢棄凡爾賽和約向軍備平等權之實質的爭取上邁進一步

皮病
內服
良藥

兜安氏補血清毒藥

瘡瘍瘰癧花柳等症皆由血污血毒所致除非清血難望治愈此藥既清毒又補血功效之驗世無其匹

各藥房有出售
上海兜安氏西藥公司

遊山玩水
爲人生極樂事
出遊攜有
芬芳馥郁之
大炮台香烟
時時吸之則
遊興愈濃其
樂更無涯矣

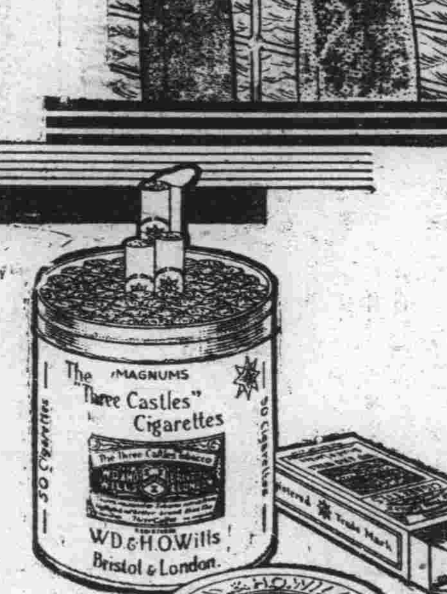

大炮台香烟

另有三炮台出售

君患肝火否
我有潤腸丸

肝火中燒、最易激怒、世人往往因小不忍而亂大謀者、由於積怒、實由於肝火

君有肝火否、盍服第威德潤腸丸以平之、藥料完全植物質、毫無刺激作用日服二粒、肝氣不作、祝君前途更多勝利

價格低廉祇售兩角

第威德潤腸丸

各大藥房均有出售

(週刊之一) 第二十八期

深淵 (一)

巴羅哈

景色非常嚴肅、蕭瑟，而慘澹，在遼遠的地平線上，在紅雲烘灼的天空下，那西哀拉山脈像一堵藍色的鉛牆似地伸展着，牠們底峰頭頂着怪異的大石塊，峰顛下面的斜坡上積着斑剝的一條一條的白雪

那牧羊人和他底孫兒正在卑特里賽群山底高坡上放牧，在那兒，高泰哈山峰矗立着像雕刻在花岡石上的魁梧的衛戍兵、

一件黃布的外套在這牧羊人底肩膀上掛着，牛皮的套褲一直包裹到他底兩膝，一頂山羊皮便帽罩着他底頭，在他那像鳥爪一般的手裏，他抓着一根白色的粗糙的山楂杖，他是一個野拙的原始的人，他那像老橡樹皮一般粗的臉頰上，一部分被幾日間生出來的鬍鬚遮蔽着，鬍鬚而帶白色

他底助手，一個肌肉紅紅的、生着雀斑的年青人、無論走到那裏都有他那條獒狗追隨着，把他底鞭索在頭頂上揮着圓圈，使空中發出響聲來，他又快活地應答着遠處的牧羊人和牧牛人底呼聲他底像馬嘶一樣尖銳的叫聲終之以一陣清晰的、長長的銀聲一般顫震的戲謔的笑聲而山谷裏的回聲便往復地傳響起來

那牧羊人及其孫兒從山頂上眺望着那些瀰漫的童山，斜坡，和赤裸的牧野，東一堆西一堆的鳥沉沉的金雀枝叢，開着花的茴香和拉芬達草濃厚地散佈着繽紛的紫色在山脚下，在一條瀰浮着枯葉的急流邊，長着許多深綠的簇葉及矮短了的沼地橡樹的林藪

天色晚了，一陣微風吹拂着，太陽慢慢地望山峰背後沉下去了，赤色的蛇和龍浮泛在珠光的蔚藍的天海裏，當太陽沉落下去時，雲轉了灰白，漸漸的失掉了牠們的顏色了，於是這些蛇和龍都變形爲龐大的鰐魚和鯨魚了

群山都隱沒在遠處、看不見了、暮色愈深、而山谷的深底也愈覺得增加了廣闊和深沉了

在遠處、可以聽見牛群在走下小徑時的鈴聲、犬吠聲、微風的嘆息聲、這些聲音、連續着那不可索解的山間的嘀嘀聲、在這極荒涼的景色中回響着、正如從孤獨和寂寞中生出來的神秘的聲音

「我們下去吧、」「太陽落山了、我的孩子」那牧羊人說、

他底助手迅速地從這邊跑到那邊、揮着他的兩臂、使用着他底牧杖、叩擊着地面投擲着石子、直到那些山羊閩聚在山腰的一個隱蔽處、那老人給牠們點了一下數目一頭項頸上掛着一個大鈴的雄山羊走在前面做領導、於是這羊群就下山走向平原去當牠們走過草地的時候、好像一陣烏暗的波浪在一片青色的海面上滾過、愉快的鈴聲響應着單調的韻律

「萊美蒂阿媽媽底雄羊眞的在這羊群裏嗎、孩子？」那牧羊人問

「是的、祖父、我看見牠的」孩子回答

「我們得把這畜生留心着一眼、因爲倘若我憎厭了這畜生、也許魔鬼會把我帶走的」

「爲什麼呢、祖父？」

「你難道不曉得萊美蒂阿媽媽是滿村都出名的女巫嗎？」

「眞的嗎、祖父？」

「前天那聖房司在這裏的時候說的、人家也說她把人口和牲畜攝了去、還說她給人春藥、還有人說曾經看見她在天空中飛着、去赴一個巫覡的安息節」

那牧羊人遂告訴了他孫兒許多村裏人講說那老婦人的話、在這樣的談話之中、他們兩個下了山、從線路走到灰徑、從灰徑走上大路、直到他們站住在一個柵門邊從那裏遠遠地望下去、可以看見那深深的山谷、閃耀着那光亮的銀白的江線、在這江邊上、他們才辨認得出那包裹在霧裏的村莊、再稍微遠一點、在一座小山的脊上、屹立着這村莊底老主公底廢堡

「把門開了、孩子！」那牧羊人對他底助手說

那孩子解開了籬笆的搭鏈於是羊群便互相推擠着流進柵裏去了、在這陣推擠中間、一頭羊害怕起來、逸出了牠底行程、用足了速率驚竄下山脚去了

「止住牠！這是萊美蒂阿媽媽底羊！」那助手嚷起來

「追牠、追牠、孩子！」老人叫着、他想起了他底獒犬便着牠去追踪那逃走了的畜牲、「抓住牠、洛鮑、去抓住牠！」那條狗短短地嗥着表示服從、像一支箭似地出發了

那雄羊在山石上跳躍着、像一個印度橡皮球、牠時常回轉頭來看、頑强而挺直地站着、黑色的兩隻角描繪在空中、牠底長鬚豎立着像魔鬼、穿過了荊棘叢、牠跳躍着去了

在牠後面、那獒犬飛奔着、漸漸地要追着了、那年青的牧羊人跟在牠們後面、他知道這已是間不容髮的時候了因爲再往前一些、這座山底峻峭的斜坡就終止於一片峯立的山壁上了、當他趕到這兒、他看見那頭雄羊、與那跟在牠背後的狗擬狂的賽跑着、向着一堆石塊跑去、終於隱沒在那兒了

在這堆石塊中間的是一個洞、有人說這是個無底洞、因爲恐怕那頭羊已經墮入這洞裏去、那孩子冒着險在這洞口邊窺望着、那頭羊果然站在洞壁上的長着苔鮮的突岩上

俯伏在這深淵底峭岸上、這年青人想用一根繩吊下去但是、顯見得這種努力是無效的之後、他便回到他祖父那邊去、牠這些情形告訴他

「該死的畜牲！」那老人喃喃他怨罵着、「一刻兒我們再給他想法子、可是我們得先把羊群趕進圈去」

他們倆對立着把羊群趕進了圈、於是那牧羊人和他底孫兒走下到那山壁上、走近到那深淵邊、那雄羊仍舊站在長滿了苔草的突岩上、牠的上面站着那條狗、軟弱的咆哮着

「幫我一手、祖父、我下去」那助手說

「當心、我底孩子、我怕你會跌下去」

「不要緊的、祖父」這孩子分開了洞口的矮樹、坐在洞邊上、蜿蜒着身子挨下去兩手攀吊着、於是用脚探着洞壁、得到了一個踏脚地於是、一隻手攀吊着、騰出另一隻手去抓住了一隻羊角想拉牠起來

當牠感覺到一種用力的牽引的時候、那畜生猛的一跳、就失了立脚地、牠跌下去了、同時牠把那孩子一同帶落到深淵底裏、沒有一聲吽喊、或是一片呻吟或一點很微的聲音從那洞底裏出來

那老人望洞裏窺看着「孫兒、孫兒！」他狂喊着一點聲息都聽不到「孫兒、孫兒！」在風底嘆息中、好像混合着一種從洞底裏發出來的悲泣

那牧羊人驚怖得半瘋狂了、躊躇不決地呆立了好久、他才想到去找別的牧羊人救助、於是他跑向那堡壘去

路程是不過投一塊石子那麼遠、但是即使他抄近路、也還跑了半小時、那座巍然獨峙於峻峭的山崖上的廢堡是尖窄式的、四周圍凝聚攏來的黑暗掩藏了牠底殘廢、在黃昏的景色中、牠驕傲地屹立着、顯得很不相稱似的那老人跌々衝々地奔跑着夜色合下來了、天空中綴着繁星、黃昏星閃着銀光、在一個山頂上顯現了、這是一隻下瞰着那山谷的溫和的、稚幼的眼睛

是塌墮下來的石塊的院子、一個四面斷垣的空骨架、這是那古領主的大廈底唯一的殘餘

在堡塔底扶梯底下、在一個用木和稻草做成的蔭蔽物底下、他看見有十一二個人正在一個煙霧迷漫的火炬邊、這些都是粗野的牧羊人團坐着烤炭火、那老人用斷續的辭句將他底遭遇告訴他們、這些人都跳起來、有一個人從地上拾起一根繩索、於是他們都從這廢堡中衝出來、那老人在前面帶路、他們急急地趕到那底下張開着深洞的峭壁邊去

當他們行走的時候、在這些牧羊人底想像中、把那年青人拖下深淵中去的一定是那女巫底羊、這事實、顯得更詳細更可怕了

薄暮

洛方

斜陽底光浪漸々停止了波動、天空由蔚藍而蒼灰、傍晚的涼風絲々流入空曠的胸懷、我感覺若有所失、載着不寧靜的心往街頭茫然徘徊、凝視着梧桐樹影在墻頂緩々移動、漸々黯淡、消失、

◇

大氣中飄浮着小麥和荳花底芬香、庭前的小塊泥地噴放春之氣息、我深々呼吸着、感覺難忍的飢渴、載着鉛鑄的心往街頭茫然徘徊、凝視着飛雁掠過蒼灰的雲天、漸々渺小消失

◇

一層薄薄的霧蒙罩着周圍一切景物、模糊、失去活力、街頭上布滿喧嚷和煤煙、我按住着心底跳躍、細聽遠處火車底悠長的隆叫、四肢的肌肉微微地抖顫、茫茫然幻想着南海北國飛來希望底種子一粒

◇

我在每個人面前狂笑、我朝向蒼灰的天空流淚、但、疲乏浸透全身、寂寞如像一幅麗大的黑幕懸垂在眼前只在無盡的街頭上茫然徘徊祈求把握着一些什麼、興起刺激和沉醉、在一刹那間遺忘了靈魂底悲哀

寂寞 (三)

九尤

第二天、我沒有看見他、下午掛來了電話、說他病了

昨天、在酒館裏他給我的印象過深、所以今天我決計要去探望他一下子

恰巧、今天是星期、下午下班早、四時半我便乘了一輛洋車找到他的寓所去

到那裏、問明了他的居處、我並沒有招呼、便一直走進去、屋裏沒有什麼陳設、一張床、一張棹子東西很凌亂、床頭上懸了一個領帶、帽子斜歪在棹子上、他歪在床裏、身上搭了一雙被、枕頭下壓了一本書、和一張報紙、他身上穿了一件汗衫、沒洗臉披散着頭髮、看見我進去、他一骨碌爬起來、點一點頭：

「電話接着了？我尋思你不能不來！」

臉色比昨天還强一些、好像又恢復了從前的態度表情又彷彿挺活潑、我點一點頭、在棹子旁坐下

「今天挺忙？昨天回去沒晚了？」

我覺得我眞沒話可說、只好微笑着、又對他點了一點頭

「你覺得我太奇怪嗎？眞是……」

我又想惹起他的牢騷、趕緊打住他的話頭：

「談不到、你今天不很舒服嗎？」

「不怎樣、對不起、請你來談一談」

一翻身、他已下了地、下身穿着小襯褲、光着脚塌拉着鞋

「喝茶？」

「不必、坐着談吧……」

「那哪可以！」

他披起大衣、自己提溜着茶壺出去了、我送着他背影出了去、我心上發生一種莫明其妙的感觸、如同出了神似的呆坐着、忘却了我自己是坐在哪裏小屋不大、白花花的牆壁上、落滿了灰、地板老也沒刷過一次、看樣子好像有年頭的舊建築物、東牆角下、一個破柳提包、除了它、已一無所有床沿上掛着他底洋服上下身……

他回來了、手裏捧着一包花生米和瓜子、又笑嘻々地

「沒有什麼可以待客的……」

「用不着費事、咱們倆是誰！」

他穿上了衣服、坐在床沿上、手裏檢起那本書、只顧擺弄着

我看我們倆沒話可說、便找到了一句話：

「你來就搬到這兒來的嗎？」

他點了一點頭、又沒有言語、我直呆呆地、望着他、看他那一付瘦瘦的面孔、祗不覺得是怎的、想起昨天的過去一切、彷彿就像有點難過、可是也說不出來

「你到這找妥事嘛麼？」

「無所謂……」

他臉色又突然紅潤了、一付溫和的表情、忽然又嚴肅起來、他又低下頭去、把書本放置到膝蓋上半天、他才擡頭、又笑一笑、然而、我知道他這笑是極勉强的

「找不妥事、事先我能來嗎？」

「什麼事？」

「你猜？……」

「我猜不着」

「你不知道也好啊！……」

他又彷彿從前似的笑了、他又不言語了、當然、衝這一句話、我也不好詢問了

「過去的事、你能大略和我談一談嗎？」

「也無所謂、談不談都可以……」

他又低着頭、翻弄着那本書、我看今天他依然不能像從前那樣活潑、只好拿過去的一切、來勾起他興奮的回憶：

「正乾！你還記起從前你和我談的人生的偉大哲學嗎？」

「唉！過去的只是一場夢、眞提不起來了、其實我混吃等死吧、還有什麼意思！」

他懷然了、臉色蒼白得可怕、眼圈通紅、頭斜靠在床的欄杆上、書貼放在下頦底下、脚輕擺着

「對不住、這太怨我……」

我倒着歉

「沒有煞……」

他又笑了、可是眼珠里、分明晶瑩地、包着幾滴淚水

我十二分地不安、剛想要說話、他又站起來

「石大哥！你不要以爲我奇怪、其實、我也沒有煞

「人活一輩子、本來都是混、那有什麼關係、不過我總覺得我太傷心了、雖然這傷心、都是我自己找的、然而活在這個世界里、如果不叫我傷心、這又哪能够

「眞的、這幾年、人都說我是精神病、如果、這話是實在、那末、我就是一個眞正的精神病患者吧！」

「正乾！我有幾句話、請你原諒、人不可以這樣悲觀中什麼用呢！……」

他沒等我說完、趕緊接過去

「悲觀、什麼話？我沒有什麼悲觀、都無所謂、偷着活下來吧！……」

我沒有話了、他也沒有話、兩個都就這樣地坐着

最後、他又說

「石大哥、你是知道我、照理、我不應該見你就說這些話、眞的、我太有點精神病？……」

「那有煞、沒關係……」

「一會兒、我送給你一點東西、你回去可以仔細看一看……」

他彷彿又像低笑着、我謝了謝、他已把那件東西從枕頭底下拿出來、用報紙裹着、遞給我、我不知道裏面是什麼東西、我一伸手、剛想要打開、他已一把手按住了我……

「不許在這裏看、回家去再打開吧！」

我摸不清頭路、只好住了手

我看着他已沒有話可說、而且天頭已不早、便站了起來

「沒有事、我回去了！」

「也好」

在路上、遊人已不多、路燈都早已放了光、S埠是著名的都市、可是街道依然是那樣的髒

到在家裏、吃得了晚飯、在自修棹前、我打開了他的小紙包、裏面是幾頁稿紙、上面是一段小雜感

「我流淚、淚乾涸了、我呼號、聲音啞了、中什麼用？」

「社會是如此的社會、全部不改造、一個人有什麼力量」

「當然、我不悲觀、悲觀是憑麼頑意、社會去你一個弱者、狗屁不值！」

「寂寞、是眞的、社會上是誰給與我一點同情！」

「我彷彿流落到一個孤島上、四圍只有木石、和淙淙的流水聲、與沙沙的風聲、誰是我的伴侶？誰是我的諒解者？……」

「人們都是洪水猛獸啊！和他們呼號、掙鬪、中什麼用呢？」

「我偷着活下來、我偷着死下去吧！我可憐的人兒！」

我沒看完、心靈上彷彿感受了一點什麼、瀟瀟的也弄不清是一股子什麼味道、只彷彿看在這張紙上、有一個孤另另的人、於深夜里獨自在曠野中、呼號着、於是我呆住了……

牛車 (三)

沈默譯

「蘇、斯、斯……」

在鎮邊兒上底萬發精米所前、楊添丁輕々地一擊牛繩繩、把車站住了、他把草帽子擱在車上、便慢々兒地竄進粮棧底門裏、屋裏有電動機在吼着有四五個莊稼人在坐着談話

「哦、好早啊！」

從大清早晨便粘到辦公案上打着算盤的粮棧老闆和楊添丁打開招呼了

「陳先生、今兒沒有……什麼的嗎？」

「啊！」這一個粮棧老板並不擡頭、只輕々地、也不像回答似地哼了一聲、但是這就算完了、不像打算還說什麼似地閉着嘴、熱心地在打算盤、楊添丁只站在門口望着那個早就唧着煙袋叭答叭答地抽着煙的癮々抽抽的老頭兒、在嘮叨些什麼、可是楊添丁現在纔聽見了

「米、這樣地賤、我生來頭一遭、米、就像莊稼人白白地得來的似地哩！把宅再加上在這兒用的碾米費的話、不論賣多少米、是一文也不能賺啊！這成了什麼話了？」

在聽着的一位滿牙長着牙銹的人說：

「那、老爺子、你自己種自己底地、有賣的米、才那樣說、看我、連吃的米都不够、我說還是賤好哟！」

「唷、就是你一個人那樣說吧？米行貴、是說買賣興旺哪、不論誰都瞅着貴的時候哟——若賤下去你呀、那就完了呀！」

老頭子磕着煙袋兒用力地說了

「是了！」把唾沫嚥下去莊稼人們都側着耳朵聽了

「是麼？在我呀、怎地都一樣、總而言之、是什麼……」

打斷了滿長着牙銹的那一個的話頭、那老頭兒底嘴裏噴着唾沫星子、便嚷了一聲

「糊扯！」

「啊、算出來了！八圓五角壹哪、都對一對看——」把算盤掛到璧子上、那粮棧老板對那老頭兒便說了、那老頭兒瞪開了眼睛

「你看、你看、」這樣用下巴告訴着頭裏那個莊稼人說、就是這樣哪

「陳先生、今兒是——怎樣哪？」

楊添丁在急得厲害、捉住時機便追着問上

「啊、是你麼？」眞像纔看見的似地老板看着楊添丁底臉、「要拉的糙米是很多呀——」

「那麼、這個我、那個——一下子」

「可是啊！都托了載貨汽車了、不湊巧、可攤不到」

堵住了嘴的楊添丁、默住了、在目不轉睛地瞅着粮棧老板底臉

「可是、陳先生汽車不能行的地方、請用一用我底牛車——」

只是因爲生活的必要在牽制着、他是不能、啊、是麼——這樣地潦草便怎樣地進來、怎樣地出去

「那也是那樣呢、添丁啊、你也要想一想、爲着應付那個、我治了三、四輛載貨脚踏車、買賣還沒有那麼多、用不到雇車、說起來雇你底牛車還是一個難題哪——可是啊、我也並不是沒有想到、從大早你就給拉呀、可惜現在牛車是用不得的了、你只好到別處去打聽打聽吧」

坐在椅子上粮棧老板用懇切的口吻明說了不成、緊々抽々的老頭兒像有所悟得似地點着頭、瞅々粮棧老板、瞅々楊添丁、便抽上了嘴說、

「現在這個時候牛車呀、不論是誰做這種生意、不單是、連山裏的人也爽利爽當地治了載貨車、脚踏車、眞比慢的牛車合算哪、在我小的時候牛車那可眞多呢、可是於今不是不常看見了麼？不論怎樣說是賽不過那快的載貨汽車和載貨脚踏車的吧！」

「唔、不論怎樣說、你看這麼蕭索、我也不能一味地去爲別人打算了呢、還是做買賣也想錢哪、已經不能像以前那樣慢慢地、用牛車也能濟事呀」粮棧老板苦笑着說了

朱古律的回憶

葉露

冷得像水晶一樣透明的一個冬夜

漆黑的天空上、廣闊無垠的漆黑的天空上、遙々的祇漸着一顆銀色的星、一顆和他的心一樣冷靜的星

她向來說她自己就是一個這樣冷靜的姑娘

可是、在我被憂鬱壓碎了的胸口上、她的記憶、却像炭一樣的在燃燒着

夜的街上、漆黑的天空下、寒冷的冬的街上、孟加糖果店裏的朱古律糖靜靜的躺在玻璃窗裏、被水蒸氣包圍着、在蒙着水蒸氣的玻璃窗上、有誰用手指畫了兩顆心、被一隻箭穿着的兩顆心、從濛濛的水蒸氣當中、露出了躺在玻璃窗裏面的朱古律糖

在我書棹的抽斗裏也有這樣的朱古律糖躺着、不過在我的胸口上却祇有一隻箭、沒有被一隻箭穿着的兩顆心

這因爲她向來就是這樣的一個冷靜的姑娘、朱古律糖的香氣是古典的、朱古律糖的滋味是憂鬱的；她是個冷靜的姑娘、她的記憶却像炭一樣的在我被憂鬱壓碎了的胸口上燃燒着

古銅色的朱古律的記憶喲

那時候、用着年輕的心、少年人的熱情、我送給她火紅的玫瑰花、夏天一樣騰沸着的戀慕、她却送還我輕愁的紫丁香花、古典的拘謹的

朱古律糖

澆了香花躺在我的書堆裏朱古律糖躺在我的書棹裏、憂鬱却壓在我的胸口上

「爲甚麼這樣的薄情呢？爲甚麼這樣的冷靜呢」？

「我是個冷靜的姑娘喲」用着紗一樣輕快的聲調、睫毛遮住了海那麼深遠的眼睛

她這樣低低的說了、她不知道旁人的憂鬱、因爲她是個冷靜的姑娘

「你記得聖經上所說、七個童貞女迎接新郎的故事？不要將燈點得太早了、也許新郎來得很遲、來的時候你的燈將成爲一盞沒油的燈

「不要將燈點得太早喲！忍耐着、忍耐着、我是個冷靜的姑娘」

「跳躍的心、請嘗嘗這朱古律的滋味、她會使你平靜的喲！」

她將從孟加糖果店買來的一包朱古律送給我、我將這包朱古律藏到書棹的抽斗裏

我便忍耐着、忍耐着、因爲她是冷靜的姑娘

可是、古銅色的朱古律的記憶喲

○　○　○

一個冬天過去了、第二個冬天又過去了、在春的新鮮的氣息裏、我將整個年輕的心、放到每一朵花的花瓣上、每一隻蝴蝶的翅子上、祝福着一切、希望她能够像春水一樣的蕩漾起來

「請點起了你的燈籠、是新郎到了的時候了！」我這樣熱切的祈禱着

她却總是那麼冷靜的、從臥室的窗口、聽見吹着那稔熟的口哨的時候、總是小心的伸出頭來、輕々的一笑：

「多麼沒有耐性的孩子喲！怎麼不能多待一刻嗎」便又放下了那才揭起的窗帘

是怎樣的一對深遠的眼睛是怎樣的一種輕盈的聲音！

我要怎樣對她說呢？我能對她說嗎、姑娘喲、年輕人的戀情如今是像霞一樣的在燃燒着了！

在春季傍晚的微風裏、走在郊外廣闊的煤屑路上、望着她月白色的便裝、想到包藏在裏面的是那麼一顆冷靜的心、我輕々的嘆息着了

「怎樣、朱古律糖吃完了嗎？」

「可是、你是不會了解生活、在朱古律糖裏面的苦痛的」

「你說我不了解嗎？」

「爲什麼老是送朱古律給我吃呢」

「因爲我愛我的媽々、我不願使我的媽々寂寞、你不了解女孩子們的心情、忍耐着、多吃點朱古律、你自然會了解的」

從銀色的手提袋裏、她遞給了我兩包孟加糖果店的朱古律

生活在朱古律糖裏面的命運喲

○　○　○

早知道朱古律就是我的命運、早知道朱古律就是她的命運、我該怎樣的珍惜着那和她一樣的憂鬱的滋味、那古典的香氣！

可是、遲了、遲了、是那麼一個冷冽的冬夜、孟加糖果店的玻璃窗全給水蒸氣凝住了、玻璃窗裏陳列着的朱古律祇有一點朦朧的陰影、在綠色的霓虹廣告燈的光暈下、她眼睛望了漆黑的天空說：

「你是知道的、媽媽是怎樣的想念她的家鄉、她憶念着她死去了的丈夫、她憶念着早年天折的孩子、提起了故鄉明淨南國的天空、媽媽是怎樣的高興、同時又怎樣的頹喪喲、爲了這原故、所以這一次我是一定要同她回去的、媽媽年老了、我怎樣敢再使她受寂寞呢？你了解嗎、並不是我對你薄情喲」

我點點頭、我說、我了解「

望望漆黑的天空、她又說

「你不怕冷嗎？我們走路回去罷、你送我到家門口」

漆黑的天上閃着一顆銀白的寒星、看來是那麼的遙遠同時又那麼的接近着我們

沿了荷葉脫盡了的人行道我和她並了肩踏着自己黯淡的影子慢步着、我想問她：

「你去了幾時回來」？可是卻覺着自己已經失去了說話的聲音

她忽然——

「你爲什麼不開口呢？」

我說、我相問你、你幾時回來、可是卻說不出口來

她低低的太息着：

「回來哩、總是要回來的、可是什麼時候能回來、誰又能預料呢？媽媽是那般年老了、而我自己的身體又是這樣的衰弱」

我緊傍了她走着、微々地打着戰、嚐得天氣突然更寒冷了起來

漆黑的天上閃着那一顆銀白的寒星、是那麼的貼近着我們、同時又那麼的遙離着我們

我望着這一顆星、她也望着這一顆星

走到了她的家門口、她站住了、指着了天上的這一顆星、她幽々的說：

「見着她的時候、就算見着我罷、想念我的時候、就請吃一點這朱古律罷」

說着、將剛才從孟加糖果店裏買來的一包朱古律糖塞到我的手裏

我忍着滿在眼睛邊上的眼淚

見了我的這種情形、她突然的又伸出了手掌

「流罷、讓它流、不要忍着、讓它流到我的手掌上罷」

是的、流罷、油一樣的能燃燒的少年人的熱淚喲

我用她的手掌蒙住了我的眼睛

○　○　○

這就是朱古律的命運

一個冬天過去了、第二個冬天又過去了、第三個冬天又到了、包在透明的玻璃紙裏的朱古律、靜々的躺在我的書棹抽斗裏、在街上、在寒冷的街上、在蒙着水蒸氣的孟加糖果店的窗裏、也靜々的躺着同樣的朱古律、有誰用手指在蒙着水蒸氣的玻璃上畫了兩顆心、被一隻箭穿着的兩顆心

可是、她呢？

一顆銀色的星、一個和這星一樣冷靜的姑娘、在我被憂鬱壓碎了的胸口上、她的記憶像炭一樣的在燃燒着、在我書棹的抽斗裏、靜靜的躺着包在透明玻璃紙裏的朱古律

朱古律的記憶、憂鬱的古銅色的朱古律的記憶喲

好福氣

羽

爐子裏的煤火爆着微響、老太々從沙發椅邊撈着了那個鐵簽子、把爐子的門打開了、紅的火頭上顯着碧焰浮動的微弱的火光映照在老太太的臉上、天已夜了、屋中還沒燈光

老太太看看爐裏的火焰、覺得自己像是浮在水上、晚飯時吃下的「衛生」的東西老是耿着在心上、總彷乎還有些氣味、怪不好受

小孫六六充滿了快樂跑進屋裏來、她望着爐邊的老太太說

「奶々、您眞像個菩薩、像個貼了金的菩薩！啊天黑了、我來開燈」她走去扭電燈機關、顯着鋼那隻手還仍然够不着、「唉！我開不着！奶々、我六歲了、怎麼還不長高呀、我去叫媽來開」

老太々望着六六出去後、想站起來、一手扶着沙發背、這時節六六的媽々却進來了、一眼看見老太太站起來了、趕忙又扶着她坐下、順手把燈扭亮了、老太太只覺得屋子裏陡然一亮、趕忙閉着眼睛、六六看了看老太太的坐位、然後說

「奶々、太近火爐邊不合衛生、老這樣坐着也悶了吧你坐過這邊來、換々地方新鮮些」說了就把另一大沙發上的錦墊拍着、安置停當、來扶老太太

老太太微笑着換了坐位、除了燈光刺眼、她覺得和坐在那邊一樣

外面屋子裏的無線電收音機放出了抑揚的歌聲、六六的哥哥携着六六從外面屋子裏進來了

「奶々、這時有好音樂、八百銀子一點鐘、快到外面客廳裏聽音樂去」

「奶々快去呀！我來替你拿烘籠」六六隨即提起了烘籠、老太太記起一「音樂是助消化的東西」一且記起別的話語只得站起身來

老太太起身扶着六六的哥々後、六六趕忙跑上前開了門、到了大客廳裏

「奶々坐在這裏吧、六六把烘籠放在這裏」六六的嫂々說着扶着、老太々坐在一把新派怪不好看的矮的沙發裏、老太々把脚登在烘籠上、覺得這烘籠連脚全都是累贅

收音機隨即放出尖嗓子的歌聲、客廳裏全是快樂的面孔、老太々假笑着、彷彿是這歌聲把她刺得這樣的、在她那綱紋的笑容裏、好像表示了一千個不願意聽、然而還得勉强聽下去

六六的侄兒靑靑和聽々進來了、後面還跟着進來一個白而胖的客人、客人一進門就俯身問候了老太太、接着又說

「老太々、您眞是好福氣！這麼些個子子孫孫」

老太々口中囁嚅着、且微笑着

客人即刻轉過頭去和六六的哥哥談起來了、老太々聽見些什麼政治經濟、公債地產、她不懂得、她在想、都說好福氣、什麼好福氣？

(未完)

哈爾濱

各縣產業調查即完竣 將決定改善農村計劃
對災農則發放食糧以維生命 秋收時食糧可足用無可虞者

濱江省實業廳對於各縣農民懇耕渴望之春耕貸款問題、終因中央方面、以歷年舉辦之貸款、多有迄今未歸還者、其成績實屬過於不佳、並且被災農民雖多寡於耕種、但詳細考察之、較東邊道之被災農民狀況、尚不甚奇重、因此種種情形、故對於本年之貸款、根本不能實行矣、惟於寧波、穆稜、葦河、三縣、權災較重之農民、實廳僅可發放食糧、維其生活、至其他各縣、據近日之調查、在八九月間秋收時、食糧均可足用、尚無若何可虞之點、其外實廳方面為實地考察各縣農民狀況、以作日後改善之基礎、特由中央實業部產業調查局派員親赴各縣調查、業於二月下旬着手進行矣、其調查完竣期程、約在本月中旬、抑或月底、而此次調查極為澈底、惟其詳細調查之結果、將於新京發表云

又訊、呼蘭縣最近、各農戶所養之鷄鴨馬羊牛豬等牲類、多發生虎列拉之傳染病者、勢其蔓延可畏、因此實行特呈請中央實業部派駐在獸醫員二名並已於上月來哈、專事預防各地之家畜類之傳染病、以免為害農民云

打帽犯身落法網

哈市迭出之打帽犯、每多現於冬令、因有錢之富紳、頭藏之皮帽、如海龍貂皮水獺等帽、皆值鉅金之故、推因經濟日窘、失業日增之關係、今竟復現於春令、於本月二日午後十時二十分許、有孫翼謨者、住於道外小六道街門片六十九號、因在正陽街冠生春局、買得吉豆糕一斤、出門時在二道街口、僱洋車一輛、乘坐回家、行至小六道街口時、有人將孫某頭戴之青毡帽打去、往東飛跑、該孫某立即下車、急行尾追、至中五道街時、即將該打帽犯捕獲、惟其青色毡帽已被另一窃犯搶去潛逃矣、當將該犯扭送南勛街派出所、訊據該犯供稱賈夢玉、年二十七歲、山東招遠人、現住小方道街門牌四十八號、現因無事、故是為窃以謀糊口、不幸被捕等詞、訊該犯者所打之毡帽、不值兩元、一旦身入囹圄、未免不值、世之墮落青年、亦當以此為鑑也

借着朋友名目 騙去貂皮三張

王鼎漢是山東招遠縣人、現年二十三歲、家住新安埠七道街六八一號、他是縫皮子的手藝、在五月日午後四點鐘的時候有一姓盛的同着劉素貞者、來在他處就提起王彥峰來了、王鼎漢聽見說是王彥峰、正是與他熟識的人、所以就把後張洋貂皮被盛某挪去、但是說是看看就送回來、不料想盛某一去不歸、所以王鼎漢告到正陽署、後經警察把劉素珍傳到、據劉素珍供稱二十三歲涿州人、為義村里三十二號妓院妓女、並不認識盛某、不過我客王彥峰領他到我處去過、他的行為、及處我均不知云

張大臣蒞哈參加 造艦開工典禮
親仁定邊兩艦八月底竣工

軍政部大臣張景惠氏、為參加江防海軍造艦開工式、於三日午前由京偕同隨員張副官、佐々木最高顧問、張緒彭秘書、芳賀顧問、及海軍要員森口囑託等七員、搭乘二百三十九號專車、於午後三時蒞哈、時先江防海軍艦隊司令官、尹祚乾為隆重歡迎、特於二時許、到站準備一切、並派艦隊軍官儼重警備、於車站之前、其外參加歡迎者、為第四軍管區于司令官、小野顧問、金警察廳長、范局長、以及四軍各將校海軍各將校等要員、一致侍立車站之前、及至專車進站之時、特鳴禮砲數發、表示歡迎、無何專車停住於站前、各官員熱烈歡迎之下、張大臣已帶隨員安然下車、斯時因時間較晚、因之未能入賓室休息、遂即乘特備之一二一〇之汽車、赴行轅北滿旅館矣、記者為明瞭此次舉行開工式及造艦情形、特於四時許前往大臣行轅北滿旅館、投刺訪問、當蒙張大臣賜見、略事寒暄、即作如後之談話

此次來哈、專為參加造艦開工式、舉行日程係在四日午前九時、地址在造船所、至於此次建造艦數共為二艘、一名親仁、一名定邊、務定至八月底完成、至全部工程均由播磨造艦所任建、其艦體之大者為二百九十噸、其一稍次之、將來此二艦完成後、於江防之警備、實有莫大便利、並且此二艦均採仿新式、不但可能輕便駛行迅速、至艦式亦極壯麗、方後對記者告以

鑾上訪日回鑾後御狀況謂

皇帝陛下訪日歸來、龍體極稱康泰、又加日本友邦全國熱烈歡迎、所以皇帝陛下龍顏更為喜悅異常云、談至此記者當行辭去、於當晚五時半江防艦隊司令尹祚乾、第四軍區司令官于深澂二氏、特在寰賓樓飯店、設筵恭宴張大臣、並請哈市日滿要人奉陪云

為表揚殉職烈士 決建設忠靈塔
定於十日動工建築 地址已選定王兆屯

當局為表揚日滿殉職諸烈士名流千古、永作紀念計、特規定於新京、哈爾濱、齊々哈爾、熱河、四大要地、建設忠靈塔各一座、對於計劃圖案之研究、業於客歲二月間、由中央方面懸賞募集八百幅矣、嗣經選出優良四幅、除分知規定各地外、其各項詳設事項、已共同委託於關東軍經理部實行、惟哈市當局奉得此令後、當即依照辦理、至忠靈塔地址之選擇、前曾定於啦嘛台神社、其後經都市建設局研究、決定於王兆屯、惟尚須南司令官視察完畢、始能決定、茲將其計劃修築方法、特誌於後

建地廣場為東西四百平方米突、南北五百十七平方米突、總面積為二百萬平方米突、建塔用料、係鐵筋及三合土等、其塔形式為五楞式、上座為四米突之寬大、下邊為六米突之寬大、其基部用磚瓦建築、塔外用石頭與人造石作成、係為二千六百四十平方米突、下設祭壇、高為六十七米突、其外並另修陳列室、納骨堂、均用磚裝、尚設休息室、倉庫、廣為三百四十平方米、亦均用磚修、廣為四十九平方米突、其外並設洗手所、廣為三十二平方米突、至其他附修工程、如植樹亭園等逐次完成

動工日程、係由五月十日起、至十一月三十日完工、其他非主要之一切工程、至明年七月三十日告竣

工費為二十一萬三千元、外除依照上述各法動工修築外、哈市並組織顯彰會、定於四日下午二時半在王兆屯定地先舉行地鎮祭典禮舉行破土、同時並作有祭文宣讀致祭、再於顯彰會組織氏名、特詳記如左

委員長 岩越部隊參謀長佐藤大佐

委員 岩越部隊毛利副官 村田二等主計正 特務機關細木中佐 憲兵隊中井中佐 防備隊香春中佐 四軍區小起顧問 領事館木村官補 居民會牛木會長 在鄉軍會谷口分會長 省公署半島總務科長 市公署佐藤工務處長 警察廳松田副廳長 濱鐵押川庶務課長 哈鐵濱田文書課長 地畝山田副局長 六烈士事蹟保存會 崗田猛馬

白要人家女孩 惹了一場官司

道外南四道街鴻利福轉運公司經理的太太、王苗氏她因為在去年十二月十六日那天、經楊蘭福的介紹、說是有一安曲氏者她的丈夫還遊他鄉、久年不歸、家中過度艱窘、所以他膝下小女荅芝情願送給與你、並且不要文錢、王苗氏經此說項之下極表同情、嗣後果就照辦將荅芝歸與王苗氏了、同時還立了個字據、有楊齊雲作證、這種事情、本來算是圓滿解決、但不料實行成立以後、安曲氏就大改面目、三天五日的前往王苗氏家借詞要錢、最後於五月二日這天午後三時就因之起了口角、安曲氏竟說出種々無理要求的話、大意就是借機訛錢、因之他就把王苗氏告到正陽警察署去了、將來警署對他們如何處理、現下還在審問之中呢

三江輪途中遇匪 客船俱各無恙
因護衛有方傷夫役一名

哈爾濱航業聯合局、前於上月二十五日、由哈出發開往富錦之三江輪船、因受水瘦之困、中途停駛於三姓碼頭、後於是月二十九日幸值江水稍漲、始能拔錨開行、詎於本月一日上午五時許、行至佳木斯附近第二二〇航標地方、突遇步匪三十餘名、一齊鳴槍向該輪船猛力攻擊、經該船獲勇竭力敵抗、該船且戰且行、匪圍尾追數里之遙、終未得逞、除將該船包飯夫役擊傷一名外、餘併未受若何損失、惟乘船旅客、不免飽受驚駭、耳聞該船、現已由佳木斯一直開往富錦之途矣

白日下在正陽街上 發生刼路搶案
成玉功櫃夥提欵遇暴客 搶去千餘元匪旋逃無踪

近數月來、哈市發生之搶案、無日無之、雖經警政當局、不眠不休、派警嚴緝、時有破獲、惟一般搶匪、毫無忌憚、胆子愈來愈大、竟敢在光天化日之白晝、衆目睽々之街衢、單人獨馬、攔路搶去國幣一千餘元之鉅案、茲將詳情誌下

本市道外南勛街門牌十五號成玉功京貨莊執事人張子卿、年四十一歲、河北省寧河縣人、於本月三日上午十時許、派櫃夥劉建功徐振明二人、往中央銀行提欵、二櫃夥即奉命前往、迨自該銀行將國幣二千元提出時、劉徐二人議定分擔責任、各帶國幣一千元、將欵帶好、折身回櫃時、路過正陽三道街南頭、突遇讒匪一名、袖香檳桿手槍、攔住劉徐二人、聲稱檢查、該二人見有手槍、恐遭不測、故亦未敢抵抗、任其檢查、該匪在劉建功身畔將國幣一千元搜到手後、即行竄逃、雖經該二人喊嚷胡子々々、但錢已被匪搶去、在此行人如蟻、車馬似雲之際、匪賊着匪人潛逃矣、迨該二人跑知本櫃再赴該管純化街派出所報告請求堵緝時、因為時已久、匪已潛逃無踪矣

冀南輪遇匪 傷船客兩名
幸遇江防艦隊 得能脫出危險

哈爾濱航業聯合局之冀南輪船、於五月一日下午至三姓上流三塊石附近、突遇股匪四五十名、當與江防艦隊之海軍發生激戰、雙方接觸、約一小時許、匪始逃去、船方併無損失、惟該船之乘客二名、負有微傷云

新華公司稀奇騙術 藉廣告以騙財
被人指控倘圖巧詞抵賴 警署明察決予嚴重懲辦

自歐風東漸、道德淪亡、一般無恥之徒、窮奸極詐、希圖詐騙巨額金錢、竟而犯奸作科、無如法網嚴密、理有循環、其茍茍營營之奸詐巧謀、莫不現象畢露、然終以利慾薰心、輕蹈法紀者、仍前蹤後接、以致敗者自敗、而犯者仍犯也、在此形形色色之稀奇騙案中、乃有在警察機構整備之文明都市中、用廣告宣傳法、騙取錢財者、此會屢見不鮮、惟在滿洲各都市內、尚屬勘見、不想此風竟蔓染至哈市焉、茲將其真像、誌之於左

道外南頭道街有新華公司者、專以售賣照像機為業、乃在各報大登廣告、求廣招徠、惟此中却有黑幕在焉、實則該公司並非售賣像機、志在用廣告騙取金錢、遇有上門購貨者、則答以貨已賣缺、遇有用信購貨者、則沒收寄來之欵、不與付貨、由此曾詐騙不少錢財、初受害者亦不在少數、祗緣寄款購貨者遠居外埠、雖錢去貨久不見、亦多抱多一事、不如少一事之心、甘認晦氣、如此該號益不斂跡、仍繼續其鬼蜮技倆、不想事久必敗、竟有被騙之東豐師範學校學生關景明、及海邊警察隊之陳某、致函警察廳、指名控告、警察廳、當即令飭正陽署、代為查辦、正陽署奉令之後、即將該號執事栗福安傳署訊問、據供曾收到關景明之國幣四元、及陳某之國幣五元、祗因貨缺未能即便付郵、純係巧辯之詞、意圖朦混、故當局決定予以嚴重懲辦云

匪賊目中已無警察 竟敢連搶三家
所搶無幾搶畢從容逃去 南崗亦發生七人匪搶案

市內搶案、迭出不已、且每日發生者不止一次、前後竟有相差數十分鐘者、此於警察機構完備之哈市、寧不可恥、想匪案行動、皆出一轍、雖匪案日有所聞、而在哈市不至匪賊如毛、惟因警察當局、事先不作防備、事後又未求破獲一案、警察力之程度若何、令人不禁懷疑、今又發生一連搶三家之搶案、觀此亦可知匪賊眼目中已無警察矣、惟所苦者一般市民耳、今後祗好自為防備而已、茲將三日晚及四日晨之兩搶案誌左

道外長春三道街十六號院內順源棧執事馬永凱(三十七)、該棧忽於四日午前〇時五分、闖進滿匪四名、有二匪把守屋門、其餘二匪進屋實行强搶、但進屋之二匪、一約二十五六歲、身穿洋服外套灰色風衣、頭戴毡帽、中等身材、說日本語、其一年約二十餘歲、亦穿洋服、青呢大鑿、頭戴禮帽、亦中等身量、持黑手槍及槍杆槍、口音不詳、當進屋之際、聲稱查店、嗣即迫令將賬棹抽屜打開、計搶去國幣三十二元七角、搶畢又至西隣國韓人秦魁森處搶去國幣一元、(該號人係開鴉啡館為生)搶畢復又到東鄰新發店王永關處、搶去國幣七元二角、始行逃去、但把門之二匪均約二十五六歲、亦着洋服、口音不詳、當匪逃走之後、該被害等、始得報告錢塘街派出所、電達警察當局、是時遂大佈警網、嚴秘搜查、然終未得獲云

南崗阿什河街、門牌六十號住戶韓人李萬泰、五十歲、現無職業、於三日午後八時許、突侵入滿匪七名、一匪把門、六匪進內、急向李萬泰兒媳問李萬泰在家否、同時李某兒媳即以未在對、其後匪等將其內弟張盛吉、及其友梁雨民均用鐵絲綁上、並用槍威嚇、因之皆不敢聲張、於是大搜而特搜、結果在立櫃中搜去國幣一百八十元、其外由梁姓兜中、搜搶錢包一個、內有國幣十五元、名片五張、俄羌帖一張(係百元的)一匪小鬍、年約二十許、青棉袍、手持槍桿槍、其餘之匪均持匣槍、操山東口音、面目均不詳、搶畢遂即逃走無踪、嗣雖報警追緝、但亦未能得獲云

從來本不相識 竟指人為盜
善惡難即分辨 一同送署詳查

本市道裏中十三道街東西洋服店之工人吳振東(二七)崔海濤(三〇)二人、於二日午後一時三十分許、手持洋毯一床、赴道外承德街公益當當號、詎至該號門前、遇有馬家溝新發屯門牌十八號住戶王連科者、當即向警所報告、吳崔二人純係窃犯、前曾在道裏經緯署打過官司、故斯認識、今日又來當此洋毯、定是偷的、請往逮捕云云、該承德街派出所當將該吳崔二人捕獲、帶所訊問、惟該二人、堅不承認、有窃盜行為、該所以是非莫辨、故將原被告人、連同證物、一併送歸正陽署訊辦

紀念皇帝訪日 開慶祝大會
市署奉令着手籌備 於本月十五日舉行

為紀念我國大皇帝訪日曠古盛舉、中央特通令各省市縣、一致於十五日舉行空前國民慶祝大會、因此市公署於奉令後、即將着手籌備進行、並已將各項完全委付於社會科辦理、茲聞關於扎設紀念牌樓、成立講演會映畫會提燈會等、正忙於籌備之中云

遇人不淑被逐下堂 佩君苦叙身世
痛所天殞亡流為浪漫女 充招待生涯偏逢薄倖郎

哈市之鴉片零賣所、共有七十家之多、而各零賣所內之女招待、據查已達七千餘名之夥、因警察方面、屢經抓獲、嚴行取締、一般獨身自由之女招待、捨開豪華都市之哈爾濱、轉往外縣謀生者、亦不在少、至於在哈各零賣所之女招待、在大同二年新興之時、每女招待僅燒煙之收入、竟有日進一二十元者、現下之女招待、每日不過兩三元、少則一元幾角錢、更有日不進分文者、由是觀之、哈市之女招待、雖一時間不能取締、但亦由盛而衰矣、今有為在哈市最初創的一個女招待、為人弖弄從良而被騙者、此情已見前報、茲將其事詳誌於左

現充女招待之杜佩君者、年二十六歲、係奉天省遼陽縣人、其父原為商人、家道小康、僅生佩君一人、故是愛如掌珠、而佩君天資聰明、容貌秀媚、在幼年間、即曾從師就讀、雖未升入中學、亦有高小卒業之資質、佩君十九歲時、由乃父主婚、嫁與滕雲生為妻、滕為奉天講武堂之畢業生、少年英俊、經文尚武、與佩君夫妻感情頗甚融洽、於民十六年、曾在陸軍第十五旅韓光第部下充少校副官、駐防於滿洲里站、情因地處偏僻、路途遙遠、帶家不便、故將佩君寄居岳家、詎於民十八年、中俄交戰之役、該旅全軍覆沒、滕雲生亦臨陣身亡、比及噩耗傳來、佩君日夜悲泣、痛不欲生、乃父杜某為愛女心切、恐其發生異變、遂勸其女同之來哈、以作消遣、杜某彼時曾在道外十六道街華樂舞台充當前台老板、佩君住於道外北八道街某院內、因有乃父之供給、兼有亡夫之積蓄、雖係獨處生活、因經濟充裕、故亦甚覺安逸、至大同二年、因江水氾濫、堤破成災、佩君所住之七八道街、正是決口、故屋內之陳設物品衣服資財、完全付於流水、由是佩君自覺紅顏薄命、境遇不良、思及往事大為恢心、乃即改換從來態度、每日遊行街市、出入舞場影院、佩君本一風流少婦、最易招惹是非、既抱此放蕩主義、故不日間、追逐旗袍下者、大有人在、於是守節數婦、變為浪漫女子矣、旋值各零賣所成立、彼時原無女招待之設、佩君見有機可逞、故出首充女招待、在北五道街震明樓內、謀求浪漫生活、因該零賣所、為前哈市軍界某要人之弟李振一所設、警政當局雖知女招待有傷風化、礙於顏面、亦未便出而干涉、由是各零賣所、接踵而起、爭相效尤、彼時充女招待者、由零賣所之經理、日付工資數元、再加以吸客格外開賞之小櫃一項、每一女招待、每日能有二三十元之收入、但因收入既豐、奢華日重、衣飾入時、穿著時髦、實有官太太不及其濶之概、因是引起青年婦女之虛榮心、群往零賣所內、充當招待、從此各零賣所之女招待、日見增加、而墜入煙窟之青年、亦日見其多焉、佩君在震明樓燒煙不到三五個月、即積蓄國幣二千餘元、故引起該號執事李振一覬覦之野心、蓋緣佩君、不特貌美多情、更有如許鉅欵、萬一誘引到手、可謂人財兼收、故在佩君面前、大獻殷勤、佩君見其如是、又為軍界要人之弟、故春心暗許、更進一步、而與生肉體關係矣、李某見人已到手、復想使財亦歸來、故又聲稱欲納佩君為妾、佩君自謂殘花敗柳、恐難登堂、嗣後若有遺棄、自身徐娘半老、反將終身前途貽悞、當曾嚴加要求、李某除允予親稟父兄正式結婚、閤家公認外、併自發洪願、誓不能中道遺棄、佩君始深信不疑、將應有之積蓄、完全交與李某手中、惟稟明父兄闔家公認之條件、則發生困難、蓋因其家以佩君係一女招待出身、故告以若不納佩君時、家中即與出納妾室、如若決意收納佩君、家中亦決不加可否、李本酒色之徒、聞家中有給另說嬌妾之口吻、故在家中聲明不納佩君、但在佩君面前、又不敢遽然違背前約、尚言決無他變、在此朦朧時期、其家已託大陸醫院院長劉瑞三為媒、訂妥曾任稅捐局局長景某之第四女景璧珍為李某之妾矣、李某因不悉景女容貌如何、藉端赴道外承德街景宅親自相看、景母見係貴客臨門、殷勤招待、併留李在家與璧珍合房、夜內、春情一度後、李知璧珍原非處女、故是聲明不要、大起風波、後經景家婉言安慰、始未致醜聲外溢、然亦未動聲色、由景宅自備汽車將璧珍送歸李家矣、李事為佩君偵悉、當即向李提出質問、李則羞惱成怒、以財已到手、故將佩君驅逐下堂、佩君在莫可如何之中、重拾舊業、現又在道外正陽七道街實源樓充女招待矣、惟佩君現仍居於五道街震明樓零賣所院內樓上、每月房金仍由李某担任、而佩君出外、充當女招待、李某併不加以干涉、此為佩君被逐後、對煙客痛叙其身世也

街頭速寫兩幕
中央大街野鷄充斥 難民窟之雨後慘情

中央大街是哈爾濱的、第一熱鬧大街、這條大街每天的行人、差不多和赶廟會一樣々的熱鬧、可是其中的行人、十分之七是金髮藍睛的白種、至於黑髮烏珠的黃種、僅僅佔這十分之三、在這三成中的黃種人裏、則以摩登女郎占多數、尤其是在那晚上、在這種多數的摩登女郎裏、固然是不乏閨閣小姐、宦門婦女、若細加考究呢、咳々、這裏邊可就複雜了、現在各處各地最流行的野鷄、都飛在這裏邊、也要變化成人形、在這裏魚目混珠、可惜我不是姜子牙、沒有三昧真火、但可慶幸的還有桿鳥槍、那天我要把我這桿鳥槍、也打她們三隻兩隻的、換換口味、究竟是怎麽個滋味、可是想起了給花柳大夫找麻煩、則又興味索然了、哈爾濱這個地方、有錢的住在天堂、無錢的就下地獄、有錢的是紙迷金醉、無錢的是含辛茹苦、就像前兩天、天氣鬧的風雨交加、冰泡直下、趕到天一好、太陽一出、地又乾爽、水又下、就不但不以為苦、又覺着清醒許多、有錢的是這麽清爽、無錢的可就苦極了、難民區那個地方、是住的無錢的、房子是泥草堆的、地基是比平地落下有一兩丈、下雨時候、是不用說、水又集、雨又淋、起到不下的時候、不但是街水都淌在那下窪地方、就是屋頂上的水、還是往下巴、這就是外邊大下、屋裏小下、外面不下、底處水上漲、這一淋一長、可就把他們都成全啦、這個滋味不用明說、大家都可瞭然吧、救濟社會的慈善家、關心市政的不知道是對於這種事、是怎麽辦?

作賊遇着刦路的 空費一場心思
原主追來双双被捉到官

茲有青年墜落、流入窃盜之王小桂者、年二十八歲、係青島人、現住北十一道街某小店內、因於二年前、曾在北五道街門牌三十九號、福陸長鞋店學徒、後因不務正業、以致被裁、但該王小桂惡習難改、竟由吸食鴉片高陸至銀針客之地位、故斯關的身瘦如柴、面黃似土、髮長指許、儼然乞丐矣、於本月之二日午後十時三十分許、因饑寒所迫、針癮所逼、故想舊地重遊、再至福陸長門前時、見門前放有自行車一輛、以為有隙可乘、詎行中定興街中間、突遇有孫永富者、二十三歲、係奉天人、現住長春頭道溝三義店內、亦因被經濟驅使、正在閑遊、突見此身抗自行車、行色慌慌之偷兒、頓起覬覦之心、當即往前攔住、冒充失主、惟該窃賊係偷得舊櫃之物、因知底蘊、故難為其所賴、以致發生口角、冒認失物之孫永富、以為偷兒可欺、打了麝事、故斯將該窃犯飽以老拳、正在痛毆之際、詎經失主福陸長之櫃夥高元璧尋物追來、將人贓併獲、故報告定興街派出所、將窃犯冒認犯一併逮獲、經該所偵訊之下、以為一物二主、真偽莫辨、故是備文轉送正陽署訊辦云

開原

常縣長注意民食 召商會長會議
討論粮石出售改善辦法 以免奸商操縱粮價擡高

近因金融影響、物價提高、境內秫米、竟由一元餘、漲至二元一角、尚少售者、縣長常璞泉氏、鑒於食粮為人民日需要品、要不力予維持、人民生活何堪設想、當於本三月日午後一時、親赴孫家會台驛商會、召集城驛兩會長、暨操有粮業重柄者開會討論、維持辦法、凡遇大宗粮石出售、擬由兩會出價買收、再以原價賣與人民食用、期免奸商操縱、一面並禁止紅粮出境、會議結果如何、尚不得知云

齊齊哈爾

關係者會議 建築忠靈塔
地址於日本墳 工費定廿萬元

哈爾濱於去歲以軍部為中心組織之顯彰會、募集捐欵、擬於新京、哈爾濱、熱河、齊齊哈爾等處、建忠靈塔、新京之忠靈塔、業於去歲秋季竣工、齊々哈爾於四月三十日午後一時半、關係者集議於將校會議所、其結果建築地決定在舊日本墳、五月四日午前十時行舉地鎮祭、即由日軍經理部為之承修、塔高三十六米、工費預定二十萬元、期間定於本年十一月末竣工、同時並舉行盛大之納骨式、至其內外完全工作、須至來年七月、彼時塔之週圍、綠林紅花、神社公園、瞬成齊市名所、以資永慰英靈於萬古云

呂省長赴連 定七日歸哈
國民慶祝大會 市公署力籌備

哈爾濱特別市長呂榮寰氏、前赴京參加奉迎皇帝陛下還幸各節、已詳誌本報、茲聞呂氏擬轉道赴連觀櫻、故返哈期定於七日云

又訊、市公署對於籌備國民慶祝大會、定於六日下午一時半先舉行慶祝討論會云

瑣聞

△零賣所頗興盛 (洮南)本邑興隆街路南東邪鴉片零賣所、自開幕以來、營業日漸起色、門庭若市、又兼財東陳樂民君、經理李慶久君、善交際、精商情、和靄可親、因此吸食者皆樂而願往、常此以往、則該零賣所之發展可期云

△騎車不慎撞人 (金州)於本月二日午前九點三十分許、在東門外金普大道上有一青年騎自轉車、由北往南駛行之際、不料一時疎忽、致將在該處行路劉家店管內之某屯王姓老翁撞倒地上、左手部受有擦創傷、一時血流不止、後由騎車之青年下車、將老翁扶起安慰、給與醫費一元、始了事而去

本書每部內附自動共益票奉贈購者諸君利用此票則不費分文可得此書

仿元人繪圖 三國演義 出版

本社特覓善本之三國演義、並請名畫家繪圖、逐圖插入文中、現已印成發行、茲將其特點略述如左

△特點(一)本書圖像悉仿元繪、與近代坊間刻本之繪圖、迥不相同、蓋因日本內閣文庫藏有元刻三國志平話一部(此書今祇二部、一部尚在中國)其中所繪圖像、與今日流行之演義刻本、頗多懸殊、觀圖中人物服飾器用等等、可見今人歷史上之想像較元代實大有變遷、此書既爲稀世珍籍、本報乃特請日本名畫家香月尚先生依原本逐次仿繪、不爽毫厘、可稱藝苑之佳作不第足供考證已也

△特點(二)原書爲一百二十回、本書所繪圖像則達二百七十二圖、每一回目插入二圖或三圖、較今日流行本之圖像大爲增加、足能引起閱者之興味

△特點(三)本書係裝成一單行本較之一部分裝數本不致有殘缺之弊、且亦便於携帶

△特點(四)本書係用洋裝、書面美觀、關於印刷上、則字跡清晰、大小適宜、決無傷及目力之虞

定價　滿洲國幣壹元五角　代價先惠郵資不要　倘若掛號外加一角

總發行處　大連市常盤町二十九番地　**滿洲報社出版部**　經理部電話伏見台(三)二五五三番

代售處　奉天大西關大街路南二號　**民聲晚報社經理部**

發售處

大連沙河口大正通 啓明書社(電話九四二七番)
同 西崗子大龍街 啓化書社(電話五〇三一番)
同 西崗子平和街 聚勝堂書局(長電二九三〇三)
同 西崗街 新昌號(電話三八四七番)
同 得勝街 協源茂(電話五七五九番)
同 浪速町 廣合成
同 浪速町 協茂盛(電話四六三二番)
同 東鄉町 中央文具店(電話六五五五)
同 連鎖商店街 聚勝堂書局
瓦房店 右文閣(電話三三一五番)
同 新 長發鮮書局(電話五五六號)

復縣 河南 天德福書舖
公主嶺 春瑞祥書局
奉天市 鼓樓北 福陞北號(電話三六四〇號)
同 同 同大印書館(電話二七二七號)
同 同 章福記書局
同 鼓樓南 關東印書館(電話二九四三號)
同 軍署大街 震泰報館(電話四二一七號)
同 商埠地南市場 文化廣播社(電話四三五四號)
安東 財神廟街 宏文書局
吉林 河南街 裕興書莊(電話七五八號)
同 同 萬順德書莊(電話六六七號)
同 河南街西頭 成文厚書局(電話八〇五號)
新京 大馬路 德和義書局
同 老德和號(電話三三五二)

哈爾濱 道外北門外 同文書局
同 道外 極東派報社
江省 泰安鎮南大街 震東報社
延吉 東大街 德盛利
鐵嶺 西門裏 新文書社(電話十八號)
遼陽城內東大街 新華書局
同 二道街 源興仁(電話二六七號)
營口 永世街 襄平書局
貔子窩 西街 亞洲派報社(電話一三七三號)
城子疃 新市街 仁術堂
莊河縣 下街 永源書局(電話九十二號)
(其他各地有名書局及各地滿洲報分社及民聲晚報分社)

於是大賞蠻兵、正欲起程、忽報洞後還西銀冶洞二十一洞主楊鋒引三萬兵來助戰、孟獲大喜曰：「隣兵助我、我必勝矣！」即與朵思大王出洞迎接、楊鋒引兵入曰：「吾有精兵三萬、皆披鐵甲、能飛山越嶺、足以敵蜀兵百萬、我有五子、皆武藝足備、願助大王。」鋒令五子入拜、皆彪軀虎體、威風抖擻、孟獲大喜、遂設席相待楊鋒父子、酒至半酣、鋒曰：「軍中少樂、吾隨軍有蠻姑善舞刀牌、以助一笑」獲忻然從之、須臾、數十蠻姑、皆披髮跣足、從帳外跳舞而入、群蠻拍手以歌和之、楊鋒令二子把盞、二子舉盃詣孟獲孟優前、二人接盃、方欲飲酒、鋒大喝一聲、二子早將孟獲孟優執下座來、朵思大王卻待要走、已被楊鋒擒了、蠻姑橫截於帳上、誰敢近前？獲曰：「兎死狐悲、物傷其類」吾與汝皆是各洞之主、往日無冤、何故害我？」鋒曰：「吾兄弟子姪皆感諸葛丞相活命之恩無可以報、今汝反叛、何不擒獻！」

蠻姑舞踊

清補妙品 **百齡機** 男女老幼 四時宜服 有意想不到之效力

純淨及含養料 **補力多** 療肺治咳 壯補全身 功效偉大 一服即知

九福乳白魚肝油 味美無腥 世界獨一 滋養豐富 優良製劑

得之則生 **生丹** 辟瘟防疫 起死回生 家居必備 旅行必携

上海白克路 **九福公司總發行**

東三省總經理李鼓樓南 **五洲大藥房** 自動電話四三七六

五淋白濁自療斷根特效專藥

樂的能

千中選一

▲誤染淋濁。如再誤服劣藥。絕嗣滅育。斷送終身幸福。豈不可怕。請以銳利目光。在千百種淋藥中選取一種。「樂的能」必能得到一盒斷根之靈效。

▲茲將服「樂的能」而得淋病斷根者之千萬謝函中。選出一二付列于後：

廣東梅縣梁君來函(名字地址申明不願發表)
(上略)余在一月前。染急性淋病。濃液凸滴而出。灼熱脹痛。既不能坐。復不能行。身軀偶一移動。即覺疼痛異常。一時不暇抉擇。購服市售療淋劣品。熟料徒費金錢。毫無實效。病勢時愈時劇。正無可奈何之際。友人某君。告以經驗所得。囑服德國「樂的能」必可濁清痛止。澈底斷根。余如法購服。果如其言。克已痊愈無恙。(下略)

福建泉州東街白隆興號白清泉君來函
(上略)尋花問柳。非染梅毒。即治淋病。幾成天演之公例。鄙人因亦不能倖免。傳染白濁。病之初起。腫痛淋漓。痛苦不堪。經醫生之注射洗滌後。濁液漸稀。病勢似已略減。但尿意頻數。小腹灼熱脹壓。未能根本肅清。爲經濟計。遂購貴行出品之「特製樂的能」服之。一盒甫完。諸病若失。其效力之宏偉。殊出鄙人意料之外(下略)

檳城新馬路廣復盛號區榮君來函
余僑寓檳城久矣。因職務關係。不時與外界接近。月前偶赴某國妓遊。不意春風一度。幾致貽恨終身。翌日即覺小便刺痛。腫脹發炎。越數日。膿液淋漓。且變赤色。症狀兇劇。驚懼非常。詢之友人。始知此爲惡性淋病。亟購「特製樂的能」服之。兩盒畢後濁止腫退。痛苦完全消失。誠不愧爲淋病之救星也。

四川綿陽惜字爐街劉子仁君來函
余曾患白濁服樂的能後已斷根數年。余妻近忽患白帶初感於十女九帶之說不加注意。殊不知屬於淋毒性。係余所傳染者故遷延數月病勢增劇痛苦異常。余因復購「樂的能」給伊試服一盒。瞬已稍見減輕。乃續購服特製樂的能一盒病乃霍然。

遠東獨家經理：上海漢口路一新星西藥行

奉天中街 中法大藥房總代理

購時堅決指定樂的能或特製樂的能萬勿誤購投機劣藥貽害終身

眞正樂的能 盒內必有仿單 新星商標印記爲硬

特製樂的能 藥力增加五倍 效力更是神偉

腹大如鼓肌瘦面黃

曹金綸先生之公子

大半父母聽了這樣病症都會說這是消化病或蟲病的症候啊不錯也許是的但是他們究竟知否治小兒消化病蟲病以及一切腸胃病最有效最安全最易服的藥品無過于嬰孩自已藥片凡小兒尋常疾病他藥失效而此藥片獨奏奇功環球父母已是屢試屢驗即如天津復興庄學堂地五條胡同曹君金綸亦其一也曹君書云一小兒從實因哺乳失宜致患疳積腹大如鼓肌瘦面黃眠睡不安時時啼哭累藥無效乃從友人介紹試服嬰孩自已藥片腹脹漸消體力增益面色轉佳不久即全告愈迄今猶甚壯健也」嬰孩自已藥片爲著名韋廉士醫生家用良藥之一如尊處無從購買可向上海江西路四五一號韋廉士醫生藥局函購每瓶七角六瓶三元五角郵費不取

情形大異

李德超君述其服用韋廉士醫生

紅色補丸前後之經驗

李德超君玉照

許多的人身體不佳但稍服韋廉士醫生紅色補丸以後情形即覺大異貴州獨山縣政府科長李德超君亦即此中過來人也李君來書云「余未服韋廉士醫生紅色補丸以前身體衰弱精神萎靡每餐飲食可有可無即食亦不上一碗夜不安眠且有遺精之病辦理公事不能持久祇要提筆擬稿立時頭昏眼花即服韋廉士醫生紅色補丸二瓶之後飲食大增繼續服之遺精頭昏等症均告痊愈迄今不惟百病不生而且精神煥發思想細致辦事亦能持久矣」韋廉士醫生紅色補丸統治由血虧腦衰而起之各症如血虧神疲胃呆早老瘋濕痛骶系痛腰肌痛瘧疾久病之後身體羸弱以及婦科各症五十年來功效無匹各藥房均有出售或向上海江西路四五一號韋廉士醫生藥局函購每瓶大洋一元五角六瓶八元

他備韋廉士吸入止咳片於枕邊以便夜間含用

君患咳嗽而至夜不成眠乎若然則君不可不備韋廉士吸入止咳片且須備此味美效速之止咳藥於枕邊以便夜間含用亦猶葉君廉生焉葉君係上海北河南路集成印刷製本所主人其來書云「鄙人因一二八滬變憂煩勞瘁積勞成疾致患咳嗽病勢日增入晚尤甚幾至全夜失眠日間辦事精力毫無遍試各藥未見有效後用韋廉士吸入止咳片方始見瘥夜能安臥故每臨睡必備該吸入止咳片數枚於枕邊以應不時之需若有咳嗽立置一枚於口中即覺咳止氣平共用兩瓶完全告愈眞奇藥也」韋廉士吸入止咳片統治傷風喉痛氣管支炎氣喘及胸喉各疾各藥房均有出售或向上海江西路四五一號韋廉士醫生藥局函購每瓶大洋七角五分郵力免收

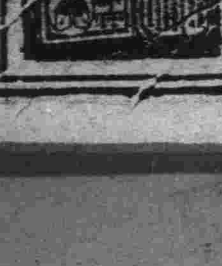

禁止揭載已得解除之 新興倶樂部事件
六警官與全部理事均行起訴
怪內幕已明瞭連坐者四十八人

【大連】一時禁止揭載、發立於大連市中央部之遊戲場新興倶樂部、井上理事長以下各理事並賭博犯等多名、及受該倶樂部賄賂之小崗子警察署幹部等多數之警察官等、以贈賄、受賄、恐喝、賭博等罪名收監於大連嶺前屯刑務支所等、其後由大連檢察局繼續、已於五月五日解除禁止揭載、茲將此官紀紊亂及賭場有礙市民公安之新興倶樂部之內部不正事件等披露之於左

新興倶樂部地處於大連市中央之不老街六十一番地、右事件之發端、全由於內部勢力之爭、即由前年起井上理事長派、和森理事派互相猛烈的排斥、而繼續暗鬪、因之營業亦陷於困難、幸其由井上理事長、陳情於關東州廳得以許可「牌九」「寶局」等、又對於每回賭博之限制額爲金二角、彼等陽奉陰違、每月得有三萬元左右之利益、因有如此之利益、彼一時已平熄之內爭、竟行再燃、即此大問題之爆發、亦即爲此事之導火線也

在二月六日大連檢察局於旅順高等法院岡檢察官應援之下、將倶樂部井上理事長以下理事、森宣次郎、今中良、辻慶太郎、吉田親藏、赤塚彌太郎、來村琢磨、齋藤光廣、武田正吉、佐志雅雄、及賭博犯十四名等均收容於嶺前屯刑務支所、在搜查井上理事長家宅、而押收之日記本中、記有「俄語」之日記、爲期寬緩倶樂部賭博營業之取締、向直接管轄之小崗子警察署幹部等多數警官、以金錢買收之、

與右述新興倶樂部所轄小崗子署員間之醜關係、卒進展成爲滿洲日警察界未曾有之大瀆職事件、與各方以莫大之衝動、關東地方檢察局之審問此案、以新興倶樂部竟膽敢越過許可之範圍、即遊戲方法、彼賭博開張之裏面必伏有所轄警察署員之談話、乃以井上理事長森常務理事爲中心、行嚴重的審問、及押收井上理事長等家宅之證據復據大場署長對審問之池內檢察官亦供爲因受井上、森兩人之請託、取締上從寬處置之、對此之謝禮、前後三四次、以香奠等名義受有現金三百三十元之賄賂、冲警部補於昭和七年七月二十三日、到昭和九年七月二十三日歷任小崗子署司法、保安警務各係主任、因在任中其妻產後入院、曾由倶樂部方面贈有金百十元金之品、鳥越高等主任、亦前後受有百五十元之現金、立石警部補、因任刑事課大連分室主任、受大和田保安課長之命令、命其偵查新興倶樂部有無違背規條之行爲、因此而結緣、以種種的因由前後受了四百七十元的贈賄、至於轉任於洮南分署長之三澤一警部在其榮轉之時、一贈有五十元之轉任記念品的款子、二重保安主任、前後共受五百五十元、開最後之金百元則在新興倶樂部事件開始檢舉後、其他中島勇夫警部、亦有多次之受贈及借款事云

大場署長以下警官 受賄均屬事實
三澤主任僅受榮昇紀念金

紊亂官紀之事實、爲此乃於二月十三日下午十二時、由下田檢察官長以下各檢察官開檢察官會議、結果對於巡查巡捕等下級警官、使之以行政處分、至於監督者之不正、則不能假藉、而行檢舉之、由森常務理事等之供述以及對證押收之日記暇而明瞭其收賄之犯跡者即向關東局方面提出拘引之手續、乃於二月十四日上午九時、將公務中之小崗子警察署長大場春吉警部、及同署保安主任二重長太郎警部補、刑事課分室主任立石昇一警部補均同時執行拘引狀、又對關東州廳保安課中島勇夫警部於同日上午十時三十分、以任意出頭的形式、伴同岡檢察官亦到檢察局、乃在極嚴中將大場署長在三樓官長應接室約有二小時、受岡檢察官之訊問、並對同署長辦完依願免官的手續、於十一時將帶劍摘下、即收容於刑務所、在此同時、關東局即禁止新聞報導、比及二月十八日召喚鳳凰城警察署高等保安衛生係主任鳥越一市警部補、鄭家屯警察分署長三澤了一警部、奉天領事館警察署檢事代理冲賢翠警部等三氏、同車來連、亦即以收賄之字樣、同樣的收監、其次對於賭博犯關係者二十一名於二月二十五日均以收賄贈賄之關係、於三月四日起訴者爲、今中、辻、吉田、赤塚、來村、佐志、齋藤、武田等氏、於二十五日有井上大柳、本田三氏、決爲起訴猶豫、對於松尾、三澤二氏於三月四日許可保釋、於此則收賭六名、贈賄八名、恐喝一名、賭博現行犯二十四名、幫助一名等四十名一律的起訴、其外有起訴猶豫者二名

起訴者氏名

△賭博開張者如左

大連市光風臺一三七番地 理事長井上信翁（五六）
大連市若狹町二四七番地 前監事齋藤光廣（四八）
大連市浪速町三丁目 常務理事今中良（五六）
大連市櫻町四九番地 理事來村琢磨（六二）
大連市千草町八九番地 元理事赤塚彌太郎（五九）
大連市平和臺九〇番地 監事佐志雅雄（四八）
大連市西公園町一九一番地 監事武田正吉（五五）
大連市但馬町三三番地 前理事吉田親藏（四八）
大連市西公園町一九一番地 常務理事森宣次郎（四〇）
大連市信濃町六三番地 理事辻慶太郎（四八）
新興倶樂部內請負公司 代表者梁煥有（五三）

△更請負公司之下、開設賭博場之姓名如下

陳富齊、于淸源、陳興成、周双練、范善亭、曲永坤、孫錫九、隋春圃、鄒恒亮、林濟忠、龍才（露人）福葉、德滿保、利牙可夫等

△贈賄收賄者如左

新興倶樂部理事長 贈賄 井上信翁（五六）
同 常務理事 森宣次郎（四〇）
同 元事務員 井上理吉（五二）
同 事務員 本田與造（五五）
同 請負公司代表 梁煥有（五三）
同 請負公司顧問 和田彌一（四一）
大連市聖德街二丁目一九 大柳菊二郎（六二）
同 薛永陸（三八）
同 劉長福（四五）
同 李憲章（三九）
同 于榮忠（三二）
收賄犯人隱避 前小崗子警察署長警部 大場春吉（五一）
前同署保安主任警部補（當時同署司法主任）
同 二重長太郎（四〇）
元奉天領事館警察署司法主任警部（當時小崗子署保安主任）
同 冲賢翠（四二）
前鳳凰城署高等主任警部補（當時小崗子署高等主任）
同 鳥越一市（四一）
前關東廳保安課警部
同 中島勇夫（三八）
前關東廳刑事課分室主任警部補
同 立石昇一（三七）

△起訴猶豫者如左

大連市青雲台
橫領 松尾維雄（四五）
鄭家屯領事館洮南警察分署長警部
收賄 三澤了一（三七）

壽民藥房
敬告

現時大洋價格日高病家以小洋折合多感不便茲於陽曆五月一日起門診一元二角（改收小洋）特此聲明

行賄事件初次審理 訊問四十分鐘
立石與森兩名大體已認罪 大場前署長等均否認犯行

關於右述爲新興倶樂部之贈賄受賄事件、其第一次公判、於五月六日上午九時三十分在關東地方法院一號法廷、於中里判官主審、米田檢察官之立會而開廷、事件雖屬甚大、但傍聽人甚爲寥寥、在定刻有辯護人方面之木原、五十村、長、渡久山、大內、五泉、滋田等各辯護士、及爲井上信翁氏立於特別辯論東京之堀川祐鳳辯護士等均列席於法廷、被告方面、起首爲本事件之中心人物的井上理事長、森常務理事梁振聲、和田等、其次即爲前小崗子警察署長大場春吉、及二重前警部補、冲前警部、鳥越前警部補、中島前警部、立石前警部等依次而立、最後除贈賄之薛永陸劉長福、李憲章于榮忠等缺席外、即爲井上、本田兩事務員並大柳菊四郎等人

開廷之始、首由中里官如儀的逐一訊問、籍貫姓名等、繼由米田檢察官陳述公訴之事實、則爲被告等之陳述

△井上被告、認有其行爲、但不認其贈賄之趣意

△森被告、則謂我都承認實在對不住

△井上、本田、梁、和田等均如井上信翁大同小異的陳述、大柳則肯定其犯意

△大場前署長、金錢收受之行爲則承認、並未容認對方之請託、亦不覺有隱避犯人之事

△二重、冲、鳥越、中島各被告、均如大場氏之陳述、並未有受賄之意識

△立石被告、收受金品時、並未有受賄之意識、現在思之、已無辯解之餘地、當日因爲中里判官受了感冒、訊問幾句、到上午十時四十分、遂行閉廷、並於七八兩日繼行審理云

舉行市民体育會的 日期均行決定
曾招集關係者有所協議

爲計議本年度舉行之市主辦運動競技事項、大連市役所於三日午後三十分在同所會議室內招集體協體研區長聯合會學校婦人會、以及其他關係代表者二十餘名、開會結果、決定舉行日程如左

△五月祭（五月二十六日）
△市民運動會（六月二十三日）
△市民水泳大會（八月十日）
△市民排球大會（九月二十九日）
△市民滑氷大會（一月十日）

同昌百貨商店
七週紀念 贈品大減價
大連奥町五十二 電話二一六三三一

南大將歸京 滿洲國各顯官 多同車各歸任

爲在旅順主催觀櫻園遊會而南來之全權大使南次郎大將於園遊會閉幕、乃乘六日晨九時亞細亞號大快車返新京同時赴旅順出席觀櫻遊會之奉天軍區司令官于芷山上將新京民政部長臧式毅氏、吉林省長李銘書氏等最高法院長林棨氏等、亦均乘六日晨九時亞細亞號大快車歸任

法院事項

△原告李董高被告李連成請求損害賠償金一千八百十四元三角四分五（五二）

實協支部主辦之 視察團已歸來
一行視察西部日本各都市 並熊本吳兩市之大博覽會

大連市敷島町日滿實業協會滿洲支部、因日本熊本吳兩市開催博覽會、特發起組織參觀該博覽會及視察西部日本各地商工業並十大都市、本農村等一行二十五名、於四月廿日由該協會支部囑託早川正雄氏引率自大連乘千歲丸赴日本視察在長崎、島原、博多、八幡、別府、廣島、下關等都市商工業及附近名勝等地、詳加視察、該視察團現已視察完畢、乘五月五日之扶桑丸返連矣

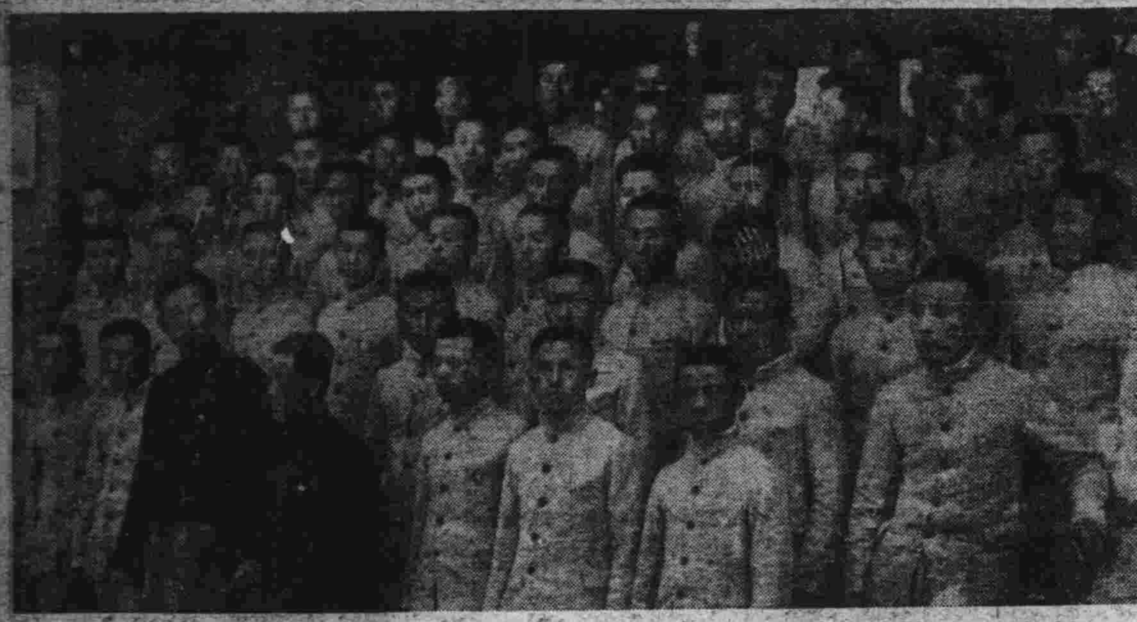

海城縣立師範學生團 視察旅大教育
到本報社參觀各部
滯連數日盡量參觀各處

海城縣立師範學校學生、組織旅大參觀團、一行五十一名、由該校々長梁希文、與日語教員戴常安等率領、於五月五日（星期日）由海城乘列車出發、同日下午即抵大連投宿於市內奥町中華旅館、稍爲休息、當日下午、曾至電氣遊園遊觀、夜間參觀大連夜市、方旅館、翌日（六日）午前十一時、曾至本報社、參觀編輯、經理、各部以及排版、印刷等工廠畢、共攝一影、再轉赴大連圖書館等處參觀、據領導之梁希文校長談謂、該旅行團預定六七兩日、滯留大連、參觀市內各學校、及文化設備各機關、八日赴旅順、參觀旅順工科大學校、與高等公學堂及博物館動物園、白玉山戰蹟等處、同日晚返回大連、九十兩日、依然滯連、參觀各工場各神社、十一日始由連乘車、就回海歸校之途、茲將該團預定在旅大參觀之日程誌左

△旅大參觀團日程表

△五月五日 由海城發到大連、電氣游園夜市
△五月六日 在大連、參觀神明高等女學校、彌生高等女學校、南滿鐵道大連圖書館、滿洲報社、老虎灘
△五月七日 在大連、參觀大廣場尋常小學校、實業學校、盲啞學校、運動場星個浦、黑石礁硝子工廠
△五月八日 大連發赴旅順、參觀、旅順工科大學、旅順高等公學堂、博物館、動物園、白玉山、晚返連
△五月九日 在大連、參觀埠頭、西崗子公學堂、聆堂幼稚園、沙河口鐵道工廠、沙河口神社、滿洲資源館、工業博物館
△五月十日 在大連、參觀伏見臺公學堂、伏見臺尋常小學校工業專門學校附設職業教育部、羽衣高等女學校、晚十時乘車離連十一日晨五時、歸海城本校

海城縣立師範學校旅大參觀團姓名

校長梁希文 教員戴常安

學生

趙杜石、楊學同、高光達、王恩德、商治鄉、趙廷璽、孔祥儒、喬廣玉、王恩良、白英玉、盧廣勳、孟昭祥、楊德濤、陳德鳳、劉樹倫、馬在良、孟繁盛、由明哲、李紹有、郭振榮、趙文理、李潤昌、金文繁、劉吉同、范樂天、劉金聲、盧廣信、楊奉昌、楊明生、劉多林、王萬和、劉多凱、劉多惠、裘元鼎、湯洪俊、侯治森、盛存本、王世忠、田澤普、郭殿昌、孫長緒、苑明倫、朱大澤、李洪顯、李守業、張福萬、李錫志、謝紹蘭、白墨林、曲鴻起、唐紹民

職務組織系統

會計系 由明哲、楊明生、田澤普 王世忠
事務系 王萬和 陳德鳳、郭振榮、
紀錄系 湯洪俊、謝紹蘭、曲鴻起
學校部 李紹有、盧廣勛、苑明倫
社會教育部 趙廷璽、孟繁盛、劉金聲
工廠部 劉吉同、范樂天、金文繁
名勝部 李潤昌
風俗部 裘元鼎、王恩德、

△寫眞、即一行到本報參觀時撮影

廣告
本店天津 各埠馳名
大隆洋行大連支店現已開幕
大連市大山通一四一（遼東旅館前）電話代表（二）七五六一番
（支店所在地 奉天・新京・哈爾濱・青島）
印度綢緞 零售批發

花色艶麗 質地堅牢
美 博 瑪 富
男衣料 侶 士 女衣料 瓏 番
綿 絨
花萃集中 高貨薄利
新開大街 大連
永裕紬緞百貨店
電話 門市部 二三一二四六 批發部 長三三一六九 番

新式簿記招通信學員
人非有專門的學術不易在社會上立足欲學新的專門學術又因維持現在的環境和職務而又不能離身惟有投入本會函授部 學得新式簿記爲最好的一個良機因爲通信教授第一不拘時間第二不曠正業詳細章程請附郵票四分寫明寄交新京滿洲郵政局私函信箱二號即寄
駐京大連銀行簿記講習會函授部啓

吉岡医院
齒科 口腔外科 齒列矯正科 補齒科 其他一般
日本齒科醫學士 吉岡玄一
大連市信濃町一二 岩代町電停前
電話二一一三八〇番

廣告事件
（二二）二五五三番

馱齋記號
電話二一五〇二番

聘任大內成美辯護士爲常年法律顧問啓事
啓者鄙人聘任大內成美辯護士爲常年法律顧問凡鄙人身體名譽及所有大連營口財產並對內對外交涉事宜如有侵害者該辯護士當依法盡保護之責恐未週知特此聲明
大連市東鄉町十一番地 電話二五五七七番
建成興蕭潛剛謹啓

本辯護士受任建成興蕭潛剛君常年法律顧問啓事
啓者本辯護士受任爲蕭潛剛君常年法律顧問凡該君身體名譽及所有大連營口財產並對內對外交涉事宜如有侵害者本顧問均盡依法保障之責恐未週知特此聲明
大連市伏見町五十四番地 電話三三九六九番
大內成美法律事務所謹啓

蘇杭美麗衣料 歐亞流行服裝
家庭旅行用品 新式唱機唱片
應時輸入齊備 歡迎賜顧參觀
大連奥町
德泰百貨店 代表電話二四一八七

物……妙其爭出在先始能受大家的歡迎…惟茶更爲甚焉本號每至春初急至西湖名山採摘新龍井茶葉嫩如爪味清芬芳本廠選製就緒……以供吃茶各位之口福倘新倍舊愛顧無任歡迎之至……刻已到連
大連德生茶莊
西崗警察署前 電話（三）一六八三番

初夏之服裝店

▲齊備滿洲婦人服料樣色美麗應用盡有
由產地自到服料貨色豐富品質優良製作堅密着用耐久各種服料應用批發
大連連鎖街電（二）二二四九
中山婦人服店
奉天支店 江島區四、千日通
新京支店 吉野町一丁目二三

小野田洋灰公司製造
龍牌洋灰
總經理處 平井洋行
大連市浪速町三番地
電話（長）二八八三〇番

經濟

大條英美漲孟買返縮
大連鈔票市穩堅
滙兌英日落美中轉跌標金無市
特產餅油和平粮豆弱

大條 據本報六日上海專電、海外大條銀市況、倫敦期現仍續昇、紐約亦報騰、孟買轉跌、查倫敦期現俱齊漲三兩、即現貨由三十三辨士八分三、期貨為三十三辨士八分九、至三十三辨士十六分九、期貨為三十三辨士十四分三、紐約由七十二仙二分一、提漲七十三仙、孟買由八十盧比八分三跌至七十九盧比四分三

滙兌 上海外六日滙兌市情、美日仍落、英美堅挺、中亦遭下、查美日由二十八弗五十七仙跌至二十八弗五十五仙、美英為四弗八十三仙四分三、較四日高八分之一、美中落後依五仙、英美為四弗八十三仙、英日為一先令二辨士十六分五、英中為一辨士八分七、英法為七十三法郎三十七生丁、又美國鐵鑛股票為三十二弗四分一、高四分三、安那達股票六日高八分一、為一四弗云

錢鈔 大連錢鈔市場、五日因星期休市、六日前場開行、因歐洲各地銀市僅現精神、更以上海金融平穩、致大連鈔票亦示呈堅固、查現市開價為一百卅四圓四角二分五、一百卅四圓八角、大價為一百卅四圓八角、收盤為一百卅四圓六角、交二十萬、期市開價為一百卅四圓四角、大價為一百卅四圓七角五分、收盤為一百卅四圓五角五分、交五十七萬圓、又金票對小洋為八四八〇〇、鈔票對小洋一一四二〇〇、大洋對鈔票為一二九〇〇、又六日鈔票後場行情、因上海標金市場臨時休業、更以海外銀塊漲落不齊、於是僅暗示在觀望形勢、故大連錢鈔市場氣勢亦頓呈極變之閑散、查現市開價為一百卅圓六角二分五、大價為一百卅四圓六角五、收盤為一百卅四圓五角五、期市開價為一百卅四圓五角五、大價為一百卅四圓五角、收盤為一百卅四圓五角、交十五萬圓、又金票對小洋、為八一四七五、鈔票對小洋一一四〇五、大洋對鈔票為一二九五〇云

奉天綿業苦況
因密輸與銀貴
小規模營業者相繼倒產

奉天訊、經由奉山線並滿鐵線所有之綿製品之密輸、依然不但未停止、最近益有增加的趨勢、因此奉天之滿人側的機織工廠、於銀貴的脅迫同時、處々陷有不振之勢、對於現狀之維持、亦陷勉强之情況、而小規模營斯業者差不多相繼有倒產之憂、其實堪注目者、主要之密輸品為襪子、手套、洋毛巾子、衛生衣等、有在天津、北平、上海方面開始者、惟因為山海關、對此、最近警戒嚴重、於是乃先利用帆船、在錦縣西海口、及蓋平西[illegible]口、營口、二道溝、田庄臺等之各海岸將貨卸下、再於極秘裏、由滿鐵線經由奉山線運持於奉天市場行銷云

防止白銀流出
監督兌現辦法即實行
由官方派員駐各銀行

大津電、當省津市政府為防止白銀流出、曾於上月三十日召集全市銀錢業領袖談話、勸導恪遵財部禁令、取締奸商偷運、談話席間因有人建議實行監督兌現一案、經衆決定採納、茲經省市政府再度研討結果、認為銀行本屬商業組織、其所發行之鈔票、持票人自有隨時自由兌現之權利、倘由銀行本身監督兌現、非但為情理所不許、且必易滋煩擾、但為維持此特殊之局面起見、須由官方執行監督、較為妥當、故省市政府準備於日內委派專員分駐各銀行內、對於兌取現款之形跡可疑者、得隨時加以盤詰、並得詢其用途、俾防奸商偷運、另據市府秘書長王玉科談稱、津海關及北寧路沿線之查緝偷運現款出境之工作、運來辦理異常認真、市府方面決與各該當局切實合作云

有價值二千萬日元
大批白銀運美
在最近數月中由東北經由日本轉運至美國

東京電、財政界今日預測、因美國銀價提高、日滿匯兌略於混亂、雙方將於最短期間內開會、商討釐定匯兌價格、據銀行家估計、在最近數月內、已有價值二千萬日元以上之白銀、由東北運至日本、再運轉至美國、其中有一部份係由中國內地偷運至關外云、又孟買電、當地人民所囤積之白銀、地價雖已倍增、但尙未有流出之氣象、投機家在過去二月中所獲之利益、計在三百萬磅左右云

產金買收價

新京訊、財政部發表來週產金買收價值每一克蘭姆國幣三圓四角五分

滬標金市場休業

上海電、六日為祝賀英國皇帝即位二十五週年、上海標金滙兌市場休業

奉天省公署實業廳
獎勵農商工業
自二年度起努力實施

奉天省公署實業廳之康德二年度產業施政方針、前曾行種種研究協議中、今回已有如左之具體案、近將實現、刻已着手正在急積準備中、該具體案大體如左

一、農業指導者之養成充實 對滿洲國財源的重要地位有之農業之指導方法、迄今日已至種種考究之實施、本年度決養成以特別之農業專門人材、卿農業之改良向上

二、農業的整備 從來各縣農會、雖居於農業行政的補助機關、但因其組織不十分充實、結果徒予農民以擇取之現情、為整備此種情勢、實業廳決以直接機關求農民生活之向上

三、春耕貸款的整理 圖積極的回收春耕貸款、決另行一新規貸款以求便利

四、穀物消毒 對於種子之選擇、依鹽水其他之方法研究之、又為期其能完璧、本年度決行以藥物之消毒、一掃從來之不完全

五、土地利用 於各縣組織之農學補導委員會、利用最短之期間、對荒蕪地決努力求農業之合理化

六、縣苗圃的充實 為圖苗圃之充實、對於造林獎勵之以建設縣之基本財產

七、商工業之指導獎勵 為求商工業之合理化、由手工業起、至機械工業、由小資本至大資本、節節予以指導之獎勵、以資發展商工業云

馬寅初研究
銀潮補救策

南京電、馬寅初談、美國銀政策影響世界金融非淺鮮、如長此提高、擾亂狀態、殊難臆測、中國受害最重大、補救之計、實不容緩、現墨西哥為抵制美銀政策、已集中現銀、停止鈔票兌現、使白銀不能流出國外、我國情雖不同、難於仿效、但總須籌謀補救辦法、予近努力研究、最近期內、當將管見發表、與國人商榷

特產 大連特產市場、於揭開休日之六日朝開行、期貨大豆、因買氣薄弱、故存付亦呈軟弱的情況、其後亦無甚變化、謹有油房帮小付出賣、僅為現貨三百車、豆餅遠期三井三菱瓜谷等外商買存、因之北地帮賣情於薄弱裏含平穩、豆油雖閑散、亦呈穩和、高粱於四日因有輸出禁的傳說曾一度暴騰、事後因北地帮圖利吐賣漸告弱穩、是以市面一般情況均現呆滯不振之狀態云

輸入組合
招開總會

開原輸入組合茲於六日於公會堂開定時總會、報告營業狀況及決算書等項云

青島商店大批倒閉
商業益趨衰落
本年歇業者有三百餘家

青島特訊、青島為水陸碼頭、交通便利、在昔工商業異常發達、房租昂貴、不亞于上海、自去歲以還、各業受種種不景氣之影響、頓現蕭條景象、而房租亦逐漸跌落、不但以前之奇昂、今春以來、各商業日益衰落、因賠累不堪、相繼倒閉之商店、時有所聞、各馬路兩旁之市房、在昔日雖使運動費數千元、尙求之不得者、今亦空閒不少、市面衰落已可概見、協豐棉布莊、益成五金行、文興長鐵行等三家、為本市殷實鉅商、上月間亦因週轉不靈、已先後倒閉、三商號虧空共達八十餘萬元之鉅、各銀行及錢莊、因而咸存戒心、停止放款、致日來銀根奇緊、各商號無法活動、土產滯銷、各業勉强支持、影成呆滯現象、而倒閉者仍日有所聞、如最近四月份呈請歇業者、如信誠和、天德號、德選堂、收興祥、劉承璞、祥記號、裕和盛、震華印刷局、東華號、乾聚源、公合木舖、金福昌、宜泰號、永祥東記、第十四家、均係本市資本雄厚、歷史悠久之商店、竟因無法維持、紛紛倒閉、常此已往、若不設法救濟、市面冷落、益將不堪設想、茲將本年一二三月份呈請歇業之商店數目、開列於下、一月份十一家、二月份八十七家、三月份一百四十六家、四月份尙無統計、約在百家上下、總計新年後歇業者、已有三百餘家之多、亦足見本市商業之不景氣矣

商情

本埠特產（六日前場）

品名	限月	開盤	收盤
▲大豆（百斤鈔票價）	裝	四、九三〇	四、九三〇
	五月	四、九一〇	四、九一〇
	六月	四、九七〇	四、九九〇
	七月	五、〇八〇	五、〇七〇
	八月	五、一三〇	五、一三〇
	九月	五、一三〇	五、一四〇
▲豆餅（一片鈔票價）	現貨	一、五一〇	一、五〇五
	五月	一、五一〇	一、五〇五
	六月	一、五二〇	一、五一五
	七月	—	—
	八月	—	—
	九月	—	—
▲豆油（一箱鈔票價）	現貨	一四、六五	一四、六五
	五月	一四、八〇	一四、七五
	六月	—	—
	七月	—	—
	八月	—	—
	九月	—	—
▲高粮（百斤鈔票價）	現貨	四、三〇〇	四、三〇〇
	五月	四、三〇〇	四、二九〇
	六月	四、三九〇	四、三九〇
	七月	四、四五〇	四、四四〇
	八月	四、四六〇	四、四九〇
	九月	四、四〇〇	四、三六〇

本埠特產（六日後場）

品名	限月	開盤	收盤
▲大豆（百斤鈔票價）	裝	四、九〇〇	四、八九〇
	五月	四、九〇〇	四、八九〇
	六月	四、九六〇	四、九六〇
	七月	五、〇四〇	五、〇三〇
	八月	五、一〇〇	五、〇九〇
	九月	五、一一〇	五、一一〇
▲豆餅（一片鈔票價）	現貨	一、五〇〇	一、五〇〇
	五月	一、五一〇	一、五一〇
	六月	—	—
	七月	—	—
	八月	—	—
	九月	—	—
▲豆油（一箱鈔票價）	現貨	—	—
	五月	—	—
	六月	—	—
	七月	—	—
	八月	—	—
	九月	—	—
▲高粮（百斤鈔票價）	現貨	四、二八〇	四、二七〇
	五月	四、三五〇	四、三七〇
	六月	四、四三〇	四、四一〇
	七月	四、三八〇	四、三九〇
	八月	四、三〇〇	四、三〇〇
	九月		

本埠錢鈔（六日前場）

▲大連鈔票	現	高	近	高	遠
貨	一三四、四二五	一三四、八〇〇			
	一三四、六〇	一三四、四〇			
成交額		二〇萬			
期			一三四、四〇		
			一三四、五五		

本埠錢鈔（六日後場）

▲大連鈔票	現	高	近	高	遠
貨	一三四、六二五	一三四、六五〇			
	一三四、五五〇				
成交額	一五萬				
期	一三四、五五〇	一三四、五〇			
	一三四、五〇〇				
成交額	三〇萬				
鈔兌金	一二三四、七〇	一二三四、五〇			
鈔兌洋	一一四、〇〇	一一四、〇五			
金兌洋	八四、六五〇	八四、七五〇			

電報滙兌（六日）

品名	行市
倫敦銀塊	三三辨士十六分九
同期市	三三辨士十四分三
紐約銀塊	七三仙〇分〇
孟買銀塊	七九盧比四分三
美英滙兌	四弗八三仙四分三
美日匯兌	二八弗五五
美中匯兌	四一弗二五
英日匯兌	一志二片六分五
英中匯兌	一志八片八分七
英美滙兌	四弗八四仙八分
英法匯兌	七三法郎三七
美鐵鑛股票	三二弗四分一
安那買達股票	一四弗〇分〇

美棉	現貨	五月	七月	十月	十二月	一月	三月
	一二仙三〇	一一仙八〇	一一仙九〇	一一仙五九	一一仙六五	一一仙七〇	一一仙七六

▲印度棉花	
奧奔爾	一三七盧比
四平布	二四六盧比
哥姆拉	二一四盧比

▲神戶日美 開盤 寶 二八弗八分二一 買 二八弗八分五

▲神戶日英 開盤 寶 一志二片八分一 買 一志二片六分三

商品市場（六日前場）

▲大阪三品（綿絲布一捆金票價）

限月	前場開盤	後場收盤
五月	二〇七、〇〇	二〇七、一〇
六月	二〇八、九〇	二〇九、二〇
七月	二一〇、五〇	二一〇、七〇
八月	二一〇、四〇	二一〇、六〇
九月	二〇九、七〇	二〇九、九〇
十月	二〇九、六〇	二〇九、五〇
十一月	二〇八、六〇	二〇九、六〇

▲大阪棉花

	現貨	定期
開盤	六六、一二	六三、六五
收盤	六五、九五	六三、七〇

限月	▲大阪人絹 開盤	收盤	▲東京人絹 開盤	收盤	▲福井人絹 開盤	收盤
五月	六二、二〇	六〇、九〇	六〇、九〇	六〇、一〇	六〇、四〇	—
六月	六二、七〇	六一、三〇	六〇、八〇	六一、一〇	六一、〇〇	—
七月	六一、六〇	六一、四〇	六一、七〇	六一、三〇	六一、四〇	—
八月	六一、九〇	六〇、九〇	六二、二〇	六一、八〇	六一、五〇	—
九月	六三、九〇	六一、七〇	六三、三〇	六三、〇〇	六二、二〇	—

▲大阪期米（一石）

	現	中	期
開盤	三〇、〇四	三〇、〇〇	三〇、一五
收盤	二九、九〇	二九、九六	三〇、〇五

▲東京期米（一石）

	現	中	期
開盤	三〇、一四	三〇、二〇	三〇、二三
收盤	[illegible]	[illegible]	[illegible]

▲仁川期米（一石）

	現	中	期
開盤	二七、五〇	二七、七八	—
收盤	—	—	—

▲神戶豆餅 五月 四、六〇 四、五九 六月 四、六三 四、六三

▲大連股票 大品 二〇、〇〇 二〇、〇〇 新品 — — 鈔 — —

▲同短期 五品期 一九、八〇 一九、七〇 豆新期 二四、四〇 — 錢鈔期 三三、五〇 — 東新期 一四八、三〇 一四七、四〇 高 一四八、三〇 一四七、四〇 日產新 九五、二〇 九四、八〇 朝新 二七、八〇 —

▲大阪三品（六日後場）（綿絲布一捆金票價） 限月 前場開盤 後場收盤

大阪期米（六日後場）

限月	值
五月	二〇七、九〇 / 二〇八、六〇
六月	二一三、〇〇 / 二一一、二〇
七月	二一一、九〇 / 二一三、〇〇
八月	二一一、一〇 / 二一二、〇〇
九月	二一〇、〇〇 / 二一〇、〇〇
十月	二〇九、七〇 / 二〇九、九〇
十一月	[illegible]

	現	中	期
▲大阪期米 開盤	二九、九〇	二九、九〇	三〇、〇三
收盤	二九、九二	二九、九二	三〇、〇六
▲東京期米 開盤	二九、九一	二九、九二	三〇、〇六
收盤	二九、九二	二九、九二	三〇、〇八
▲仁川期米 開盤	二七、三五	二七、四三	二七、六三
收盤	二七、三五	二七、五〇	二七、六九

▲大阪棉花 開盤 現貨 六六、三〇 定期 六三、九〇 收盤 現貨 六六、九五 定期 六三、九五

▲橫濱生絲（六日） 前一節 六〇〇〇〇 六〇三〇〇 六〇〇〇〇 六〇三〇〇 六〇二〇〇 前二節 六〇三〇〇 六〇〇〇〇 六〇九〇〇 五九九〇〇 五九九〇〇 六〇〇〇〇

▲印度蔴袋 六〇〇〇〇 六〇五〇〇

鐵筋直積	二四盧比四分一
青筋直積	二六盧比八分七
滙兌行市	七八盧比二分一

北地行市（六日前場）

品名		開盤	收盤
▲奉天奉票兌金票		—	—
▲奉天鈔票兌國幣	貨	一三三、七〇	一三三、七五
	期	一三三、八〇	一三三、七〇
▲奉天國幣兌金票	貨	一〇九、六〇	一〇九、六〇
▲奉天金票兌國幣	期	九一、三〇	九一、二五
		九一、二〇	九一、二〇
▲哈爾濱國幣兌金票	貨	一〇九、三五	一〇九、三五
	限	一〇九、三五	一〇九、三五
▲開原國幣兌金票	貨	一〇九、六〇	一〇九、二五
▲新京國幣兌金票	貨	一〇九、六〇	—

北地行市（六日後場）

品名		開盤	收盤
▲奉天奉票兌金票		—	—
▲奉天鈔票兌國幣	貨	一三三、七五	一三三、七〇
	期	一三三、七五	一三三、七五
▲奉天國幣兌金票	貨	一〇九、六〇	一〇九、六五
▲奉天金票兌國幣	期	九一、二五	九一、二〇
▲安東國幣兌金票	貨	一〇九、九〇	—
▲新京國幣兌金票	貨	一〇九、六〇	—
▲公主嶺國幣兌金票	貨	—	—
▲哈爾濱國幣對金票	貨	一〇九、四〇	一〇九、四〇
	期	一〇九、四〇	—
▲公主嶺國幣兌金票	貨	一〇九、六〇	—
▲安東國幣兌金票	貨	一〇九、七〇	—
	兌	一三三、〇〇	—
	限	一〇九、六〇	—
國幣兌大洋 台匯		六三、九〇	一三三、〇〇

品名	限月	開盤	收盤
▲哈爾濱大豆（一噸特國幣價）	五月	一、一四二五	一、一二五
	六月	一、一七五〇	一、一六〇
	七月	一、一九五〇	一、一〇八
▲哈爾濱小麥（一噸特國幣價）	五月	一、五二〇	一、五二〇
	六月	一、五三五	一、五三五
	七月	一、五四五	一、五四五
▲新京大豆	五月	四、二〇	四、二九
	六月	四、三〇	四、三〇
	七月	四、四八	四、四八
	八月	四、五三	四、五三
▲新京高粮	五月	三、七八	三、七三
	六月	三、八二	三、七八

品名	限月	開盤	收盤
▲哈爾濱大豆（一噸特國幣價）（遠期）	五月	一、一二三五	一、一二三五
	六月	一、一三五〇	一、一三五〇
	七月	一、一八二五	一、一八〇〇
▲哈爾濱小麥（一噸特國幣價）	五月	一、五一〇〇	一、五一〇〇
	六月	一、五三〇〇	一、五三〇〇
	七月	一、五四五〇	一、五四五五
▲新京大豆	五月	四、一六	四、一六
	六月	四、二七	四、二七
	七月	四、四六	四、四四
▲新京高粮	五月	三、五五五	三、七四〇

各地發送量

地名	大豆	高粱	豆餅	雜粮
▲開原	六車			
▲新京	二車	四〇車	一六二車	一三車
▲公主嶺	五車	三車		
▲四平街	八車	三車	一一車	
▲大連到貨	一八車	一三車	一〇車	

▲偵探小說▼

書名	著者	冊數	價
福爾摩斯探案全集	程小青	二冊	五元
麥洛凡士探案之一 貝森血案	程小青	二冊	一元四角
麥洛凡士探案之二 金絲雀	程小青	二冊	一元四角
麥洛凡士探案之三 姊妹花	程小青	二冊	一元六角
麥洛凡士探案之四 黑棋子	程小青	二冊	一元六角
麥洛凡士探案之五 古甲蟲	程小青	二冊	一元六角
麥洛凡士探案之六 神秘之犬	程小青	二冊	一元四角

▲言情小說▼

書名	著者	冊數	價
情謎	程瞻廬	二冊	一元
情之素	史香文	二冊	一元
燕雁離魂記	徐枕亞	一冊	三角五分
桃花扇演義	江蔭香	一冊	七角
琵琶記演義	聶醉仁	一冊	五角
西廂記演義	喻血輪	一冊	五角
林黛玉筆記	喻血輪	二冊	八角
蕙芳秘密日記	喻血輪	一冊	八角
芸蘭日記	喻血輪	一冊	四角
芸蘭淚史	張子和	一冊	四角

▲社會小說▼

書名	著者	冊數	價
滿江紅	張恨水	四冊	三元五角
落霞孤鶩	張恨水	四冊	三元五角
金粉世家	張恨水	十二冊	十元
春明外史	張恨水	十二冊	十元
人海夢	嚴獨鶴	一集七角二三各八角	
新廣陵潮	程瞻廬	五冊	四元
快活神仙傳	程瞻廬	五冊	三元五角
葫蘆	程瞻廬	二冊	一元二角
廿年目睹之怪現狀	吳研人	四冊	四元
九尾龜	張春帆	六冊	二元
玉碎珠沉錄	趙〇狂	二冊	一元

瀋陽 世界書局 發行 鼓樓北
（備有本板外板書目函索即寄）

願辦本報分社者鑒

逆路者如有希望在本報未設分社之滿洲國河北山東各縣及朝鮮新設本報分社及代派處者希直接向本報函商必當照章速與准許也此佈

本報經理部啓

大連汽船出帆

船名	航路	日期
▲奉天丸	●開往青島上海	五月八日
▲青島丸		五月十一日
▲大連丸		五月十三日
▲長平丸	●開往天津（塘沽）	五月八日
▲天津丸		五月十日
▲天潮丸		五月十一日
▲天潮丸	●開往安東	五月七日
▲龍平丸	●開往龍口	五月八日
▲河北丸	●開往營口	五月十二日
▲山西丸		五月廿六日
▲山西丸	●開往基隆高雄	五月十五日
▲山東丸		五月廿六日
▲河南丸	●開往敦賀新潟伏木	五月八日
▲河北丸	●開往元山清津雄基	五月十八日
▲遼河丸		五月二十日
▲濟通丸	●開往臺灣島	五月十二日
▲日東丸	●開往鎭南浦	五月八日

阿波共同汽船出帆（大連出帆）

船名	航路	日期
▲十六共同丸	●開往芝罘威海衛青島	五月七日
▲卅六共同丸	●開往芝罘威海衛仁川	五月八日
▲長山丸	●開往天津	五月九日
▲長山丸	●開往仁川鎭南浦	五月十四日
▲十八共同丸	●開往芝罘	五月八日

大阪商船出帆

船名	航路	日期
▲扶桑丸	●開往門司神戶（大阪）	五月七日
▲西亞得爾		五月八日
▲烏拉爾丸		五月九日
▲哈爾濱丸		五月十日
▲熱河丸		五月十一日
▲貝加爾丸		五月十二日
▲特克馬丸		五月十三日
▲烏斯利丸		五月十四日
▲西亞得爾丸		五月十四日
▲亞米利加丸		五月十五日
▲吉林丸	●開往天津	五月十六日
▲日東丸	●開往橫濱	五月九日
▲志摩丸		五月十七日
▲朝熊丸		五月廿五日
▲日東丸	●開往紐育	五月十四日
▲志摩丸		五月廿二日
▲朝熊丸		五月三十日
▲北陸丸	●開往基隆高雄	五月十五日
▲中華丸		五月七日
▲大華丸		五月十八日

日清汽船出帆

船名	航路	日期
▲嵩山丸	●開往青島上海香港廣東	五月八日
▲蘆山丸		五月十五日
▲華山丸		五月廿一日
▲唐山丸		六月六日

政記輪船出帆

船名	航路	日期
▲永利號	●開往芝罘	五月九日
▲有利號	●開往龍口	五月七日
▲公利號	●開往威海衛	五月八日
▲成利號	●開往上海	五月七日
▲茂利號	●開往芝青廣港	五月七日
▲廣利號	●開往安東	五月八日

惠通行出帆

船名	航路	日期
▲照國丸	●開往門、字、尾、今	五月十五日
▲利通號	●開往仁、芝、威	五月十二日
▲昌平丸	●開往芝罘	五月七日

滿洲報

（本報價目）每月一圓四角六個月七圓八角全年十五圓郵票不收（外國除中國日本概加郵稅）（廣告刊資）一行十二字起碼一日每行一圓特別地位加倍長期者另議以上俱以現大洋爲本位但朝鮮臺灣日本內地即以日本金幣爲本位

發行所 滿洲報社 大連市常盤町二十九番地 電話 [illegible]

發行人 王平山 編輯人 金念曾 印刷人 金襄章

THE MAN CHOU PAO 29—31 Tokiwacho Dairen, Manchoukuo

昭和十年五月八日

對關東軍之重大決意 于學忠態度忽形軟化

接到何應欽及黃郛之嚴重訓電 取消蹂躪協定之省令

于學忠氏之蹂躪停戰協定行爲、已誌昨報、其不遜行爲之眞相如下

即大同二年五月三十日、依關東軍與華北政權間、在塘沽締結停戰協定結果、當以河北省東北部十九縣、爲非武裝地帶、且該區域內之治安維持、使兩國承認之劉佐周、趙雷、李允聲、楊玉成、范景華、周毓英等五保安總隊長、駐紮主要都市、以期完成滿日華三國緩衝地帶之重任、但因於倉促間、急於配置關係、致人選配置等多有不合理不便宜之處、是以其後中日當局間、遂提起保安隊一部調換之議論、迄至四月一日、經日本方面代表、與中國方面代表、在天津協議結果、議定使前記五保安隊長中之楊、范、周三隊長、移駐戰區外、其後繼者決定於五月一日使張景會、張硯田二隊長補充、關於配備地域協定亦行同意、而于學忠氏竟不顧一切、當履行協定前、突然提出異議、並作「中國領內之治安、不准日本置喙」等不遜之宣言、關於配置、主張對其自己直屬之前記張景會、張硯田、特與以經濟的、軍事的重要廣大之管轄區域、故意蹂躪停戰協定之精神、出以不遜之態度對此關東軍雖再三警告、但于氏毫不介意、因之關東軍態度、始趨於硬化、于學忠氏其後對關東軍之重大決意及天津駐屯軍嚴重之警告、頗形周章狼狽、似已深爲反省、當取消忽視停戰協定之省政府命令、並言明遵守協定之意思云（七日北平電）

對於關東軍對于學忠氏忽視塘沽協定問題之態度、北平軍事分會及北平政務整理委員會方面、亦甚行狼狽、目下赴山東省旅行中之軍事分會委員長何應欽氏、及在杭州之政務整理委員長黃郛氏亦似均已向于學忠氏發出嚴重之訓電云（七日北平電）

何應欽已回平

在津時出席于學忠宴會

何應欽六日午、赴省府應于學忠宴、何起立演說畧謂目前以全國上下正在團結努力、而各方面亦群起幫助、國家初步統一、業已完成、各地建設事業、已能遵照中央規定進行、地方情形、日見安寧發展、若全國各地、均能努力、人人各盡其責、各安其居地方之繁榮指日而待何下午乘車返平（七日天津電）

商保安隊問題

中日關係人員均到天津

戰區未了事宜、前經中日双方負責人員在津討論辦法、玆以新舊保安隊即將實行交替特由關東軍派駐楡特務機關長儀我、五日赴津、與華當局商洽一切、陶尚銘朱世平、五日已抵津、高橋殷汝耕、亦先後赴津、定即晚晤商、新保安隊出發日期、俟此次接洽後、即可完全確定（七日北平電）

日視察團抵滬 華報之論調

當美國經濟視察團來華、中國輿論適因美國銀政策而事誹謗、惟對藤沼氏一行視察團此番渡華則態度一變、轉載論說如左、而希望將其傳達於日本國民

滿洲事變以來、兩國關係疎隔之原因、固極形複雜綜錯、考厥根本原因、蓋由日本人對現代中國之認識錯誤所致、故政友會視察團在總括的認識上、以中國乃一個近代的獨立自主國家、而因受主觀的及客觀的環境所制限、未得即時完成其民族任務爲恨顧中華民族之復興運動猶旭日昇天、勃興而起、而此民族復興運動之綱要、不但與大和民族無損、復堪爲保障遠東和平之柱石此不得不承認之者、望視察團一行諸君、應以上述觀念爲諒解中日關係之關鍵、一方並努力排除一向僑華日人對中國觀察之誤謬焉（七日上海電）

開始檢閱部隊

南司令官在奉之第二日

在奉勾留第二日之南軍司令官、七日上午八時五十分由瀋陽館起程、至九時入三毛部隊司令部、當檢閱三毛部下、十時半檢閱第○○隊之下士官候補者教育隊等、於該所午餐後、下午一時檢閱憲兵隊本部、三時半歸旅館稍憩後、赴大和旅館、臨席三毛部隊司令官招宴

檢閱管下各部隊之南軍司令官、帶同幕僚、六日下午一時四十分、搭乘亞細亞號、於在奉軍民多數之出迎下、安抵奉天站、由站乘汽車赴守備隊司令部、當在該司令部內、接見三毛司令官以下奉各部隊長、與一場之訓示後、二時半下榻瀋陽館旅館、又該司令官、預定自七日起亘四日間檢閱在奉各部隊云

外蒙自政治至商業 悉由俄之操縱

占據華邊設卡徵稅並接運 華蒙貿易之路徑大受阻障

百靈通訊、外蒙自獨立組政府以來、幾與中國內地關係斷絕、當組織政府時、適在軍閥連年戰爭、無暇顧及外蒙未獨立時、內地（河北陝西山西等省）商人之經商於外蒙者爲數甚多、即在庫倫一帶勢力亦甚偉、內地商人在外蒙營業、以民十二十三十四十五等年爲最盛、貿易中心爲張家口、每年約計出口貨價總在四千萬元左右全十六年外蒙即排斥內地商人、此後外蒙商即完全落入俄人之手、外蒙政府既在俄人支配之下、所有商業、亦須由俄商管理、特由政府成立合作購買組織、凡屬輸入外蒙之商貨、若不經過此種組織、政府不僅不予保護、且加以干涉、私人經營輸入品、亦必由合作組織、課以重稅、運來外蒙之日用品、除由合作機關經手、爲德俄等國商人採辦外、中國內地之貨物、概難輸入、而政治方面、亦由俄人把持、如外交、軍事、內務、財政、教育、經濟各部、均聘有俄人指揮、無論何事、均非經指導員之同意、則不能執行、現外蒙社會、經濟、建設、交通、政治、教育、工商、思想習俗等、與前大不相同、而生活程度已超往昔數倍、俄方並指使外蒙政府、實行壟斷政策、蒙人之生活日用品、前均由中國內地輸入之茶葉、煙葉斜文布、綢緞等本獲利甚厚此類商品現俄人指使外蒙政府實行公賣政策並排斥由中國內地輸入、改由蘇俄運入、庫倫雖有德人經營之德華洋行、經營出德國輸入貨物、然而外蒙合作組織成立後、亦不能盡量發展、且任何貨物非俄方所無者、不准由德方輸入、至中國內地運往外蒙之貨品、未決以前無論以汽車或駱駝運輸毫無阻礙、至外蒙將張庫商運汽車扣留後、將內外蒙接界之通商要地烏德口關佔並將內蒙境域之三道卡强行佔據變作彼方徵稅關卡、凡中國內地車馱貨物到達此地、不惟科以重稅、且不能直行運往、所有貨物、均須在該處卸下、再由彼方車馱接運至由外蒙輸入內地之貨物亦以此法辦理、即中國經手商人、亦不准隨便通過、嗣后內地商人感於三道卡子交通阻梗、乃繞道內蒙轄屬之得勝口白廟一帶、秘密偷行後亦被發覺、竟在得勝口調駐重兵、並豎立界碑、劃歸外蒙區域、且於該口設立高桿、作來往接運之中心地、貨物至此、即須卸下、交由彼方接運至來往商旅、復經極嚴密之檢查始准入境中國今後欲謀恢復外蒙與內地之貿易、必須將貿易中心移至綏遠蓋庫倫距綏遠距張家口稍近今後將通商起點、移至綏遠、實便利多多、而綏遠且與新疆甯夏甘肅青海等四通八達交通稱便、以綏遠作通商起點、西北商運前途、定有新發展之可能、況蒙人對國內之茶葉、煙葉、綢緞布匹等類渴望甚殷、而俄產之各種貨品、大非蒙民所歡迎、華當局如能積極設法改良運貨路線定能恢復舊觀云

對防止現銀流出 尚無具體辦法

實施護照制度與否未定

因銀潮突起、而由滿洲國流出之銀塊、雖有當局積極取締、但其數量則仍與日俱增、僅經朝鮮鐵路輸出者、在過去七月中、其價額已達三千五百萬圓之巨、車內檢查之稅關官吏雖明知其爲私運、但以手續上無何辦法、亦終有拱手任其通關耳、然世界銀潮何時平穩、殊無從想像故銀塊之流出當亦不能停止日前因有滿洲國當局即將採行護照制度之說、頗爲關係各方所注目

惟中銀方面則頗感困難、蓋其既非違禁品、而携之入國亦復大有人在、故由輸送業者之立場上言之、實不能不爲之辦理、據傳聞朝鮮並特爲之掛專車、故言及防止辦法、銀行自不能直接下手、而唯有將一切委諸關係當局、然是否將實行護照制度、則尚未聞及

財政部方面充分承認銀塊流出之事實、惟因輸入、有許可制、故輸出亦應立即仿行、現時尚辦不到、至實行護照制度一事、雖非未曾慮及爲對策之一、但目下則尚無任何決定

日本充實外交 機能具體案

能率增進委員會已擬就 下月提出豫算省議

關於充實外務省各局、各課機能之具體案、現已由能率增進委員會擬就、一俟提交六月舉行之預算省議加以充分研究後、即將要求編入明年度預算中

一、通商局之擴充 在勅任通商局長官之下設二部、第一部掌管確立通商政策事項、第二部掌管蒐集有關通商政策之世界各地情報及新市場之開拓等事項

二、歐亞東亞二局改稱 決改歐亞局爲「歐羅巴局」東亞局「爲亞細亞局」使之專管各自之外交事務及獨自政策之實施

三、新設南洋局 辦理省關近東諸國、非洲印度、荷領印度、澳洲、新錫蘭等地之事項

四、新設國際文化局 掌管日本文化之向海外發展、及與各國交換文化事項、與外務省之外廓團體國際文化振興會合作、在海外主要城市設文化輔佐官

五、擴充情報部 除設輔佐情報部長之情報部次長外、並新設專司國際無線電情報一課（國通七日東京電）

東洋觀光會議 於成功裡閉幕

網羅亞細亞諸國之東洋觀光會議、六日平安竣事、提出之十七件議案中可決十二件、在該會議上最資注目者即國際觀光局提出之東洋諸國應打成一片而向歐美宣傳觀光案、已得全體可決、可謂該會議之最大成功云（國通六日東京電）

四軍管區顧問 關大佐履新

由承德特務機關長榮轉爲第四軍管區首席顧問之關原六大佐、搭六日午后二時五十分抵哈列車、於四軍管區關係者多數、出迎之下到任矣

表面爲視察鐵路 實作經濟調查

哈孟德抵滬即赴南京

應南京政府聘來華之英國哈孟德少將、五日搭關普拉號輪船抵滬、定七日晉京、謁汪精衛以次關係方面要人聞哈氏此次來華使命、表面上雖僅謂在視察中國鐵路、然據推測主要使命實在對借款擔保上最可靠之鐵路作經濟調査、以便對中日合作實現及中國政情安定預作應付、頗値注目、再者哈氏留華期間預定四個月（七日上海電）

華實部擬組 國際貿易會

實業部六日、召請外交財政兩部、派員會商中國國際貿易平衡辦法、聞討論結果、均以治本之道、一方宜努力培植國內生產、以期自助自給一方宜注意海外市場、以廣推銷、唯玆事體大、極應集思廣益、先爲有統系之計劃擬由各有關部會、共組一國際貿易委員會、研究進行（七日南京電）

教育苗民子弟 幷定省預算

黔吳就職時 蔣介石致詞

蔣委員長刻在貴陽整理政務、黔主席吳忠信行就職禮時、蔣委員長致詞、力言速定省預算、及教育苗民之必要建設、在貴陽設立學校、教育苗族子弟、期使部落之苗民各可令子弟三人至七人入校讀書、其費由省府擔任之

滿蒙交涉哈爾哈事件 決於滿洲里舉行

當在本月二十日前後開始 日外省接南全權大使報告

據南全權報告外務省稱關於哈爾哈廟事件善後處置之交涉地點問題、滿洲國方面亦已容納蒙方要求決定於滿洲里舉行、現滿方已將此意答覆蒙方、至該事件之善後及該廟附近滿蒙境界線之勘定交涉、當在二十日前後開始（國通七日東京電）

粵省府在滬 設立經理處

推銷省營產物

粵省府在滬設省營產物經理處、專以推銷省營之各項產物爲宗旨聞其銷售貨物、以糖爲大宗其次爲硫酸、酸硝、鋼鐵、絲織品、新聞紙等（七日上海電）

防止偷運現銀 採護照制度

據奉天息、中央銀行、關於防止偷運現銀出國問題、前曾作種々研究、玆聞爲徹底防制起見、除令稅關人員在車中嚴重檢查外、更訂定護照制度

路政司第二科 最近將撤廢

森豐科長轉任 外部庶務科長

擔當北鐵讓渡交涉、業已果其重任之交通部路政司第二科長森豐氏、今回已榮轉外交部庶務科長、二三日內即可發令、同時並將從來兼任科長之田中亞細亞科長之職、令其專任亞細亞科長之職、關於交通部路政司第二科、以北鐵讓渡業已終了、最近即將解消云

興京縣城危險

由楊司令率領之紅軍百五十名、四日突撲襲擊通化縣第六區松樹溝、事爲駐通化及興京滿日軍所聞、比即出動則討但敵早已發覺遂他竄迨及五日下午五時許、復乘隙將興京縣第二區東昌台至興京縣城之電話線割斷、進襲縣城該地警隊若干名以事出不意當時雖應戰、一小時後以彈盡乃被繳械、該村旋被焚毀、接得急報之滿日軍因急返興京、追擊該匪、聞在此次接仗中、戰死警官一名、傷二名、四名被架、衣服二十一件、步槍十八隻、手槍二隻被匪擄去、興京縣城現瀕已危險中

豫境護岸工程

豫境河床、自鐵橋以東、本年均有移變、今貫台合龍、蘭封小新堤段河床、淤滞更甚、再遇大水、危險堪虞、現該堤已有蘇豫兩省及黃水會撥款十三萬元興修、沁河上游護岸工程、已經黃水會撥七萬元興修、其餘豫境緊急工程、正派技術人員規劃築修（七日開封電）

松花江減水 船舶均泊三姓

松花江自四月十八日開江以來、向下流哈爾濱方面航行之船舶、迄四月廿九日總計客船及貨客併用船達廿三隻惟以減水所致（如三姓附近水深僅二五呎）以上船舶均不能航行、皆在三姓停泊中、多數乘客皆在三姓上陸、因日下尚難望江水增加、爲應急計、乃以小號船載一部分乘客赴下流方面云

吉田長內調局

調査局長官、已決定內閣書記官長吉田茂氏矣（七日東京電）

關於調査局長官人選、經七日閣議及四長老會議、似已決定、因有政府意中之候補者已成爲受諾不可能之事實故結局將有起用吉田內閣書記官長云（國通七日東京電）

日本關於內閣調査局長官之銓衡、於二日之長老閣僚會議、議決決本大人物主義進行、嗣刺探四條隆英、馬場英一兩氏之內意結果、因判明兩氏均有不能脫開現在地位之實情、故不得已乃不顧過去之閱歷等、決以手腕力量爲中心、進行銓衡、關此以現任北海道長官佐上信一東京市政調査會常務理事池田宏兩氏最爲有力然而最後有提出內閣書記官長吉田茂氏、就任調査局長官、書記官長之後任、由他處請求之提案、是以結局該案或能實現亦未可知云（國通七日東京電）

新京防空訓練

令軍民一致有防空精神 組防護團施行訓練一月

定於六月十二、三兩日、在以新京特別市爲中心及新京八縣附近一帶、舉行之新京防空演習、爲使軍民一致具有防空精神起見、乃有組織新京聯合防護團之舉、日前會在滿鐵地方事務所及新京特別市公署兩地、業已着手種々具體的準備工作、今次仍繼續活動、於十四五兩日即將擧行結團式、與結團式同時、會員二千七十三名總動員、並開始施行約一個月間之一切防空訓練云

泰記煤礦或與 柳江礦合併

双方將開交涉

中日合辦之泰記炭礦、因中國方面柳江炭礦、時有偸掘行爲、並有柳江鐵道車輛被扣留事件、且柳江炭礦、自三年前、即行偸掘、其金額約達三百萬圓、是以泰記炭礦、最近將以石田代表向柳江方面、提出損害賠償交涉、儀我大佐將擔任調停之職、倘交涉能圓滿解決、兩炭礦或將合併成爲中日合辦之新組織云（七日天津電）

美經濟團到津

傳團長談其主要目的 在謀中美之經濟合作

於四月廿二日到滬後即分赴中國各地考察之美國遠東經濟考察團、團長傳勃士以次十一名、於六日上午十一時由青島搭機抵津、即下榻華懋飯店、一行之經濟調査、爲各方所注目、據傳勃士團長談

我經濟考察團來津之主要目的、在謀中美之經濟合作、換言之、即在開發中國經濟同時並開拓美國在華市場、自抵上海以來、尤其關於中國經濟狀況、尤其是白銀問題、曾作詳細調査、惟關於此點、尙不便發表

對記者最重要之質問、未作任何答覆、聞一行定八日赴平、然後再經漢口於二十八日返上海、在上海與中國要人、舉行聯席會、討論中國經濟之開發問題、而於六月初返國、因白銀流出而對美國抱反感之中國、竟殷懃獻媚招待此賓客、實即依賴歐美主義之表現也頗値注目（七日天津電）

台銀對廣西省借欵 整理案將成立

宋子文與平野間交涉中

關於台灣銀行對華借款中第一次對廣西省借款一百萬圓第二次五十萬圓共計一百五十五萬圓之整理、因該借欵經由中國銀行關係上、刻正由中國銀行董事長宋子文與台灣銀行上海支行行長平野氏間、進行交涉中、根據一本一利之原則、將延滯利息減至與本金相同、並將對本金之利息、減至六分、料最近即可成立整理案云（國通七日東京電）

原參事官歸任

滿洲國々務總理大臣 鄭孝胥

爲出席外部附屬機關主腦部會議赴新京之駐日公使館參事官原武氏、現以晉京任務已經完成、六日午后八時自新京啓程就經大連渡日歸任之途

川省煤礦採掘權 爲英商獨佔

英國極力圖謀復活 在長江流域之勢力

據大阪貿易局出張所六日接得漢口消息稱、英國現正設法復興其在長江流域一帶之勢力、而對粵漢鐵路投資及尤爲努力、據傳、錦鑛已有江西鎢鑛湖南銻鑛之獨佔、百分之九十爲其獨佔現復開川省煤礦開採權已入英商阿諾爾德洋行之手頗引各國注意（國通七日大阪電）

外交部顧問 布蘭遜歸滿

滿洲國外交部顧問之李布蘭遜氏、於紐約勾留、係專爲努力對外宣傳滿洲國之情勢今次爲事務上之磋商、由紐乘汽車於十五日抵橫濱、就歸滿之途

政府電弔 二宮少將

滿洲國政府當接到前關東憲兵隊司令官二宮少將逝去之報告後、爰以鄭總理名義發弔電如左

謹悼前關東憲兵隊司令官二宮少將逝去

協議稅務財政

高橋藏相招待洪財次

高橋藏相、於六日下午二時招待渡日中之滿洲國財政部次長洪維國及專賣總署長姜恩元兩氏、假藏相官邸舉行茶話會、藏相津島次官等及其他首腦部出席、關於稅關問題及其他滿洲國財政問題有所協議（國通七日東京電）

日軍在小開山 與股匪激戰

岩越某團山本騎兵大尉所率部隊、六日上午三時四十五分、於拉濱線三河屯西南方小開山附近、與約二百名股匪賊相遇、激戰結果、當被擊散逃走、匪方遺棄屍體十四具、捕虜二名、討伐隊損害、有二等兵水野道雄、腹部受貫通重傷、及圓羽英一杉山榮負輕傷云

北滿勸業公司 計劃集團移民

以在哈鮮人金書鐘外五名組織之北滿勸業公司、係計畫實行鮮人集團移民、豫定地以五常、阿城、賓縣三處已買收一部分土地、並希望鮮人移住云其地帶如左

一、聚源昶農場

二、小山子農場

三、馬鞍山農場以上

田村部隊在 柳樹河遇匪

駐屯佳木斯之田村部隊、五日上午八時半許、於柳樹河附近與股匪衝突、上等兵森克已氏負重傷其他詳細不明

今日本報三張半

接兌緊要啓事

敬啓者今有劉家屯王陽街一二九番地賀奉恩設立之東岳樓飲食店近因生意不佳盤兌與柳運開經營爲主嗣後東岳樓賀奉恩內存外欠發生糾葛與柳運開毫無干涉恐未周知特此聲明

敝人柳運開啓

奉天市房產交易介紹所開幕廣告

玆援照文明都市便民成例集資創立奉天市房產交易介紹所呈蒙各官廳核准發給許可證在案查本所呈定規章不但買賣雙方介紹費減輕而且關於驗契稅契登記等項因有本所保證均能捷便業於本年四月二十日開幕凡我市民擬買賣租賃房產土地者盍興乎來

地址 大南門裏二十一號 滿電話二三七八號

謹謝 先施太平 公司賠欵異常迅捷

敝號於四月六日因南鄰失愼致遭損失幸事前向先施太平兩大保險公司保有貨險遇事後承該兩公司調查屬實不數日即照損失賠償現大洋三千五百元（計先施一千九百餘元太平一千五百餘元）不折不扣非常迅速其信用之卓著辦事之敏捷於斯可見敝等領欵之餘感激莫名特此登諸報端

新京天增號啓

家藏古今名人書畫展覽會

玆有珍藏家多年蒐集古今名人書畫三百餘件盡屬稀世之品不願久藏終於湮沒擬割愛貢獻同好者爰定於夏曆四月初六初七初八三日間在大連市大山通大連市商會會員俱樂部開會展覽屆時務希各界同志辱臨參觀如蒙鑑賞廉價讓渡限期短促佳品無多幸勿失之交臂也

介紹人 張本政、周子揚、謝泗泉、張伯川、劉炎生、王景沬、宮柳村、張選廷、劉藹人、趙子文、畢維藩、梁璧人、杜澧塘、遲祚廷、王雨山、安寶臣、孫國鈞、潘壽亭、劉寶臣、楊宗江 同啓

關於中歐互不干涉條約
意奧匈成立暫時約定
匈牙利重整軍備意奧原則上予以承認
意與法協力要請小協約國開國際會議

在六日午前所開之威尼斯會商第三日上、**關於中歐不干涉條約、三國間成立暫時的約定**、查該條約案內容、係約定中歐諸國之互相不干涉、關於確定各國之境界線則無何等言及、對於德奧合併問題亦僅抑壓發自奧內部之合併運動而已、並未用資以防遏德國的合併運動之字句、此點殊堪注目(七日威尼斯電)

意奧匈三國會議、前曾因匈代表主張强硬而遇難關、旋以意奧兩國代表提示原則上承認匈牙利再置軍備之妥案、匈代表肯亞外長之强硬態度乃爲之緩和、**三國代表間成立妥協案如左**

一、意奧兩國政府、在原則上承認匈政府之軍備均等、匈政府在將來之多腦會議中、不固執討論再置軍備問題

二、意政府與法政府協力、要請小協商國政府、開新國際會議、以便討論再置軍備問題(七日威尼斯電)

東洋觀光會議成功
將起一大轉換
今後每隔一年開會一次
一九三六年向歐美宣傳

東洋觀光會議、至六日已大告成功、關於採決案之實行方法、爲今後每隔一年、舉行一次、由被推爲該會議事務管理之鐵道省國際觀光局作一切之先導、由各國分別出以資本金作製共通之廣告單指南、電影主要觀光路線使迄今毫無秩序之宣傳、完全統一、自一九三六年春起在「觀光請到亞細亞」標語之下、力向歐美宣傳、堪稱觀光事業之一大轉換、就中最帶興彩者乃爲設置東洋獵境、得各國之支持、在滿洲國內設置雁鴨野鷄等之鳥類獵塲、在菲島設置釣魚場、在法領安南設置虎豹象等之捕捉猛獸區域、希望打獵之觀光客可在塲內租捨獵區內一設備均極完備、係欲將世界之獵者、招集於亞細亞之妙案、如斯觀光者、僅以一張之折扣券、即可自由到東洋各地觀光(國通七日東京電)

英皇登極紀念
日皇致祝電

日本天皇陛下、以聯邦英國皇帝陛下於六日在倫敦舉行即位廿五年式典、對此於當日親發出祝電、恭祝萬壽無疆、駐英松平大使並贈祝品賓花瓶以作紀念云(七日東京電)

奔走歐局告疲倦
李維諾夫靜養
日蘇漁業約及國境問題
各重要懸案待今後接洽

據六日達外務省電、駐蘇大田大使、四日與蘇維埃外務人民委員長李維諾夫會見、對於最近酒匂參事官與葛茲洛夫斯基氏會見、關於改訂現行漁業條約、就帝國政府之方針、曾述以今後之改訂交涉方針、對此仍未接貴方回答、蘇聯方面不知應作如何感想云、對此李維諾夫當答謂日前曾爲歐洲問題奔命疲之現正靜養中、最近尚不欲作何等之回答云、又該會見、李維諾夫、因病擬將日蘇國境問題之整理等重要懸案、保留在下回再進行交換意見云(國通六日東京電)

德大使宴請
閑院總長宮

德國大使狄里克森氏、六日夜假大使館招待閑院參謀總長宮殿下、林陸相、眞崎總監、等陸軍首腦部、舉行晚餐會云(國通七日東京電)

大角海相招待
美艦隊長官
設盛大歡餐會

大角海相、於六日午後七時假大臣官邸、招待美國亞細亞艦隊長官阿巴姆大將以下幹部將校舉行盛大歡迎晚餐會云云(國通七日東京電)

美極端縛束自由
造成暴動素因
拉莫思向記者團闡明立場

菲律賓急進農民黨領袖拉莫思氏、秘密抵日隱伏、六日下午三時、忽於東京麴區山下町圖克瓦飯店、接見新聞記者團、闡明其本人立場如左

此次之問題、並非我等向美國構釁、美國極端束縛吾人自由、乃造成暴動素因、據傳聞菲島地方官憲已慫慂日本送還本人、日本如將絲毫無罪之余送還、則彼時余將即成爲賣國奴、官方雖謂已將未持武器之我暴人動鎮壓平靜、但本人敢斷言在菲律賓未得完全獨立時、此運動決不能消滅、而眞正爲祖國獨立而鬪爭者、唯我急進農民黨耳、一般美國人士均係善良人、但其政府殊惡、本人即將赴南美糾合同志、將來必歸國以副盼余歸國之同胞之希望、查日來確有美政府要求引渡該氏之消息、惟美使館因拉氏乃政治犯、故未採取此種措置、且直無採取此種措置之勢、至日本官憲果將採取如何處置、現時尚不明瞭、同時因拉氏在日、又生種々無謂風說、故頗覺爲難、聞拉氏隨行者中、尚有柯烈斯波及畢略瓦爾秘書(國通七日東京電)

日派二次巡閱使
巡閱近東各地
松島大使五月卅日出發

日本第二回海外巡閱使松島肇大使一行、將於五月三十日乘由神戶出帆之郵船諏訪丸、巡閱近東印度各地、松島巡閱使之隨員、有通商局第三課長若松虎雄、東亞局事務官太田一郎、會計課屬林茂等諸氏、歷訪暹羅、法領印度支那、印度、阿富汗、伊蘭、土耳其、伊拉克諸國、與促進此等諸國親善友好關係同時、於歸途中並擬巡視哥倫布及新嘉坡等地、前後巡閱旅程預定四個月、此次之巡閱印度及近東地方、一方固爲與在外官憲及外務省間之事務聯絡圓滑起見、同時亦爲於此地方一帶擴大强化日本商權計耳、巡歷後、一行、並擬訪問、德川土耳其大使、矢田部暹羅公使、岡本伊蘭公使、北田阿富汗公使等、同時爲內外聯絡計、並歷訪三宅加爾各答、郡司新嘉坡各總領事、西貢、曼谷、富賈哥倫布各駐在帝國領事等、關於一般政情貿易之情勢、詳細聽受現地之報告、以講求具體的對策云(國通七日東京電)

本羅馬協定談商
確已收得成果
三國會議閉幕後發表聲明

意奧匈三國會議、六日下午在大飯店舉行最後談商、確認三日來之會議已收得成果、並發表聲明如左

意大利代表史維蒂、奧大利代表瓦爾典涅克及匈牙利代表肯亞、自四日以來、即在大飯店舉行會商、關於多腦會議之預備談商、已本法意兩國成立之羅馬協定談商畢事、在討論中始終充滿友誼協調精神、意奧匈三國政府之見解、已完全一致、三國代表已將舉行多腦會議之準備工作完成、確信其可爲促進多腦會議協定實現之基礎(七日威尼斯電)

復決定本月廿五日
邀捷猶羅會商
意進行第二步準備工作

意大利當局、六日發表、意方已決定於意奧匈預備會議終結後、即進行多腦會議之第二步準備工作、與諸小協商國開預備談商

意大利政府、爲準備六月舉行之多腦會議起見、已與奧匈兩國外長交換意見、茲復決定於五月二十五日邀捷克、猶哥斯拉夫及羅馬尼亞外長於羅馬由莫索里尼總理與之進行談商、聞法方亦將派代表參加此會議云(七日威尼斯電)

拉伐爾啓行在即
法國舉行閣議
討論對蘇波之外交交涉

與蘇聯訂結互助條約舉事之拉伐爾外長、決於九日由巴黎啓程訪問瓦薩及莫斯科、着手第二步外交工作、法政府並定於拉伐爾外長出發之前、於六日舉行閣議、關於對蘇波兩國之外交交涉案、進行重要討論(七日巴黎電)

傳巴爾幹五共和國
將在羅京會議
反對匈國重整軍備
據觀將起相當波瀾

據傳、巴爾幹五共和國、已決定於本月十日在羅國京城布加勒斯多舉行會議、對匈牙利政府之再置軍備要求、與以審議、羅馬尼亞、希臘、土耳其、猶哥斯拉夫等國代表、均將出席、聞巴爾幹共和國、均堅決反對再置軍備、而土耳其代表則將要求武裝韃靼海峽、故會議將有相當波瀾(七日布加勒斯多電)

訪日之感想

楊華亭

滿洲國訪日記者團、四月三日自奉天出發、通過朝鮮、直達日本首都、遨遊各大城市、旋經關門、搭吉林丸、於廿二日歸抵大連、任務完成、即行解散、鄙人本屬駑駘、忝附驥尾、觀光上國、榮幸何似、然往返僅廿日間、以有限之光陰、作無量之視察、掛一漏萬、自屬難免、而其經過之情形、固早已編成日記、揭諸報端、回憶吾人行蹤所至、首都東京、宮殿巍峨、官衙櫛比、實爲政治之中心、京都奈良、俱係古都、有千餘年之建築物、古色古香、歷々在目、堪稱文化之發源地、至於大阪商工區、吳爲海軍港、嚴島尤擅天下之名勝、山青水秀、風景清幽、身臨其境、幾疑不在人世、飄々然欲仙矣、會見岡田首相、林陸相、廣田外相、藤田吳司令長官、以及各地文武要人、工商領袖、評古論今、談笑甚歡、即一般人民亦皆重仁義、知禮儀、和藹悅色、藹然可親、對於記者團、尤厚意殷々、待如貴賓、所遊歷之地既如彼、所接觸之人又如此、印象綦陸、感慨橫生、爰特拉雜述之

一、最令人感激者、厥爲日本朝野奉迎我國皇帝陛下之熱烈、滿日國旗、高懸空際、奉迎紀念電車、馳行地下、奉迎塔、奉迎門、奉迎匾額、各處皆是、晝極輝煌壯麗、夜尤燦爛奪目、始則日皇出迎於東京車站、二聖行最初之握手禮、繼則御宴於宮廷、更於代々木練兵塲舉行觀兵式、而皇太后陛下宮妃殿下皇族元老大臣將士官吏、或開宴會、或獻物品、莫不各有其誠篤懇切之表示、凡所以安慰旅情者、尤極體貼入微、設備周至、或演宮中舞樂、或列美術精粹、以供天覽、而悅聖心、至於輦道所經、團體民衆、以及各校學生等、堵列道旁、歡呼萬歲、雖値傾盆大雨、亦鵠立不稍動、又提燈遊行也、執旗遊行也、動輒數萬人、蜿蜒數里餘、皆爲表示奉迎之赤誠、呈歷史所僅有之盛儀、此固友邦大和魂眞精神之發露、亦可謂兩國至厚友好極明確的左證、陛下聖懷暢悅、深爲滿足、益信兩國密切難諠、能以永遠弗替、尤爲我國臣民同深感激而永遠不忘者也、夫皇上之訪日也、其意義固爲致謝建國以來援助之好意、幷答拜秩父御名代宮殿下之來訪、易詞以言、實爲修好友邦也、然則皇上修好友邦、尙且訪日、爲國民者、更應彼此往來、互相提攜、庶可使兩國協和、國交鞏固也

一、溯在明治維新以前、藩鎭割據、國勢陵夷、內亂不已、外患隨之、加以海禁大開、交通便利、輸入外邦之文明固易、而受異族之侵凌刺戟亦最甚、所以政歸大皇之後、明治即行維新、普及教育、振發實業、整治軍備、施行仁政、更因島國民衆、富有進取心、信仰忠誠、團結勇敢、爲其國民性、忠皇室愛國家、至死不渝、似此上有英明之君主、下有自强之國民、無怪乎不數年間、國富兵强、一戰敗華、再戰敗俄、竟成爲世界上一等强國、且自歐戰以還、國勢益行膨脹、實力日進無疆、非特執東亞之牛耳、而歐美各國、對於日本正義之主張、亦有不得不俯首稱是之概、迄至現在、尤爲精心努力軍事準備、吾人於東京曾陪觀陸空大演習、抵吳又參觀海軍工塲、得知其海陸空之强力、固不僅可與英美抗衡已也、然則我國既有如此强力之友邦、加以援助、自可安心建設樂土、前途遠大、固勿庸他慮矣

一、我滿洲國自建國以來、賴友邦之援助、行王道、施仁政、建設樂土、國基愈鞏固、國家愈發展、其先歐美各國、或有懷疑東亞情勢之不安者、最近對我儼然獨立之滿洲帝國、多已認識、且非常放心、觀乎薩爾瓦多、早已承認、英美法比等爭相投資、亦有承認之表示、可以知之矣、吾人觀察日本官民對我滿洲國、莫不具有萬分關心共援助之熱誠、不惜犧牲一切、甚至脫退國際聯盟、陷國家於孤立、賭國運而不辭、所以然者、無非爲求滿日融和、共存共榮、共維東亞之和平而已、且日本與我滿洲國、同文同種、壤地相接、有骨肉不可分之關係、此國之安危、即彼國之安危、此國之興衰、亦即彼國之興衰、如輔車之相依、唇亡則齒寒、其互相利賴之處、就日本言之、國土窄小、人口繁密、安置問題、亟待解決、而我滿洲國、適與日本成反比例、地大物博、人口稀少、友邦移民、正可容納、他如日本資金過剩、須我國爲之消化、日本生產過剩、亦可賴我國爲之銷售、且日本以工商立國、爲取得必要之工業原料、尤當仰給於我國者也、就我滿洲國言之、建國未久、兵力不充、所謂國防也、維持地方治安也、軍事上之補助、實不能不仰給於日本、至於開發資源之資本與技術上之人材、又設計政治經濟文化之指導等、亦皆須仰給於日本者也、總之、滿日兩國、無論歷史上地理上、關係密切、如同骨肉、堪稱爲兄弟之邦、必須有無相通、彼此借助、然後方可以共存共榮、共維東亞之和平、日本對滿之眞意即於是在耳

一、東京以次各大都市、均高樓櫛比、市面繁華、電燈電線之靈通、茶肆酒肆之高廠、道路平坦、交通便利、即在鄉村之中、亦無不完整而清潔、人民俱享受文化之生活、而其工作緊張、一似惟恐不及者、商工業極發達、出品甚精良、所以暢銷於世界、雖各國實行匯兌管理、以遏制資金之外溢、增高關稅壁壘、以防止外貨之輸入、而對日本貨物之輸出、仍猶水性之就下、莫之能禦也、婦女職業、亦極發達、無論何種事業、俱有女職員、縱在工塲中、凡不用過於勞力者、即由女工爲之、至於商店店員、飯館招待、旅館侍者、在々均是婦女、與男子分工合作、各執其業、各生其利、無怪社會之日趨繁榮也、社會事業之完備、對於救濟貧困、有救貧的團體、對於失業者、有職業介紹所、其他如簡易食堂、共通當舖、無費宿泊所、兒童保護所、各處皆有、而東京市立之養育院、幼老病苦、無不收容、其設施尤極完備

文化之特色、如武士道精神、忠孝節義、家國致祭一致、皆其固有之文化也、文字、漢學、佛教、王道政治、蠶絲茶漆、乃吸收中國之文化也、科學、藝術、資本政策、新政治思想、則爲由西洋所吸收之文化也、所可貴者、能收異邦之文化、而不失其固有之文化、融化內外、截長補短、形成其特有之文化、如軍隊編制、仿西洋規律、訓練以武士道精神、宗族家法、長男承繼、爲東洋固有制度、次男以下、結婚後、自立家庭、爲西洋風習、建築物之形式、採光通氣、俱取法外邦、而外部裝璜、仍爲東方色彩、是於吸收外邦文化之中、仍保存國粹、絕非僅學外人皮毛、而數典忘祖者可比也、以上各端、乃就吾人往返二十日間之日程所視察而得知者、時間短促、未必正確、然日本本屬先進國、無論其政治軍事文化以及一般社會情形、在々均可以爲我國之模範、苟能借鑑友邦、倣而行之、將來與歐美各國幷駕齊驅、固意中事、是則惟賴於我國民之努力耳

小說 佳人之奇遇

東海散士著 劉孔章譯 香月倘繪 (禁止轉載) (六五)

夫英國爲歐洲之雄邦、國富民衆、稱覇海上、旌旗飛四海、勇威光八表、且其將士訓練之久、經歷之多、服號令、勇戰闘、鐵艦之運轉如四肢、巨砲之運用似短槍、銳鋒所向、碎鐵破岩、目無强敵、如大破拿破倫遠征之兵於阿富基港、鏖戰法、西二國之艦隊於杜拉哈爾加灣上、埃之艦於希臘海、强烈無比、可推而知、我埃及國力疲弊、財枯民散、長謀之將寡、慣戰之兵少、槍砲之利、艦船之牢、不及英國十之一、海戰之形未成、陸戰之壘未備、四隣之國、無與我締同盟緩急相助攻守相救者、實迫於危急存亡之勢也、嗚呼、敵之國勢如彼、我之國勢如此、然而交干戈以相戰、豈無危乎、今日之論戰略者有曰、樹牙纛於開義羅、據沿海之砲台、以禦襲擊可也、又曰、固守城壘、誠不堪浩嘆、幽將軍如何處身此間、昔者范增爲項羽之將、其策不見用、知爲見疑、大怒曰、天下事大定矣、君王自爲之、願乞骸骨歸卒伍、傑士之志、不能得達、又不可留、幽將軍豈又出此乎、夫人曰否、幽將軍大異之、乃謂妾曰、願阿娘與蘭兒共航海赴歐洲、以免干戈之禍、余今爲衆疑之府、萬人注目、余之去就、慮偵吏察余舉動、欲去而無術、欲逃而無路、又期僥倖於萬一、却忍恥蒙辱也、故余唯欲以快戰、而問生死於天運也、更顧謂幽蘭女史曰、汝可從夫人、速去此地、女史流涕曰、妾出美國、而航歐洲、唯在救阿爺於萬死之中、若不能得救、在於共生死耳、今臨阿爺之危急、若揮袖而去、豈容涉萬里之波濤、遠來歐洲乎、事已至此、妾亦欲從阿爺於沙漠之中、在炎風火雲之下、砲煙彈雨之間、共苦辛同艱難也、獨夫人與妾等、爲非有宿緣者、且金玉之身、不可不速去此處云、妾以情交之厚、不忍即行別離、乃奮然曰、妾亦欲同生死也、幽將軍曰、然則兒與余可留此土、夫人則不可共余等之去就、蓋夫人上有父兄、其前途所期、豈不更大哉、今留此地、與余等共生死、亦復何益、若延一日、則遺一日之悔、耳可速決意而還故國、妾心雖不屑、感其理而不得不服其言、幽將軍大喜、裁一書而托奉於皇兄頓加羅、且慇懃說後來之事、幽蘭女史又謂妾曰、紅蓮、范卿二氏、依交友之誼、爲妾等擲百年之身、而爲萬世不歸之鬼、是實妾所哀悼傷惋、縈廻於懷、寤寐不能忘者、故欲建一短碑於碎船之近岸、以表妾之微心、而告於二君之靈、此若由一種之哲學觀之、碑文弔祭、似爲無用、然人情之感、則不得不然、事既至此、妾之生死又不可期、焉可期再返歐洲以建碑乎、願夫人憐妾此情、代執其勞、是妾終生之願、妾曰、妾亦深察令娘之眞情、如建碑者乃易々耳、妾必不負令娘之言、敢乞勿念、女史大喜、更取指上金環與妾曰、聊以表餞意耳、若他日於天涯地角、萍逢東海散士、可以是爲證、告妾等流離窮厄之狀、語畢涕淚滂沱、妾亦低首飲泣、而首肯之、既而整行裝、密搭船而歸意國、家人見歸、皆大駭喜曰、既已死矣、何幸歸也、握手盡歡、妾乃告父兄以來歷之大畧、又送幽將軍之書於皇兄、其後苦慮幽蘭女史之事、憂慮之狀、爲老父所疑、老父曰、日來汝容貌似有憂思、其故何也、可明語之

轟動全市 好機會來到了
樟木衣箱大賤賣

特號樟木箱子每個 鈔票拾貳圓五角
大號樟木箱子每個 鈔票拾壹圓
二號樟木箱子每個 鈔票拾圓
三號樟木箱子每個 鈔票九圓
大號樟木川皮箱子每個 鈔票拾四圓
大號頭皮箱子每個 鈔票七圓
大號二皮箱子每個 鈔票六圓
二號頭皮箱子每個 鈔票六圓
二號二皮箱子每個 鈔票五圓

並備多數贈品以酬謝主顧
自五月二日起至十五日止 特別大減價兩星期

恒大公司
大連市奧町四六浪速町角
暫借電話(二)八三三一番

新到春季洋服材料大犧牲

定做每套正價	現賣價
四十五圓	三十八圓
四十圓	三十三圓
三十五圓	二十八圓

欲購從速勿失良機
會源洋服店
大連市內監部通百五番地 電話(二)七〇九三番

高級新車 無線電收音機車
大安汽車行
電話 (二)三三二四番 (二)二三四四番 (二)三一〇六番

五淋新藥發賣
一盒得利格諾賓 (Dorigon obn)
班劑爲大阪醫科大學醫學士福原正義先生所創製爲慢性急性五淋之新藥一經服用確能立奏效果
五日分——金一元五角
十日分——金三元
總發賣元 **日本橋藥局**
大連市信濃町四十四番地 電話(二)八三六二 振替大連四四九七

廣告
四季輪次 時令循還 呢絨雜貨
布疋綢緞 皮棉單袂 服料俱全
批發零售 價格從廉 歡迎主顧
遂意參觀
大連市浪速町五十番 **協茂東綢緞莊謹啓** 電話(二)五〇四七番
大連市奧町五十四番 **協茂盛綢緞莊謹啓** 電話(二)四六三一番

敬啓者本堂開設吉林省城西大街歷百有餘年專辦東西各國產區藥材藥料採選地道修合丸散膏丹應世濟人本堂虔製各藥不但藥質純良而製法歷百餘年之經驗最有心得爲此可謂仕官農商諸君所嘉譽者也今本堂一爲擴充營業二爲病家有所問津除先後在京哈龍江綏化富錦天津上海各設支店而外尙要招請各省市都市縣鎭各埠代理以爲推銷本堂丸散膏丹各種成藥而獲壽世壽民之本旨近數年來各處省市縣鎭屢有約請代賣本堂各藥以爲應世活人本堂思念及此理合招請代理商號今特登報聲明凡願代賣本堂各種丸散膏丹成藥三百餘種請向吉林本堂函商當必按時接洽本堂招請外埠代理立有規章函索即覆今本堂委妥大連市浪速町增盛堂大藥房爲大連市代理處凡買本堂各種藥品請就近購之可也凡買本堂各藥價目與本堂一樣合並聲明
招請各埠代理 吉林世一堂啓

大連大仁堂分號
本堂分設連市以來一爲濟經活人二爲提倡營業精選世驗有效之方
加料王府舒肝丸
而能舒氣寬胸兩脇脹滿胸膈疼痛嘔吐酸水倒飽糟雜不思飲食之症急服此藥神效無比
各種丸散 初十 十五 減價一成
西崗福德街二番地

第十三次 舉行大連陸上運動大會
日期 六月十六日午前八時
地點 譚家屯大連運動場
報名 期限 五月一日起同月二十六日止
地點 大連浪速町大連青年會(電話二、八六六七)
主辦 大連青年會
後援 西崗商會 泰東日報 大連市商會 滿洲報 西大連商會 關東報社

樂悲

樂極生悲

每逢公餘之暇咸欲覓一俱樂之所以資消遣並恢復精神然而一般血氣方剛的青年竟將此休息的時間作了尋花的機會捨身尋樂流連忘返焉知道樂極生悲遺害非淺大概在一星期以內便覺身體不爽體溫增高什麼魚口、便毒、下疳、楊梅、淋濁等症相繼而起豈不苦惱已極嗎欲求轉悲爲樂之術還是這凱輯士老牌聖藥喜肥力能治一切的花柳毒症或注過數次藥針無效或逢春復犯無論遠年近起定能除根每瓶大洋一元八角

清血解毒 喜肥力

主治清血解毒除濕化瘤、皮膚斑點、梅毒疳瘡、骨節疼痛、毒症潰瘡喉鼻腫亂、升頂歸後、梅性疥瘡、瘰癧脚氣、毒性結核、軟硬疳疾、血分不清、虧氣虧血男癆各種、癆虛及婦女花柳、梅毒症、或毒性不孕或因毒閉經、或梅毒化胎、或子宮作潰、或毒串終身不孕、赤白帶下、信水差前差後或終日淋漓不止、以及脫落毛髮、頑毒痔瘡、喉痛音啞、毒染耳聾、或梅毒入骨、一經服用、百毒俱消、血液立清、元氣恢復其身體繼之而壯設無病之預防、或疑似之毒症、及直接傳染、間接傳染 均可服用、無不立效如神

淋濁聖藥 巧拿淋

是空前未有之新發明淋濁逐根聖藥巧拿淋丸專治疚濁淋症醫藥無效或時愈時犯試服此丸定可斷根因該丸內含有三大要素一純檀香精二沙斐爾三梅天靈藍此三種藥品均係殺菌滅淋消掃尿毒之貴重藥料凡各國醫學博士無不稱贊爲决妙之良方也主治五淋白濁便尿不清尿道潰爛小便困難尿中混血尿道閉塞膀光發炎疚濁重症請購試之定能應驗如響一瓶除根永不再犯 每瓶大洋二元五角

各埠各大藥房均出售

哈爾濱 總發行 泰華西藥行

吉林 江省 分發行 泰華西藥行

慎昌鐘表眼鏡話匣美術禮品公司

新京商埠大馬路西

信用第一

首創多年老店○各貨存積充溢○現在削碼推售○只要够本就出○認痛犧牲水脚○情願賠耗利息○並非濫貨騙人○開票係用信實○

日長電話二一九〇

滿洲電話一八一一番

多年不癒腸胃病症無上妙藥服之立效

年久胃腸病

快以「愛腑藥」救治之

愛腑

久病不癒之腸胃病難症也亦人不易得見之病初起時雖不覺甚苦久之能使腸胃之機能漸爲衰弱轉成沈疴即腸內生垢血液變膿終則成爲噎膈轉食即胃癌結核潰瘍等危症奐謹將病源列後

一得此病者類皆不思飲食膨悶脹飽時欲作嘔胃口疼痛或瀉肚或走動粘液腸痛而多虛恭腸中時而作響離日食山珍玉饌體身反見瘦益衰若保養不良則神敗無力面色更形枯槁此係由肺經而起故障熟咳嗽出盜汗出入氣皆不暢因少飲以酒或食不易消化之物立即腹瀉肚痛患以上諸症者每每不介其意殊不知由此便可轉成噎膈轉食等不治之症本公司以慈心渡世故不惜重資悉心製成此藥專治腸胃各病大有起死回生之功回天之力患病諸君連服此藥無不藥到病除誠濟世之慈航也再者有因腸胃病而轉發肺症者連取本公司加料特製之康素藥期之定能保好除根此藥對於肺症發燒咳嗽咯痰及一切胸部疼痛等症素稱爲無上妙藥也

患此胃腸病者請用愛腑藥治之

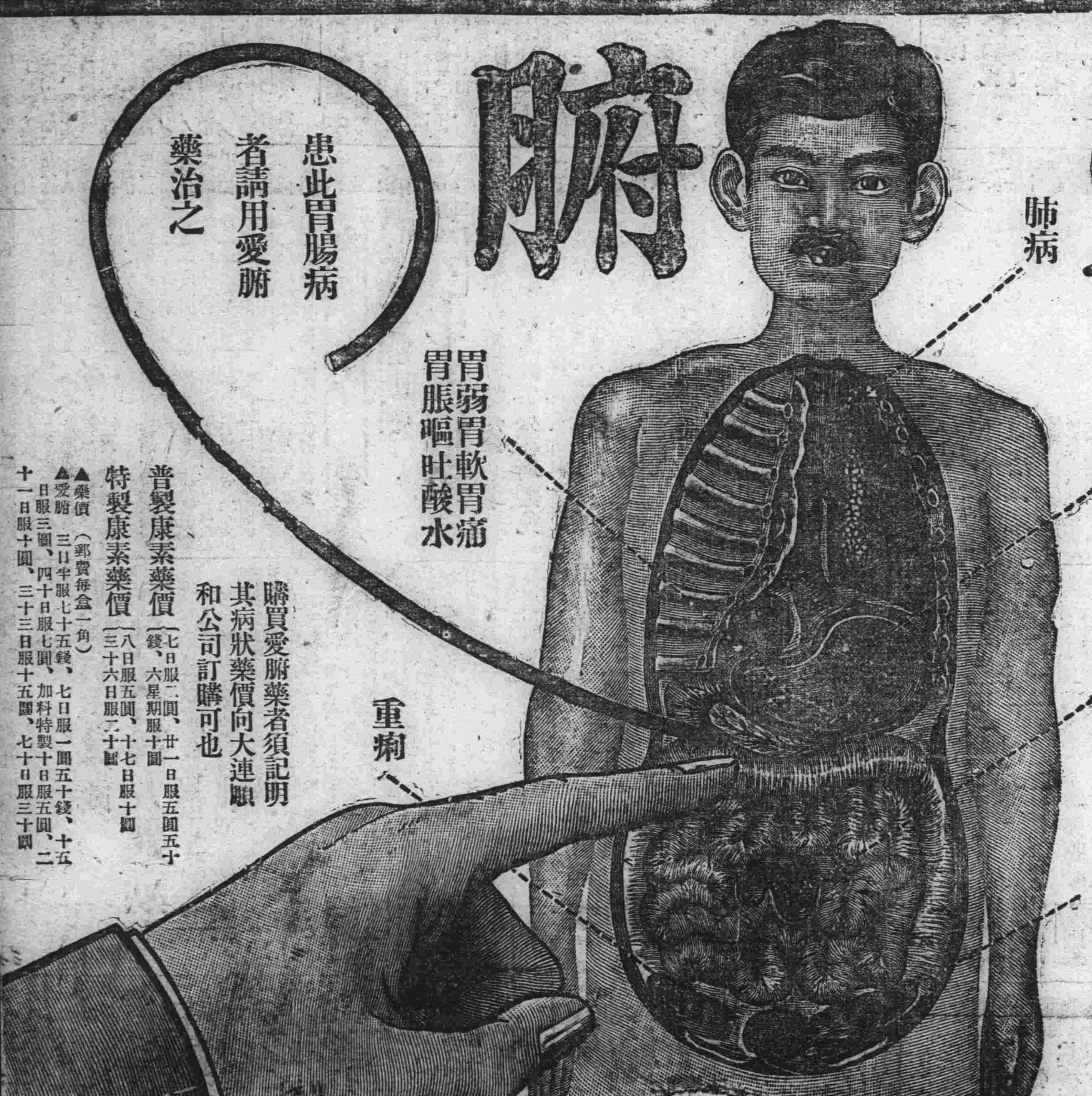

購買愛腑藥者須記明其病狀藥價向大連順和公司訂購可也

普製康素藥價（七日服二圓、廿一日服五圓五十錢、六星期服十圓）

特製康素藥價（八日服五圓、十七日服十圓、三十六日服二十圓）

▲藥價（郵費每盒一角）

▲愛腑 三日半服七十五錢、七日服一圓五十錢、十五日服三圓、四十日服七圓、加料特製十日服五圓、二十一日服十圓、三十三日服十五圓、七十日服三十圓

年久之胃腸病其他服用胃病止藥決不見功效惟腸胃良藥之「愛腑」對於腸胃病實爲一最適切之良藥統治胃腸炎症病因附於腸胃內壁部分者之炎症使粘膜強壯減少粘液之分泌化合硫化水素於大腸特生硫蒼鉛制止下痢有鎭靜痛苦之特效故而羅胃腸病如何內服此藥愛腑藥能使胃腸健全思進飲食血色既良於營養之吸收合度而體量乃能漸使加重服用此藥於不知不覺之中自能回復其健康無論如何重症經服用特製之愛腑藥一個月份者必能得有滿足之大效果

下列諸症非用愛腑不能奏効

急性腸炎 慢性腸炎 大腸炎 腸癆 腸潰瘍 下痢性盲腸炎及腹膜炎 急性胃炎 慢性胃炎 胃擴張 下垂症 胃酸過多症 胃液缺乏症 神經性胃弱 慢性胃弱 胃潰瘍 胃癌（加料一種專治）初期肺癆 肺癆 助膜炎等病服用更有神効請購服試之

大連市山縣通九十一番地（電車站南）

批發處 順和公司

電話七六〇八 振替大連六三五七番

◎代售處

大連浪速町 日本寶藥會社

大連監部通東瀛大藥房

大連監部通華泰大藥房

大連西崗子同德藥房

金州南大街德記藥房

普蘭店平安德順藥房

瓦房店鐵西德記藥房

營口永世街東瀛藥房

營口二道街 中西藥房

鞍山赤城町 溝上藥舖

遼陽佟家街 安運藥房

遼陽西大街義和堂藥房

撫順東五條 福田藥房

千金寨東街德泰藥房

奉天小西關廣濟堂藥房

奉天小西關井上誠昌堂

奉天四平街大德生藥房

鐵嶺西門裏義和堂藥房

長春北門外中西大藥房

長春頭道溝 西澤藥房

哈爾濱道外長壽堂藥房

哈爾濱道外泰華西藥行

吉林新開街森泰號藥房

齊齊哈爾城內野富山堂

奉天

省署召集各機關首領 舉行宣讀詔書式

傳達滿日不可分之關係 普及全國各地人民週知

奉天省公署於本月六日奉國務院訓令、命迅速召集各機關首領、科局長、與各縣々長、舉行省長宣讀皇帝陛下詔書式、傳達滿日不可分之關係、該署已決定於今日上午十時召集所屬各廳、本市縣署與其他機關科長以上職員到省署會議室由藏省長宣讀詔書後天十日召集各縣縣長來省亦由藏省長宣詔、以使滿日不可分之關係、傳遍全國各地、人民週知而奉省縣長會議亦在此次各縣々長進省聽詔後繼續舉行云

陪黨武官返省 召開講說會 講述赴日感想

奉天第一軍管區司令部、於五月六日發表、謂我國武官赴日陪觀陸軍演習、現已事畢、故該軍第三混成旅旅長李壽山少將、軍部參謀長高明少將、周秉衡上校處長、與中校楊春函等氏、定於明日午後返奉、故該軍與協和會事務局、將於本月十五、六、七、三日、請高參謀長在軍部禮堂講赴日感想云

市署科長會議 改善衛生隊 戶別稅徵收期 刻下尙未確定

奉天市政公署閻市長、於日昨召集各科長開本市衛生會議、其會議附錄增添塵芥箱修理髒水井、確定衛生隊工作時間、與衛生隊人數、分擔各區界限等已詳各報、但會議主要事項、爲衛生隊之組織改善、增加清道夫、衛生課之人員變動、調換主任等以期本市衛生之進善云、又訊市農財務課、日前奉命調查本市將來徵收戶別稅之情形、已誌本報、但現雖早報民政部、而尙未批示、何時施行、故本市戶別稅之徵收時期、至今尙難確定云

告該管分所請求代爲偵查云

赴京講習員 已起程前往 定十一日返省

奉天省公署教育廳、日前奉文教部訓令、選派教職員五名赴京講習新編教科書旨趣、已誌本報、但前定第二三科日語教員中村欽男氏、因課程繁多無暇離職、故改派省立師範日語教員可須水義山氏、其他教育廳巴督學、市署趙文教課長、省女師附小蕭主事與省師張訓育員等四氏無更、已於前日午後一時由教育廳督學巴塑齡氏率領起程赴京、講習三日後定於本月十一日即可返奉云

THE EASTERN · THE EASTERN · THE EASTERN
高級 洋食・吃茶・酒場
定休日 每月十八日
（伊一思堂）
イースタン
浪速町 幾久屋旁
電話二、四四八六番
營業時間午前十一時起午後十二時止
THE EASTERN · THE EASTERN · THE EASTERN

惡匪實屬萬惡滔天 行搶槍斃事主

徐某身中三彈立即殞命 警署大爲震怒誓擒惡徒

瀋陽縣署警務局於五月六日接官立堡署柳匠屯兩警察署匪報、請求通知各署、共同訪查以期破案、茲將兩處匪情分記於次

官立堡署蘇家屯分所管界韓城堡村、住民徐紹義家、於今日晨一時半許、天色昏黑人在酣睡之際、忽闖入步匪二名、各持大槍、竟先將徐某拉至院中、用槍打死、徐某身中三彈、立即氣絕、僅搶去國幣廿元、匪眞萬惡已極、慘無人道、後即逃無踪跡、不能立獲、但該署官員誓必破此強搶害人慘案云

柳匠屯署于山屯分所界內雞冠屯村、農民舒保山家、於今日下午十時、突有胡匪七名入院、三匪進屋、一持槍二持大槍、餘匪在外巡風、並將家人舒文君用繩綁上、共搶去衣服被褥等七八件、金耳環一個、重一錢四分、價約

乘馬車不給錢 結果到官說理

有馬車夫劉某年三十許、本城人、作天起八六三號馬車由大西門裏攬得乘客六人、至南市場、但將拉至三經路乘客六人中、即有二人先行下車走去、及至南市場東口、又有三人下車說笑而去、彼時車上僅有一客人、仍令車夫趕車向前、行至路南知味齋門前、該乘客亦即下車、聲言坐車的都走了、你不要錢、把我拉到甚麼地方去啊、說罷遂揚揚常走去、該車夫起初疑係乘客與伊開玩笑、故未在意、後見該乘客眞欲逃走、伊始向前追趕、但該乘客並不承認是乘車者、反言道及是六人坐車、他們五個人在那呢、因之竟發生口角、後又有其他馬車夫數人趕到、幫同口角、復由該乘客上車坐下、令車夫將車趕至警察署門前、向門警聲述理由之中、如何結果、當時尙不得而知云

楊某衣物被騙去

瀋陽四區某村鄉人楊德才、年二十五歲、於數日前由家中來城謀事、住於大西關小什字街北、某客店內、因事未覓妥、閑居無聊、遂不時赴街上遊逛、以資消遣、於日昨午間忽與素相熟識之劉某相遇於途、相見之下、彼此詢問、該楊某遂將謀事未成等情、向劉某說了一遍、該劉某本是市井無賴之輩、見有機可乘、遂言某廳郝科長、是伊戚屬、如托找事、沒有不成的、但吾之衣履不甚整齊、不便前往等語、該楊某找事心切、遂信以爲眞、當即將所穿之毛呢夾袍及禮帽脫下、金鐲重一錢五分、並國幣一元七角、以備劉某往來之車資、該劉某當即穿戴整齊、持錢而去、臨行時向楊某言道、事之成否、午後定來送信、遂相別而去、知去後二日、並無音信、該楊某始知受騙、但以無處偵尋劉某、聞已報告警所請求代爲偵查、未悉能否將該騙犯捉獲云

醫院及藥房麻醉藥品 每月塡表呈報

如不報或虛報者決定嚴懲 警察廳管理麻醉藥品摘要

瀋陽警察廳注意管理醫藥業麻醉藥品之買售、已誌本報、已通令各署命各醫院、或藥房、由本月起、每月三日前塡報麻醉藥品月報表、前存數量、本月購入量、銷費量、現存量等均當詳細實報、如在所限期前不報來報而不實者定嚴加處分、茲將其管理麻醉藥品條例摘要詳記如次

管理麻醉藥品條例摘要（民國十八年十一月十一日府令公佈）

第一條 麻醉藥品之輸入銷售依本條例管理之

第二條 本條例稱麻醉藥品者指供醫藥用及科學用之鴉片嗎啡高根海洛因及其同類毒性物或化合物

第三條 內政衛生兩部及禁煙委員會得隨時派員稽查總經理機關各分銷機關之運售情形及現存品量

第四條 總經理機關分銷機關及醫院醫師牙醫師獸醫藥師醫學校倘有違法舞弊情形應依法嚴懲如係分銷機關違法舞弊並應將該藥房勒令停業

第五條 各分銷機關每届月終應將麻醉藥品之售出及現存數目列表報告該管地方政府查核彙報內政衛生兩部

各醫院醫師牙醫師獸醫藥師醫學校等凡購用麻醉藥品者每届月終應將麻醉藥品之購入售出使用及現存數目列表報該管地方政府查核彙報內政衛生兩部

第六條 關於醫藥用及科學用之司替片藥品取締方法準用本條例之規定

遼陽

縣署爲期剷除匪類 設置申告信箱

監獄中拘留被控者極其多 其中被人誣告亦在所難免

遼陽縣政府警務局一署、均設有信箱、值此四五兩區屢遭股匪之蹂躪、民不聊生、於三月間家道小康之戶、爭搬進城、每日約進大車三四十輛、縣當局參事官、異常警惕、隨令各分所長、將新來之戶、盡數傳喚到署、詢其搬家原因、各戶答覆亂七八糟、有欲言不言之況、當局洞悉個中情形、悉均令歸家書明爲匪通匪名姓投入箱內、查多有不識丁倩人代寫、藉此報私忿報官仇、故意陷良善者亦有之、不數日間、城鄉搜查送入監獄拘留者、約一二百人、確有通窩情形、人心大快、然而被人誣告無辜受寃、亦所難免、惟有靜待查訪、昨日有一人持函投遞、值日警士姓名未詳、忽慈心發現、云兎死狐悲、物傷其類、均是滿洲人民、處於王道樂土之下、忍心害理、誤陷良善乎、如有確證可以正式起訴、投函者羞慙而去、想必爲誣告者云

慈善堂辦理公齋

遼陽西關慈善堂、爲戒煙酒定於古歷四月初三四兩日、均辦理公齋、由領正魏子鐸、李樹等倡吉祥道塲、並邀集八方善士、屆期入緣求順、是日人類愛善會、開日滿聯歡大會、宣傳王道陸境說法、當必有一番盛況云

楊家堡火警 連燒十三家

本邑十二署管界楊家堡、於四月三十日夜半、忽有火警、連燒十三家當時疑爲胡匪入村、人民均行潛逃、未敢救撲、迨至天明始知自已不愼、以致燎原、所有粮食衣服什物等項、一概化爲烏有、號哭之聲、入耳心慘、實令人不忍聞云

當局募欵救濟災民 派員採買賑粮

不日即可運到由警局發放 五區之災民福音

遼陽五區民衆因受胡匪蹂躪、遼防警隊人食馬用、兼以客歲歉收、戶無儲藏、草根樹皮均已喫盡、民戶哭野驚天、縣當局關心民瘼、特發起募捐、採買大宗食粮、以便救濟、現在欵已募有成數、特派毛利副參事官、前赴新京採買紅粮六列車、業交由轉運公司、從速運送、不日即可運到擬由警務局押運五區各村、分民發給云

海城

爲刷新全縣警政 各署長大異動

更調明令業已正式發表 各警官日內即分別就職

本縣警務局長張允中、爲各署長人地相宜計、特與陳縣長、及首席指導官、參事官等、再三銓衡、將十箇區之警察署長、以次更調、茲將其姓別與地點、照誌於次、城廟警察署長楊耀清、調騰鰲堡署、三區八里河子警察署長尚久純、調九區耿庄子署長、二區警察署長王英荃、調馬風屯署長、四區警察署長殷文光、調三區署長、五區警察署長張鐵航、調一區署長、六區駕掌寺警察署長陳萬福、調二區署長、七區警察署長張鴻勳、降二區署員、至所遺署長一席、以二區署員王達馥升充、八區署長趙硯田、調六區駕掌寺警察署長、九區耿庄子署長邢長貴、調八里河子警察署長、十區馬風屯警察署長李蘭圃、調一署々員、惟四區感王寨、警察署長一缺、則以保安股長魏鴻光接充、至保安股長一席、則以警察教練所教務長劉振强升充、此各項更調明令已於月之一日正式發表矣、聞各警官等、接得斯項命令後日內即分別就職、縣當局、對此次之更調警官、係爲刷新一縣之警政、嗣後各警官等、必能勉力從公、以盡各箇之職責云

尚內務局長辭職

本縣內務局長尚其善、浮沈宦海、垂卅餘載、對一切政務、經驗有素、其持躬之廉、處事之謹、實不啻精金百鍊、此次不知因何事故、竟向上憲、堅決辭職、刻下此項簽呈、業經送到收發處、但當局、能否允准、尚未可知云

金州

定期刷洗上水道

金州民政署々長山口倭太郎氏、今晗爲該內之上水道鐵管掃除事宜、特規定於昭和十年五月九日起、至同月十一日止、施行掃除、但及時對於給水溷濁及斷水之時、故發佈告俾一般週知（八日送水管及配水管、十日新市街一圓、十一日舊市街及東南門外）

春季市民運動大會

金州市民會主辦青年團後援循例舉行年中行事之一、特於本月五日午前九點鐘、在南門外尋常小學校々庭開催本年度之市民春季運動大會云

吉林

稅局於來月間實行 印紙定期檢查

並製就檢查人員證

吉林稅捐局爲喚起一般商民之注意、咸知遵照定章貼用印花起見、曾於去歲舉行定期檢查、惟其結果、殊與原定目的背馳、一般商號漏貼被罰者頗多、該局實感遺憾茲爲考查本年之成積起見、復定於本月六日、派員舉行定期檢查、所有應貼印紙之賬簿、證書、收據、書類等、無論以前或現在使用者、届期均嚴行檢查現已公告商民其有漏貼者、應於期前赶速照章補貼、庶免受罰、該局復爲防制奸徒冒充稅務人員計、特製就檢查證一種、以便於各商號檢查時藉資證明

歇業商准予備案

吉林總商會、近據德興福、復聚成等先後呈報、爲營業蕭條、實行歇業、准予備案所有內外欠欵、自行清理茲經總商會分別咨覆准予備案仰即知照云

大石橋

二匪搶首飾數件

大石橋南博洛舖境內、景家屯村秦家齊家、於本月二日早三十分鐘、由東院墻跳入步匪一名手持小槍及電棒入將玻璃鏡打碎進屋將後門開、々當由後門進屋一匪、手亦持小槍、在外屋看守先一匪進屋裏將秦家齊之母用木棒將左膀打傷、當搶去銀手鐲三支、包金橫簪一支、包金鉗子一付、共約値國幣二十餘元、搶畢向東南竄去始容家人動轉、當即飛奔博洛舖警察署報告、同時署長當派長警數名、前往追擊匪已遠逃無蹤現正在搜查之中云云

瓦房店

何局長做事認眞

瓦房店蓋復緝私局長何澤濂氏、爲人老誠練達、精通日語、自蒞任以來、迄今數載、所有局內應興應革事宜、無不極力整頓、對於密輸事件、尤爲嚴設卡截堵、拿獲私貨不記其數、久爲上峰嘉許、對於所屬人員賞罰尤爲分明、堪稱官途老手、實不可多得之人材也

民聲報主辦全市 籃球聯賽大會

已於小河沿二工球場舉行 西片社長製奬牌多枚備奬

奉天民聲報主辦之全市籃球聯賽大會、已於昨日下午三時、在小河沿第二工科球場舉行、能繼續比賽兩月、至七月初旬方止、爲提倡體育故民衆隨便往觀、並不收費、更爲鼓勵健兒起見該報西片社長、特製奬牌三〇枚、共有廿二隊參加茲記其大會職員如次

名譽會長、藏省長韋教育廳長、閻市長、尹縣長、陳教育會長、方商務會長

正會長、西片民聲報社長

副會長、野口則清、馬星垣

總裁判、西片朝三

裁判長、吳升嵐（二工校長）

裁判員、婁銘三、趙卓夫、馬紹卿、許翼周、王懷偉、韓桂林、韓篤洲

開會時各界來賓數百觀衆兩千餘人届時開會其會序如左

一、入場、二、奏樂升旗、三、名譽會長訓詞、四、會長致詞、五、裁判長訓詞、六、選手宣誓、七、影撮、八、開始比賽

第一日五月七日比賽隊名、時間、場址如次

二工—共榮、下午四時第一球場

滿中—奉鐵、同、第三球場

興安—七星、下午五時第三球場

一中—三初、下午五時第一球場

林某外出竟失蹤

工業區警察署五馬路分所界

奉天法院旁聽記

所立契約確有證人 實無强迫行爲 撤銷上訴准予備案

有趙連桂者、黑山縣西關人現年五十八歲、爲人古怪、性甚蠢直、人皆以趙大楨呼（好說謬話）於大同二年舊曆十二月二十二日、因了生活的困難、懇煩鄰人張唱乙代向郝玉良貸欵九十元（以房契作抵押）當時立有借據載明一個月交還、届期倘不償還、甘願將全部房屋七間歸郝玉良收租等情、不料至期趙大楨、避匿不現、屆時因受郝玉良催促、遂將趙妻暧伊妻趙王氏應付、張唱乙至張家追問貸欵之事、趙王氏初時堅不承認、張唱乙再三勸解、仍是支吾搪塞、後因言語衝突、趙王氏遂將張宅用傢俱摔毀數件、以施虎威、當時張唱乙無法、可乃至該管警察分所報告、該分所長曾到張宅調查一切並取郝結押正擬帶趙王氏到所排解之際、而趙氏乃乘隙逃去、遂暗託常往其家串門之宋潤山（因近視眼外號瞎子）出面調停、聲稱趙家願將自己東上屋兩間作爲當契（價一百元）歸郝玉良收租、乃於康德元年舊曆二月初七日立契、有中人及趙連桂等簽名蓋章、當寫契約之際、宋潤山（即宋瞎子）約求郝玉良治席酬謝中人、郝因經濟拮据、故未應允、宋瞎子因此懷恨於心、迨郝玉良實行接收房屋之時、宋瞎子便暗中調停、經無效果、雖經中人一再趙王氏悔約、無法可使、郝玉良因年齡羽小、無法可使、去年七八月間、張唱乙因係保人、遂找趙連桂追問、而趙連桂不知去向、連桂曾謂、（房契既立我定承認、但求出租住房可也）然郝等爲權宜之計、乃准如所懇、言明每年間租大洋十二元、此係双方情願、均無異言、惟宋瞎子素以幸災樂禍爲能事、仍暗中蠱惑趙連桂抗交租欵、因郝屢次討索、趙乃許給毛驢一頭以作租欵（驢價十四元）當郝將驢牽歸已有之時、宋瞎子乃令趙大楨藉詞誣控張等擅自牽驢並強迫立契逼死人命等情（其兄媳係去年三月二十五日因患月子病而死）經黑山縣司法分庭審理兩次、結果趙知理曲、便自動撤銷原案、事後又被宋瞎子偵知、乃慫恿趙連桂上訴、遂起訴於奉天高等法院、趙抵奉後天良發現、信爲美意、趙因腦筋平滑、仍思理曲、日夜愁思飲食難咽、於今日又自動撤銷上訴、並有檢察官賈長庚蒞庭參加意見、一偵知全案事實、確係宋瞎子一人作梟、乃准予所請、茲將當庭問答記下

問、係是趙連桂嗎？

答、是的

問、你多大歲數呢

答、五十八歲

問、你是那縣人

答、黑山縣

問、在什麼地方住

答、原先在崗泥泡住、現在黑山縣西關路南住

問、你作甚麼職業呢

答、開豆腐房

問、你爲什麼告張唱乙呢

答、法官你老不知道呀、原先我和張唱乙很好、他代我借郝玉良的錢來的、後來因爲要錢我們口角過、我將房子兩間當給郝玉良了、因郝玉良向我要房租、我才把張唱乙告了、其實按良心說我也不願意告他、因爲有宋瞎子（宋潤山）從中說壞話我才告的張唱乙

問、宋潤山是作什麼的人呢

答、他是廣福厚油房的大老板、外號叫宋瞎子、在黑山縣覺作壞事、沒有一個人不恨他的、這次我叫他弄了、他說叫我來奉天打官司、他給我拿錢、又說給我作干證、因此我才上奉天來了

問、你告張唱乙甚麼事呢

答、法官大人你老不用問啦、現在我算不打官事了

問、你是想撤銷上訴嗎

答、對啦

問、你在第一審時、撤銷了、這一次上訴又要撤銷、你不是太笑話了嗎

答、我家中有八十多歲的母親、我上奉天來時他還哭了、現在我思想起來了、實在後悔因爲張唱乙、是我的救命恩人、我不但不報德、反而告他、與良心上太也說不下去了、這事完全怨宋瞎子一人、不瞞法官說宋瞎子把我傾了

論、這樣說來、你一定是要撤銷上訴的了

答、法官開恩吧、我算不打官司了

問、你太無主見了、撤銷又上訴、上訴又撤銷

答、我不明白法律呀、請法官施德吧

問、張唱乙你是黑山縣的人

答、是

問、現在趙連桂撤銷上訴你還有什麼話的說沒有呢？

答、他本是愚人、原先是有人從中架唆他、所以他告我、這次他上訴也是被人慫恿的、此刻他既然願意撤銷我也不能說甚麼話了、他如不撤銷時、我定有相當的答辯

問、趙連桂告你甚麼事情、他是原告、當然知道的

答、請法官問趙連桂好了

問、現在趙連桂一定撤銷上訴、你願意不？

答、我本來不想和他鬧事、他自願撤銷上訴也很好

此時審判長乃請檢察官發表意見

檢察官賈長庚起立述道、本案實事明瞭、趙連桂兒媳確係因月子病身死、有警察分所死亡表可證明、並所立契約等已有中人出主簽名蓋章、實無强迫行爲、第一審時已宣告被告人無罪、此項上訴人又自願撤銷上訴、按法理三百十八條規定經告訴人請求撤銷時法院應准予不受理之判決、請貴院可依法核辦吧、審判長宣諭本案上訴人情願撤銷上訴准予備案遂畫押（閉庭云）

開原

表揚剿匪戰歿勇士 舉辦慰靈大祭

滿日機關首領嚴肅參拜

開原各機關首領、茲爲旌表過去之三四月間討匪工作名譽戰死之四勇士、特於月之四日午前十時、舉行慰靈大祭、縣長以下參事官、各部局長、各學校學生、及內今村警察署長、合田地方事務所長、其他多數齊集城內義勇祠前、嚴肅奉祀參拜四勇士之英靈永久、頗爲隆重云、茲將戰歿四勇士芳名列後

開原第二區李家村保甲、自衛團警團長張景勳

第一中隊警士閻寶臣

第八區五龍村保甲、自衛團丁、張洪祥

第八區五龍村保甲、自警團丁馬殿貴

佛教團開敬老會

開原佛教團定四日午後二時於公會堂招待六十三歲以上之老人約四十名之大會、備有書餐並壽々木米若氏演浪曲餘興等祝賀云

遲東小說 落霞孤鶩（一八）

——（張恨水著）——

第十三回 聽雨度涼宵懷人不寐 破門突火陣救友忘危

更一聲一聲、可以聽得清清楚楚的了、自己也不知是在作夢、也不知是依然在思想着只覺心裏的幻境、還在彷彿之間、忽然一陣狂號的聲音、由外院達到裏院、落霞醒過來一聽、在狂呼的聲音中間、聽出來三個字、就是起了火、這一驚非同小可、猛然間一翻身、由炕上滾到地下、睜眼一看、窗子外通紅一片紅光由窗戶紙透了進來、屋子裏雖不曾扭電燈、一切都看見了、連忙在地上摸索着鞋子穿了、踏着一隻扱上一隻、連忙跑出屋子來、這時擡頭一看、火燄冲天、在黑暗的夜色裏、這火光映得更是清楚、只覺那火燄直冲入雲漢、火光再上、便是一團一團的黑煙、在黑煙裏面、火星亂飛、到處都聽的是亂跑、落霞一看人家搶東西、在火光下、只見那些女生們一個個抱着零碎東西、向外自己想起來了、也跑進屋子去、趕着在棚頂內、把那個紙包拿了下來、在炕上搶了幾件衣服、包着一捲、也跟隨大家向外院子裏跑、到了這時、所有院裏的人、自然都出來了、只忙壞了那幾個女看守、把那些十歲以下的小女生、叫的叫、拉的拉、簡直忙不過來、辦事員在院子裏人叢裏亂嚷着救小孩子要緊、你們大些的女生、也可以幫着去、有些人聽了這話、果然跟着女看守、跑向小女孩的宿舍裏去救人、落霞也下夾着一個衣包、望了半空中的火燄、渾身只管抖顫、明知將救濟院全部燒了、自已也沒有一絲一毫的損失、但是不明是何緣故、只是膽怯得厲害、一刻那些小女孩子們、哭哭啼啼的來了、前面幾個院子、都站滿了有兩個負責的辦事員、就前後嚷着道、你們大家分開站來、找找人看、別丟了小孩子在裏面了、說着話時、火勢更大了、半空裏呼呼的作響、加上大人喊、小孩兒哭、那一個消防隊長、首先到了一批、加上消防隊、已在人叢裏叫道、你們救濟院裏、分得出來辦事員說些什麼話、最要緊的是東西不關重要、有一個隊兵在旁邊接嘴道、不要緊、這是廚房裏失火、燒着了後面的堆房離小孩住的地方遠着哩、這一句話、把站在一旁的落霞、

瀋陽電影院
〈六日至九日〉
每日・二時・五時・八時
天一公司論理巨片
陳玉梅 陳一棠 聯合主演
夫妻之間

化痔靈 良藥
是痔瘡便血、肛門裂創、痔瘻痔核、的唯一妙藥、價値經濟用法便當各藥房皆出售

「梅古魯」之聲價
確爲瘦藥之第一等
大阪販買店之主人曰「每有買瘦藥者如以「梅古魯」以外之瘦藥與之其後責謂有副作用云云之非難而如以「梅古魯」與之則無斯等之煩言足見聲價高震之所以然也」因過肸而困難者曷不一試之
大連 奉天 各藥房均有販賣
東京市京橋區築地ビル
日本賣藥會社
發賣元 メーグル商會 振替東京四五八六三番

政海津梁

波蘭的出路

最近關於波蘭方面的國際政治、發現了兩件很可驚人的事實、第一、近年餘以來波蘭在國際舞台上已與德國結成了幾乎不可分離的姻緣這要算是世人所熟聞熟睹的極彰明的事實了、但是這次在德國希忒拉宣佈軍備重振以後、波政府却也隨英法意列强之後、對柏林致送了一紙的抗議書——表示反對德國破壞、凡爾賽和約的行爲第二、英國掌璽大臣艾登之訪問歐陸各國京都、瓦薩也是他行程中最重要的一個落脚地、並且本月杪法外長拉伐爾之赴莫斯科、亦將有波京之行、這些國際大員的來往、都不免注意到波蘭的身上、目底似均不無拉攏波國而使其脫離德牢籠的意味然而這在波蘭已經屢次明白表示反對歐洲擬議的幾種安全公約——特別是歐安全公約——的今日、也不能不說是很難索解的發展了、處在目前的局勢下、我們一面覺得波蘭在國際間的地位、已經有前此所未有的重要性、一面也覺得波國對他國的向背親疏關係也不能如前此的固定了、結果、在今日列强與德國兩大營幕已由對峙走向鬭爭的際會中、我們不能不一問一問——波蘭究要投往那一方面去呢？

首先我們要知道波蘭走廊對於德國人的民族意識上、比亞爾薩斯羅稜的損失之於法國還要有更大的刺激性、此外、波蘭之佔有上西尼西亞、不但使德國蒙很大的經濟損失、而且剝了戰爭中的需要品煤鐵二礦物、當德國與蘇聯的關係和好的時候波蘭一如晉楚間的鄭國——地位是很危險的、波蘭人當時自然感覺得他們的獨立國格是端賴法國的友好協助加以維持的了、法國人也有這樣的觀念、並且有時對波蘭人表示他們的這種觀念還得稍爲過於明顯了、但是自一九三一年以後、蘇俄與波蘭的關係頓有改善的傾向了、根本還是因爲俄國人正在爲第一次五年計劃與農業集團化運動、作最大的奮鬪與掙扎、並且又最畏懼日本武力從背後的包抄、對於任何國家也未敢爭較過甚、波蘭也就從中受其賜而得着了喘息地結果、便不復如曩昔之端賴法國了、誰知此後未久國社黨政治竟將德國與蘇俄之十年修好也給打斷了、於是波蘭人陡然覺悟到近俄也是與法一樣的非計與不足恃了、當這個時候、波蘭的軍事獨裁者皮爾賽斯基將軍或者對於德國的軍事獨裁制懷抱有一種同情的心理、也或者是因爲他於國際情勢間發見了一個機會——可以輕巧的利用來自動的結訂一種協約、藉此擺脫法國的援助而保障波蘭西陲的界、無論怎樣、他與德國締然在一九三三年正月是訂立了一件條約了——德波相約在十年之間除了用和平的方法外、不作彼此間領土界線的修改、這件事是絲毫未經法國過問而作成的、着實也引起了歐洲各國一番的詫異、他們都說——法國人也很聰明的如此說——這便是波蘭真正獨立的表現？還是帶點報復意味的表現？

經假這次的互不侵犯條約波蘭免去了德國的威脅而舒爽了自己對德國一時的恐慌感、然而、這個把戲玩弄得太危險了、因爲波蘭的任意行爲立即便把法國的友誼與俄國的好感給犧牲殆盡了、在這種情形下、就是年來波蘭與德國一鼻孔出氣的基本原因、但是、從前的離法近俄、既已有些弄巧成拙、爾後的遠俄附德、那就更加危險了、眼見的一月七日法意羅馬協定、二月三日法英倫教協定、以及斯特萊薩會議已將德國包圍得水洩不通、列强現在簡直對於德國就是如此說法——「你要這就倒入我們一起來參加組織全歐的安全網、不然、我們就要將你陷於絕對的孤立而使你無動輾的餘地了」在這種列强嚴厲對付德國的情況之下在這種德國被國際社會十手所指十目所視的情況之下、曾經屈服於外力壓迫之下垂一百餘年之久而最近方始假列强之力恢復國格的弱小波蘭能堅持此長的依附德國嗎？歐戰中奧大利保加利亞之依附德國的先例、不也就很令人寒心嗎？更何況德波之間尙有未曾忽未能根本解決的糾葛問題呢？

此外、我們還有兩件應該注意的事實、第一、波蘭在以往轉變其國際聯絡的方向的時候、雖亦曾遇見幾許的風波與危機、但是他的行動自由與國際地位、却是增高了不少、這是他的收穫、波蘭政治家的目底恐怕也不只在於此、第二、波與德聯合不但暫時安定了兩國的關係而且有國際重要意義的、因爲這個契合可以解決德國缺之煤木料獸肉與獸油的困難——這些物品幾乎都是戰時所最需要的物品、列强最近物如此重視波蘭的原因、一面自然是因爲牠有地理上極關重要的領土、一面也是因爲他們要剝奪德國這些戰利品的來源、因爲有鑒於這後一種的事實、所以我們敢斷定列强在未來對德的外交戰畧上必異常出力的聯絡波蘭、因爲有鑒於那前一種的事實所以我們推論波蘭只要於已國的國際聲譽有所增益亦必樂於接受列强的聯絡、但是話又說回來、出於法而入於俄、出於俄而入於德、出於德而又入於列强、這算得是波蘭立國的最高策劃嗎？如此俯仰由人、隨波逐流、至多也只能說是弱小而掙扎的國家應付環境的不得已的辦法罷了

德意志軍國復活（二）

法英意亦秣馬厲兵

下級軍官與兵士人數之比率大約爲一與十五、但在德國國防軍內則大異於此、在十萬人之軍隊內、每四個兵士即設一個下級軍官在國防軍之砲隊中其規程所定、每一下級軍官必須證明其有指揮一組砲兵之能力、尙有驚人之事實、吾人可於國防軍之工程隊及專門技術隊中覓得之、例如工程師隊中、每三人即設一下級軍官、而在專門技術隊中、則三千人內即有下級軍官一千八百人之多足見量的方面及質的方面德國早已準備擴大其軍隊、其下級軍官之人數、絕對足敷五十萬人的軍隊之需要也

德國之三十六師軍隊內、爲步兵二十一師、騎兵三師略有摩托車設備者一師、全部有摩托設備者二師、其餘九師則純係新的軍事設備、以警察爲基本而創置者、德國青年之軍事訓練、如志願服役等、在實際上其服役時間已爲二年、據一般揣度、德國之軍事新組織、將於一九三六年春季告竣、

法國軍事部長毛林將軍、曾在下院軍事委員組陳述德國新組的軍隊之種々可驚事實、德國所宣布之三十六師將爲每師二萬人、則共爲七十二萬人也

二、軍器之製造

德國實業工廠之百分之七十此刻均直接或間接致力於戰爭材料及戰事儲藏品之製造、凡製造機關槍之工廠、均有四組工人、晝夜輪流作工、每組在一晝夜內之工作時間爲六小時、可見每一工廠之工作、在一晝夜間、無片刻之停息也

製造盆精（BenZin）之工廠亦同樣積極工作、且已大加充擴、至於軍糧機關之糧棧問題、亦正在積極進行、在萊茵河區城各中心城市、均已設有大規模之糧棧、此外又增設特別偉大之貨棧、以保藏已製成的食物、例如向葡萄牙購進大量醃熟之魚類等是、又向歐美各國購辦大宗食料、而棉花一項、則尤稱注重焉

法報名「工作」者、謂法國闡明德國之軍備情形、較諸英國之白皮書所說明者、更爲嚴重、法報名「小期刊」者發表不少關於德國軍備之文字、謂凡爾賽條約、對於德國所禁止的重大武器、德國現均備有、德國之自動的廢止凡爾賽的規定、無非證明其軍備已充分整頓就緒、有恃而無恐耳、德國軍備之進特實爲人所夢想不到、一般人嘗謂德國早有較大之軍隊及多量之飛機與輕便武器、然終疑德國並未俱有重砲也、今則德國軍隊已顯然備有重砲、在波茲崙、朗茲柏、及漢堡三處共已設有四個砲兵旅、而漢堡之砲旅、則純爲重砲也

德國又秘製大群之七十七密里米突的野戰砲、附有口徑一百零五及一百二十密里米突之重砲若干、故每一野戰砲旅、必有重砲一組、且皆有摩托車之設備、行動極迅速

又海岸砲隊亦極度擴充、在德國東普魯士省之王山（Konigsberg）區內有一濱海之城名「關勞者」、已架設遠射之大砲、由該處可超越但澤灣而轟至極尼亞及但澤之海港相其距實爲一百二十五基羅米突之遠也（按極尼亞爲屬於波蘭之一城、濱於但澤灣、一九二〇年以前、係屬於德國

北海中離大陸四十五基羅米突之德國小島海爾哥蘭係按照凡爾賽條約、早經除去保壘、但現已重新設置、又在海爾哥蘭較比離丹麥甚近之德國島休爾殿（SYLT）亦已設有堅固之壁壘

德國之工程師且將輕便砲改良、遠在他國之上、德國最大之鋼鐵廠爲「克魯伯工廠」其總廠設在愛森（ESSEN）乃一八一一年爲克魯伯氏所創、在立者尙有分廠三處、辦事員及工人總共有七萬人左右、實爲世界最大之鋼鐵廠、現正造成口徑七十七密里米突之半自動的野戰砲、其射擊速度既遠過於他項槍砲、而射達距離則又兩倍之

科塞爾道爾夫城之一萊茵河金屬機器廠、乃於一八八九年所創設、亦爲德國著名之金屬實業、並設分廠於薩克遜省之壽滿達城

亞皇海賽小傳

義亞糾紛引起了全世的注目、迄今已有數月、現仍未見解決、所以亞國的近勢、更惹起一般的注意了、最近「日內五日報」載有羅桑氏 Simone Mazade Rousan 所著亞皇海賽拉錫 Haile Sellassie 小傳一篇、可見其從政的辛勤與該國的一般狀況茲將其譯誌如次

亞比西尼亞皇帝是人民崇拜的偶像他是所羅門王朝的後裔但是他和沙皇不一樣、並不是宗教的首領、但是他是走入人民間的、並不深居宮禁、人民都可以在他面前、陳述疾苦、在舉行賽會的時候、他常親自到場、人民常藉此機會、向他提出種種的請求、這樣的自由、恐怕在共和政體之下也是不易輕見的吧

海賽雖得人民的愛戴、可是他的政敵却很多、他對於他們、採取很忍耐的態度、所以能獲得最後的勝利、原來亞國的一般首領、多少全擁有一些武力、所以君主對他們不能以個人的喜怒、輕易施行懲罰、國家的賞罰、必須等待犯罪者有彰明昭著的逆跡、這爲的是投鼠忌器

當亞皇米尼里克二世 Menelik II 逝世後女皇召迪都 Zauditu 繼位、海賽那時充任監國、他的本名是 RasTafari 一九三〇年女皇逝世、他於是便即皇帝位、在亞京亞狄斯阿巴巴的大禮拜堂裏行加冕典禮改號稱海賽、賽拉錫一世英法義三國全派有專使前去慶賀（未完）

歐洲安全工作

與英國外交（三）

英國現政府下決心容納法蘭西的希望、對空軍協定許以實質的保障、這便是英國如何擺脫、從來傳統的不干涉歐洲政策而積極企圖、實踐共同責任主義的明證、因惹起內外注意、何以呢？因爲在過去十六年間、自英美法保障條約失敗以來、法國就曾一再要求英國擔負安全保障義務、而嘗盡了「苦杯」直到今天英國總肯拿英國空軍維護西歐安全、不消說、保障西歐國境維持現狀的、還有一九二五年的那個羅加諾條約、然而在這個羅加諾條約中、英國不過是對德國在其西部國境放棄領土的野心及約定尊重和約規定作個保障的證人罷了、羅加諾條約並未課英國以任何軍事義務、而且我們從結果上看起來、因爲有羅加諾條約、德國纔成爲國聯常任理事國、德國於是從國聯內部盡全副精神努力擺脫和約的羈絆、這也成功了、佔領萊茵軍隊在期限前撤兵及賠償義務的淸也算實現了！不久希特勒取得政權、德意志恢復國權熱終於令德國跳出了國聯、羅加諾條約的政治使命至此乃告壽終正寢、德意志、由協調歐洲而孤立、宅的軍備和對外政策、遂成爲列國不安的動力、於是有以解決德國對外政策和軍備問題爲目的亟要求德國復歸國聯的第二羅加諾條約之形將出現

而且這次、英國是想令宅自已的空軍負保障法德國境之責的、所以法國的輿論對倫敦會商的結果很歡迎雖說富於保守性的英國輿論、以負擔對歐保障義務之一新時代到來—相警告、但明眼人對於第二羅加諾條約的眞意和成果、終不能不有所懷疑、至於德國輿論以軍備絕對平等權爲基本前提而不相讓、以及對英法提案與交涉極度發揮神經質的、也是當然的事、英國因爲有被呼爲第二羅加諾條約的這一西歐防空協定、於是發見了第一件大事便是充實並加强英國國防航空術的發達、使英國國防問題上不能不發生重大變革、英國以二國海軍標準主義在英法海峽對岸安眠無憂、早已化爲「昨日之夢」了、三島帝國對歐洲列强空襲的防護、已經沉沒到危險線中去了、不用鮑爾溫說、英國國境現在確已移到萊茵了、英政府對於此種空襲危險深切的關懷和憂慮、使英國受法蘭西的說示立刻成爲防空協定的共同提議者、換句話說、英國的眞意、與其說在保障歐洲大陸之安全、我們就不如說在於防護萊茵的國防線、再換句話講、在第一羅加諾條約中、作西歐安全保證人的英國、在第二羅加諾條約中使觀保障者的利益了

英國政府對於這一西歐防空協定以保身爲第一主義因三月四日麥克唐諾首相簽字的政府官報——白皮書的公佈更完々全々暴露出來、這篇聲明書、是英帝國政府對整個國防政策極關重要的敘述、明言謂現時不安之國際形勢——尤其是飛行術之發達、使英國國防相對地益遲不足不備、因此英政府對無力之國聯及國際和平機關不能依舊信賴、除依賴舊式之國防手段——政擴軍外無他途徑、繼承認至今日止所採取之縮軍政策已歸失敗、結論堅稱有斷然緊急擴張陸海空軍必要（總額一億二千二百二十五萬磅、較上年度國防費增一千五十四萬磅、爲一九二二年以來之最高額）簡單地說、拋棄一向的美夢而就苦味的現實、便是政府聲明書的精神、所以宅的內容先不用問、就是宅那種現實主義的調子、以及對國際和平主義與軍縮不信賴的態度、以及麥克唐諾首相的簽字、就够使內外輿論深爲衝動了

這篇文件裏另一個特徵、便是在敘述國際形勢不安及列國擴張軍備當中、公然摘發德國擴軍情形及將德國以假想敵國看待這件事宅說德國漠視凡爾賽和約軍事條款、擴張軍備、其空軍已威脅及英國國防德意志青年在好戰的空氣下受軍事訓練、退出國聯破壞國際條約、激成國民好戰情緒、所以英國對德國國民行動實有警戒必要、並且把他當做英國擴軍的重要理由之一、所以這個聲明書一發表德國輿倫便憤慨了、希特勒突然藉口患感冒請西門外長訪問柏林延期三天、在英國國會中、更造成平和團體反政府派的煽動、經過鮑爾溫西門等閣員十一日在下院解釋論述之後、德國輿論這才好容易緩和下去希特勒外交戰術的威脅、也好了、英德會商乃得延生

然而延生了的希特勒西門柏林會商、其結果與艾登掌璽大臣的訪問莫斯科瓦薩相同、並不許人樂觀、何以呢？因爲法國得到「英國的支援」、乃與蘇聯及小協商國携手計劃進行防德同盟、顯出以德國反對東歐協定及中歐協定爲轉點開始進行合縱連衡的第二步外交工作的姿勢、而另一方面、德國也要打破凡爾賽和約的羈絆、希冀軍備平等權及領土恢復之實現、而表示不能永久甘受封鎖西歐國境阻止與奧地利合併以及限定東方國境的那種强制不自然的凡爾賽和約的鐵鎖的束縛像現在這樣永遠束縛封鎖以可驚速率增殖的德意志國民那就等於在歐洲撒下了第二次戰爭的種子、德國對東方國境改訂的要求、跟波蘭的領土保全相矛盾、波蘭自已也承認、可是仍然遠慮達觀、跟德國一同拿蘇聯的烏克蘭沃野爲對象、畢爾資士基元帥、於是甩了蘇法而西、與蓋玲携手、蘇聯爲了對抗起見、於是跟法國接近、實行加入國聯、李特維諾夫現在對西方較東方所以更心慮、而極力拉攏法國的、原因便在於非防禦德波進攻不可

==更進一步的新眼藥==

スマイル

『斯邁爾』

如只治眼疾
則從來普通
之眼藥足矣

斯邁爾是爲添眼美增健康而用者也

作細小的事情或用心的事情之後則眼目必覺呆疲

此時即用斯邁爾以點之則疲乏頓息、頭腦清爽、能率增進而目之光輝能立刻復原

執務　讀書
映畫　運動

因以上而視力之疲乏者可立刻恢復而增美麗而增健康

眼目之美麗光輝者則其心神亦必明朗爽快也

（近代人之不能分離的新眼藥）

二角五分、四角五分、一圓
◇……自働點眼式之瀟洒容器

東京市日本橋區本町一丁目
發賣元　玉置合名會社

君欲聰明作大事致富乎

世謂人之智愚各自天賦若由醫學觀察適得其反蓋機靈之智慧寓於康健之身體而康健之體質可由衰弱者以改造果爾神志淸爽心如止水體力充足作大事猶烹小鮮耳

致富如立竿之見影古去生財之道斯謂也有保衛爾乃近今最新發明最貴重名藥內含多種成分對於改換體質驅除病魔健身補腦增加血液固腎强精益智壯氣等等凡能致人康健各元素無不美臻且無不功效卓著故能口碑載道各國醫博士及衛生局所樂爲推獎者

保衛爾

神效牛肉汁

（滿洲帝國全國各商埠各大藥店均有出售）

總經理　英商　和記洋行
奉天三緯路
自動電話四一八四番

齊昂鐵路公司廣告

齊昂鐵路公司全體股東均鑒逕啓者案查本公司股票自前淸光緒卅四年開辦頒發訂有股票條例俾各股東遵守嗣以傳流日久輾轉讓售多不按照條例辦理向未到公司更名註册以致紊亂不堪當民國五年雖經換發一次又多遺漏遂致新舊參差僞冒莫辨對於股東之權利無由明確卽於本路義務貢獻上亦多窒碍玆因淸理股票經本公司監察會議表決爲整理股票務期澈底起見首宜鑑別淸理藉免混淆而昭鄭重卽定自陽曆三月十五日起至五月十五日止陰曆二月十一日起至四月十三日止兩個月爲限凡持有本路股票者無論新舊一律應卽檢送公司核驗註册幷須塡戶主姓名單及印鑑一份一併送交公司存查以憑領取股票之用由本公司先行發給收據經考核後再行發還或換發新股票屆時另行通知其有遠道不能親到者函寄或委人代辦均可但通訊地址務須詳明註載並戶主須於股票左上角加蓋印鑑之戳記事關股東權利望勿輕忽除佈告外特此急告

康德二年陽曆三月十日
陰曆二月六日

龍江齊昂鐵路公司啓

無奶嬰兒苦
缺乳母自愁

生乳良藥
乳來精

產後娘缺乳
請服乳來精
生乳最穩妥
來乳似泉湧
每瓶大洋壹元
外埠加郵貳角
（各埠藥房均有出售）

奉天小南門裏大街路東
總發行　蔭華大藥房
自動電話九二一三號

東三省水田志
東三省畜產志
特價出售

本書係黃越川先生在滿洲事變前所作對於水田畜產均有詳細敘述多由實地調查所得足供實業界之參考自先生重來大連後始由上海運來現於此間出售因著書目的乃在贊助實業故先定一特價期間以表優待熱心實業以先覩是書爲快者每册計國幣六角自四月十五日起至七月十五日以三個月爲限　期滿照原定價計大銀圓一圓又特價期內册數亦已限定尙請從速購閱

經售處
大連市大龍街十六番地　啓化書局
大連市監部通百十一番地　靑年書局
奉天城內鼓樓前　中華書局
奉天稍葉町十一番地　小村書局

宜進

決不欺人的良藥

平肝順氣
開胃健脾
舒肝健胃丸

此藥專治、男婦肝鬱氣滯、胃不消化、飲食停滯、時常打嗝、嘔吐酸水、心腹脹痛、兩脇攻痛、及心口疼痛、噎膈轉食、心腹病塊、痞積、氣積、逆攻痛、肝火上攻、便閉血熱、脾腫膨症、或食積、寒積、虫積、及茶寒、酒寒、心腹病等症、凡係因氣、因食所患、無論老幼服之、準能見功、決不欺人、定價小袋現洋五角大袋一元

淸血解毒
梅濁聖藥
尅毒丸

專治花柳淋病、各種梅毒、五淋白濁、魚口便毒、升天落後、梅瘡梅疹、楊梅入骨、風火寒淋、尿道痛癢、小水不利、無論新久、均能有效、功效、專尅毒質、而淸血液、專滅梅毒菌、與淋濁菌之聖藥也、定價每袋一元

立案　總經理　奉天鐘樓北　關東大藥房（各埠大藥房均有經售函購不索郵費郵票亦可代價）

體育 (週刊之二)

一九三六年世運會 希特勒祝辭

謂運動與武術能促醒人類 願(亞林匹克火)永不熄滅

柏林通訊、德國爲準備一九三六年亞林匹克大會、特舉辦該國選手訓練班、規定標準工作計劃書凡二冊之多、希特勒於序文中有下列之詞句、祝賀亞林匹克永遠生存「運動與武術競賽能促醒人類最佳之本質、非爲分離的乃係集合與賽選手、仲相互諒解相互尊敬、更能鞏固國際間和平團結、故願亞林匹克火、永不熄滅」爲使運動場顯於公園杷見、特移植樹木八百枝於運動場四週、一方可爲良好之蔭蔽且以不妨礙觀衆視線爲限、此項偉大工程已次第完竣、運動場高四十呎之正門、純用曼恩河附近WuCtburg出產之青石砌成、內部建築需四十四呎周圍五呎乘三呎之石柱一百三十六根、總全部所需青石達六千五百方碼正由十二公司辦理運輸事宜至游泳池已將次完成、前半爲跳水池長闊各二十米、中以三和土之短牆與游泳池之左看台後方即爲擊劍比賽用之體育館

意大利積極準備訓練選手

羅馬通訊因一九三六年之世界運動大會將屆、意大利政府近對國內選手積極訓練、更以上屆冬令運動賽之慘敗此次努力提倡、已與足球收同樣普遍之效、綜計Ajoine與APPenine五百次比賽中參加者選四十萬之衆優秀選手已於去欲作「乾」訓練於羅馬Farnesina體教學校、由外國練故如軋司賽爾及傑爾勒等指導、故本屆中之成績必較前大見進步至田徑運動、中距離健將畢卡利不斷練習、全國且挑選年均在二十七歲以下之優秀七十六人、集於Farncina學校受三星之訓練、胎去由外國教練指導之功績、至今未忘、故仍請美國著名指導員康史篤克COmstock訓練短跑及跳躍人才芬蘭之卡力柯與倫柯負責長跑及擲重、其驚人成績之獲得、更可不言而喻、餘如擊劍、腳踏車、體操、拳擊、划船等等、在大會均以往屢次獲勝經長期訓練、自更具把握矣

東華征韓 三戰兩敗

平壤通信、東華足球隊此次應漢城(韓京)中央日報社及體協會之約、來韓比賽、在中國足球史上、又添一頁新紀載、東華隊於十五日晨由滬出發、十七日下午即抵韓京、十八日休息、十九日與漢城學生選手隊交鋒於京城運動場、觀衆三千人、僑胞數百、亦由范總領事漢生率領、到場助威、頗壯士氣、結果以二比零勝、二十一日再與全漢城明星隊作友誼賽、戰情極見緊張、上半時一對一、東華由賈幼良攻入一球、下半時東華負一球、遂以一比二失利、是役關鍵安未出場、後方鬆弛、而對方隊員行動、過於積極、李義臣與馮運佑均受傷、二十二日來平壤、今日(二十三日)與平壤隊比賽、東華陣容散漫、馮、關朱均未出場、李義臣受傷後、退居守門之職、陸鍾恩以中鋒應戰、上半時平壤隊以三比零佔絕對優勢、下半時東華努力反攻、張金海踢入兩球、結果二比四、總計以一比二再敗、此次在韓原定比賽四場、因人馬受傷陣容不整、最後一戰、決定作罷、明日(二十四日)離韓赴日本遊覽、提早回國

韓復榘獎勵國術演員

濟南訊、韓於國術考畢幕後傳見六十歲以上國術表演員二十五人、各贈三十元、擇擅拳術者十一人、任爲各縣國術館長、又傳見一二屆與本屆省考甲等二十餘人訓話、凡考第一者、不准再應考、只准表演或擇日調來表演、以觀有無進步、自本月起、有職業者月領五元、無職業者須八元、以作獎勵

蔣委員長規定普及體育辦法

通飭各省市一體遵行

漢口訊、蔣委員長以普及體育頒應切實推行、曾以冬電令飭各省市遵辦、茲各地體育組織多已成立、爲求此類組織一致起見、近復規定辦法八項、電令全國各省市遵行、原電如下(銜畧)均鑒本行營前以體育關係重要、亟應普遍發展、經於本年三月以冬(二日)秘漢電通飭嚴令辦理在卷、現據呈報具體辦法者已有數處、惟查核內容頗不一致、茲特規定原則八項於次(一)每省(市)黨政軍學各方面應聯合或併合該地原有之團體、組織一某省、(市)黨政軍學體育促進委員會、主持全省(市)體育運動事宜(二)每縣黨政軍學各方面應聯合或併合各該地原有體育團體、組織一某縣黨政軍學體育促進分會、秉承委員會主持全縣體育運動事宜(如係無駐軍之縣份則由黨政學三方面辦理)(三)每省(市)委員會及各縣分會全部辦事人員、應由各機關或學校職員教員分別兼任、均爲無給職、遇必要時、可另聘體育專家(四)各省(市)委員會組織簡章、由省(市)政府召集黨政軍學各方面會同起草提交籌備會議決議後、再由省政府呈請本行營核准施行、各縣分會組織簡章、由委員會訂立、提交會議決議施行(五)各省(市)委員會應委訂有普遍性之實施辦法通則(六)凡黨政軍各機關之職員及學校之教職員學生、均應參加運動、其詳細實施辦法由各黨政軍學機關依照實施辦法通則體察本機關情形自行擬訂、送由所直屬之委員會決定實行(七)實施辦法通則內應有關乎成績攷核辦法之規定(八)各省(市)委員會各縣分會對於天雨時體育運動之設備、應力謀補救方法、俾能繼續不斷、以上各項除冬(二日)秘漢電已有規定者仍應切實遵行外、希即分別依照辦理、隨時具報爲要中正行政教印

世界各國田徑最高紀錄統計(四)

南亞非利加

項目	記錄	保持者	日期
百米	十秒四	周包特	一九三一
二百米	二十一秒三	周包特	一九三一
四百米	四七秒六	常德路	一九二九
八百米	一分五十三秒七	拉、德	一九三〇
一英里	四分二二秒八	托姆森	一九三三
四英里	十分十七秒四	立加道森	不詳
十英里	五二分四六秒二	歐叟	不詳
高欄	十四秒六	漢特曼史密司	一九二八
		戴維斯	一九二九
中欄	五五秒二	拉夏	一九三〇
		拉可頓	一九三三
四百米接力	四二秒八	南亞隊	一九二四
千六百米接力	三分三七秒二		一九二七
跳高	一米九七五	沙叩	一九三三
跳遠	七米五〇	費勒庸	一九二九
撐竿跳高	三米四七	露齊	一九二九
鐵球	十五米七二	侯特	一九三一
鐵餅	四八米〇一	侯特	一九三一
標槍	六一米九一	史密可	一九二八
鏈鎚	四六米四六	瑪肯治	一九二九
瑪拉松	二點四二分五六秒二	歐叟	一九三〇
十項	六九九九、二五	侯特	一九三二

丹麥

項目	記錄	保持者	年份
百米	十秒七	約根生	一九二八
二百米	二二秒三	布勞克	一九二一
四百米	五十秒一	安迪生	一九三〇
八百米	一分五六秒	拉魯森	一九三〇
千五百米	三分五八秒一	瑪齊森	一九三二
五千米	一四分五四秒六	鈕勒森	一九三三
萬米	三一分十三秒四	鈕勒森	一九三三
高欄	十五秒一	道勒森	一九二四
中欄	五四秒九	倫德格林	一九二八
四百米接力	四三秒四	斯巴特	一九三三
千六百米接力	三分二六秒四	斯巴特	一九三一
跳高	一米八三	拉司姆遜	一九二九
跳遠	七米三〇	拉司姆遜	一九三一
三級跳遠	十四米五三	瑞司吞新	一九三〇
撐竿跳高	四米〇三	貝特蓀	一九二五
鐵球	十三米九九	海斯喀爾特	一九三〇
鐵餅	四二米一五	殷森	一九二四
標槍	六四米〇五	梅羅	一九三一
鏈球	四八米三九	梅卡爾德	一九二九
十項	六五五九·八七	拉司姆遜	一九三三

比利時

項目	記錄	保持者	年份
百米	十秒七	布羅夏勒	一九二三
二百米	二二秒	布羅夏勒	一九二八
四百米	五十秒	趙克瀰	一九一四
八百米	一分五五秒四	喀流勒特	一九三四
千五百米	四分一秒六	隆流勒特	一九三四
五千米	十五分正	瑪利雪勒	一九三三
萬米	三二分二七秒二	管兌勒司吞	一九三三
高欄	十五秒八	路絲曼	一九三三
中欄	五五秒一	路絲曼	一九三三
四百米接力	四二秒二	比利時隊	一九三〇
千六百米接力	三分二九秒二	BDSG	一九三〇
跳高	一米八六	貝諾勒德	一九二四
跳遠	七米二	畢內	一九三四
撐竿跳高	三米七一	鮑魯士	一九二二
鐵球	十三米七十	管兌威勒吞	一九三四
鐵餅	四二米四七	古士	一九三四
標槍	六一米七六	亨利曼爾	一九三一
瑪拉松	二點三九分二五秒八	布魯士	一九二〇
十項	五九九七九二五	珍納	一九二九

葡萄牙

項目	記錄	保持者	年份
百米	十秒六	布拉遂	一九三三
二百米	二二秒二	桑羅士	一九二五
四百米	五二秒六	A推阿士	一九二八
八百米	二分三秒	希魯瓌拉	一九三〇
千五百米	四分十六秒六	A阿魯梅達	一九三〇
五千米	十五分二五秒八	AW退埃斯	一九三〇
萬米	三二分二三秒八	A阿魯梅達	一九二七
高欄	十六秒	巴魯哈立司	一九三三
中欄	五八秒二	錫魯圭拉	一九二九
四百米接力	四五秒二	鮑魯道加勒隊	一九二六
千六百米接力	三分三七秒二	立司本隊	一九三〇
跳高	一米八二	P阿魯梅達	一九二五
跳遠	六米五八	A阿魯梅達	一九二四
三級跳遠	十三米四三	梅司奇達	一九二八
撐竿跳高	三米三十	道阿魯推	一九二九
鐵球	十三米	加魯內勒	一九三〇
鐵餅	四一米十	加魯道蘇	一九二八
標槍	四九米九五	加對推	一九三三
鏈球	三九米六七	門對年	一九三一

希臘

項目	記錄	保持者	年份
百米	十秒六	佛蘭格倍司	一九三三
二百米	二十一秒六	佛蘭格倍司	一九三三
四百米	五十秒八	馬丁卡斯	一九三四
八百米	一分五九秒九	巴修	一九三二
千五百米	四分十秒八	叩勒格叩布魯斯	一九三四
五千米	十五分三八秒	瑙斯	一九三二
萬米	三三分二十秒四	瑙斯	一九三三
高欄	十四秒八	馬丁卡斯	一九三四
中欄	五四秒八	馬丁卡斯	一九三二
四百米接力	四二秒七	OC PN A	一九三三
千六百米接力	三分二九秒		一九三二
跳高	一米八九	巴巴尼克羅	一九三〇
跳遠	七米〇二	巴巴尼開路	一九三二
三級跳遠	十四米三一	巴巴尼克羅	一九三一
撐竿跳高	三米八一	安得烈布魯斯	一九三二
鐵球	十四米六一	維勒及密斯	一九三一
鐵餅	四六米五六	希拉斯	一九三〇
標槍	六十米四一	年加路布魯斯	一九三四
鏈球	四三米四二	退米道斐布魯斯	一九三〇
瑪拉松	二點四三分四三秒	奇立阿奇丁斯	一九三四
十項	六六二七·〇〇	佛蘭羅斯	未詳

我做籃球裁判的哲學(一)

——美國達爾氏著、錢一譯——

此篇係美國著名籃球裁判員達爾氏EOWihJ Ddani所著曾於本年正二月份美國運動月刊上發表、其思想新鮮理論精詳、亟譯之以作吾人之借鏡、譯者

著者最先欲使讀者明瞭者、彼決非欲教導他人如何擔任籃球裁判之方法、蓋彼深信此殊非易事、因在一人爲有效之裁判方法、而在他人或適得其反、成爲無用、雖在機械式的手續上、有一般的規律、可以適從、固屬實在然每一裁判員應盡量發展其個人之人格及技能、凡此種種、僅能由刻苦之工作及練習方可獲得最要者、任何裁判員或一派之裁判員、不應將其某派之人格及技能、灌注他人

茲須再三申明者、本篇所述決無使讀者照其實行之意、須知本篇之材料實不過著者個人眞誠思想之表現、蓋其對於籃球遊戲及裁判、有莫大之興趣焉

倘讀者對於此種見解、有幾部或全部之贊同、則著者已竭幸甚、即或不然、不獲同意、亦係理之當然、無足爲怪、因不同之見解、乃使世界進步之一原素也

欲成功上乘之裁判、須由勤唓之工作及實習中得來、前已述及、茲有金律一則、俾凡自顧以裁判成功而著名著有所適從、即「將所見之比賽、盡量宣佈、不存私見不可畏懼、尤須按規則施行」是也

▲難免批評 受人裁判批評、在所難免、此爲擔任裁判員最先須知者、裁判員在比賽終了後、能獲得各方面之美評者、可謂絕無僅有倘執行嚴厲、則不免一部人之惡評、倘稍示寬鬆、定受他一部分之反響、雖執法無私無畏、仍不免苛評、即或依照觀衆球員或教練員之心理而施行判決、欲免批評者亦不可能、故不論若何執法絕無批評者、未之有也

倘遇粗魯之比賽、而裁判疏忽、則球員之抗議、源源而來、遑論教練員及觀衆之批評矣、倘有人認爲罰球過多則亦定獲惡評、甚至於一隊有關之人士、因該隊球員體格魁偉、欲裁判執法寬鬆而在下季該隊球員體格若係輕小、則又求執法嚴厲、不可輕鬆、是誠難爲以極

由此看來、裁判僅有一法較爲安全即「照其親自所目睹者按規則而宣佈」是也、必如此然後批評之至、自知無誤把心無愧矣、反而言之、倘裁判寬鬆、則批評一至自知失檢、必無立足之地、然雖不論如何執法、批評終不可免做裁判者自應習以爲常也

夫規則者、乃由規則委員會厘訂、用以增進技能(如傳遞投籃等)而避免昔日籃球粗魯擧動之遊戲、雖有一部份人士、認爲籃球遊戲愈趨愈下、然此不過絕對少數人士之主張、善事宜傳耳就著者所知、千萬之球員者(老如是之想、倘徹底追就、則教練員或球員(甚至觀衆)其顧觀依規則精神執法之比賽較裁判寬、鬆之比賽趣味多

著者曾親自獲得以下經驗、在某次比賽時、双方球隊、原係勁敵、難免惡鬪、然比賽中裁判均頗驚奇、因雙方競爭雖烈、然殊清潔、尤奇者、賽畢後其中某隊隊長(其隊素以粗魯聞名)向裁判員曰、今晚比賽良佳、諸位之勞也、其中裁判之一答曰「噫非余所知、或汝等比賽純止、致余等無多事幹耳」該隊長忽作驚人之回答曰、「讓余告汝今晚教練員叮囑吾人盡力打球故致忘打人矣」

猶有未盡欲言者、有時在純潔之比賽後、或有三五觀衆至來裁判員前、表示執法優良可慶之意、倘比賽粗魯、賽畢亦定有人趨前、惡言向相、必謂裁判爲惡劣之表演其實在純潔之比賽中、裁判輕而易舉、因雙方球藝優良故也明乎此、則粗魯比賽中爲裁判員者、即或盡其所能亦不獲佳評也

▲觀點各異 茲就另一方面言之、裁判之宣佈比賽係自其個人之觀點而觀、觀衆及教練員則又各自彼等不同之觀點及角度、而所見者亦必迥異、有自一角度而觀之爲明顯之犯規、然自另一角度而觀之、則不然、是故在此比賽中、裁判所見者係一事、而觀衆自界外所見者另係一事、其理甚明、倘裁判員高座場邊、則必盡見觀衆之所見、但事屬不可能在比賽時、運球球員與守衛球員發生接觸之情形中、此種理由、尤爲確切

自然、許多犯規、自各方面觀之、均極明顯、且觀衆之判斷力、亦如裁判員然、倘斯時自判員將此種明顯之犯規、輕易放過、則其直自討苦吃耳、倘有一點不得不提及者、嘗聞裁判員曰、「余之執行裁判視此賽之情形及教練員之要求而定、若彼等喜嚴、則嚴、喜寬、則寬」著者曾親耳聞某裁判員向一教練問曰、「君今晚喜余如何執法、嚴乎、寬乎、」此實非著者之欲吹毛求疵、於評論他人之裁判方法、因此實無關我事、其所以擧以爲例者、深恐此種處執之方法有禍害也、規則上之有犯規之規定、實所以促球藝之進步此種定義與規則後所載之解釋、均極明白、倘一裁判員能作另外之解釋、而其所負之責任、未免過重若能按規則委員會所規訂者而施行、必得優良之結果

談三仲李

中國參加世運應注意點(下)

以我之長攻彼之短 派遣幹員赴會觀光

△組表演團參加世運會之目的、在使外人認識中國國民的體格、並非懦怯軟弱而取締國際間對中國病夫的譏笑、然以中國之弱點與人之優點相較、益足以招人之輕視、雖然有許多人主張參加世運會之意義、在乎精神、而不在技術、然世運會比賽之判決、在技術之優劣、而不在精神、如徒恃精神之優良、在歐人眼中佩服英雄之心理至重、勝者即爲英雄、敗者即以無能論、故以精神應戰大不足恃、最好以我之長彼之短方能使歐人心口拜服、方能雪病夫之恥、其辦法組織體育表演團、精選以下隊員或表演或正式參加比賽、今列中國出席之優點如次、一、摔角隊|此項運動在歐洲各國體育界均認爲身體各部筋肉發育最良之一項故十分注意尤以德國爲尤甚且此項運動已公認爲日本爲首創、每有日人體育界去德觀光者、無不請爲表演、演時觀衆又無不擁擠作壁上觀查是項摔角術、爲中國故有以此言之、中國對於摔角更宜派選全國能手、與歐美日本等國角戰、定能收無量之榮光也、但隊員應先加以訓練、因外人之摔角規則與中國稍異、二、舉重|此項運動在歐洲各國體育中亦甚重視、凡練習舉重者、莫不先練習擧重、俾使全體各部筋肉强健後、而增加原動力也、此項舉重亦爲中國古有之項目、中國人能舉五六百斤者、頗不乏人若與外人較尙不知鹿死誰手也三、籃球、此項運動在歐洲尙不知注重、動作死板、傳遞緩慢、投射不良、中國宜派精華參加、惟此項運動練習機巧、合作健康則均有益、僅對於筋肉作强有力之發育實則不足、蓋因投球傳球諸動作、筋肉多不能作强有力之伸縮、據本人之觀察、中國之籃球術、固臻佳境、推對於力之訓練殊少、故對外(遠東)比賽時皆失敗、實深可惜、今後籃球隊負責當局關於力之練習更宜加倍注意蓋因歐洲各隊技能雖弱、而體力頗大、氣力亦足、對於擋球阻人已佔優勢、故中國隊員與彼相較、非有雄厚之體力、難取勝也四、排球|此項運動在歐洲亦少優隊、中國亦可選送隊員出征、惟世運會中恐無此項項目、可向世運會委員會要求添加、或在歐向各國宣戰、爲中國增光亦易事也五、國術|爲中國獨有之國粹爲中國增尤計亦應選擇精良出席表演、惟表演時應將國術門徑、功效、用途、詳細說明、譯爲各國文字作一宣傳、本人不才已將中國國術一小部份譯爲德文、如當局採納、願以貢獻

其他各項、至於足球、網球游泳與外人較、實力相差太遠、田徑運動更屬幼稚、若與各國精良且亦有充足時間準備者、較長短於世界舞台之上、優劣不言而分欲想爲中國增光、反足以遺羞、爲田徑觀摩及增進田徑運動起見應組織優秀隊員赴歐美各國作國際友誼對抗、雖不能增光、亦不致慘敗而歸、且更足增進隊員之經驗觀摩之機會、益莫大於此舉

各國實力、當局應事先調查各國實力或聘請明白歐美實力人員、參與意見、運動雖

鐵餅・撐竿跳……世界新紀錄

鐵餅……爲德國一警察所造 撐竿……格拉波破本人紀錄

柏林訊、一警察擲餅於四月二十六日造成一七四呎二寸四分三世界新紀錄、又加里福尼亞電、格拉波同日以十四呎五寸又八分五、破其本人所保持之撐竿跳世界紀錄云

柏林訊、德國一巡警名錫若德者、在馬格德堡城之運動會中、造成鐵餅之新紀錄計達五十三公尺點十、比前此之世界紀錄保持者美國安德生、尙過六十八公分

滬中西七團體田徑運動大會中 白虹壓倒列强獲冠軍

計造九項新紀錄沙谷爾列亞軍 符保盧十二呎二撐杆毫無敵手

滬訊、中西七團體春季田徑運動大會、參加者計白虹沙谷爾麥令西青海青英尼斯及美公等七隊、廿七日下午在市立運動場擧行、一時觀者甚盛、計有數百人之譜、白虹群英畢集、實力雄厚、卒以七十三分之鉅數、獲得錦標、沙谷爾第二、西青第三、麥令斯第四、英尼斯第五、美公第六、海青殿軍、廿七日共計打破上海最高紀錄達九項之多、茲將各隊得分及成績、依次列下

▲體團總分

白虹	七十三分
沙谷爾	三十五分
西青	十八分
麥令斯	十七分
英尼斯	十二分
美童公學	六分
海青	二分

▲特殊成績

上海最高紀錄、共計打破九項其中最佳者、當稱八百八十碼、賈連仁之二分四秒紀錄、李世明足受傷、負痛登場、相差極微、符保盧十二呎二吋半之撐竿跳、毫無敵手、惜木架之高、已盡於此英雄無用武地、異程接力劉長春出場跑第四棒二百念碼拋落第二名達二百碼、俄人湯雪夫斯基十一秒正之百碼後勁甚足致程金冠被其壓倒曾榮忠之四百四十碼、於最後之一百十碼、超出躍居冠軍、昨日白虹人才濟濟、可謂得意之作矣

▲九新紀錄

一百碼	湯雪夫斯基	十秒	十秒三
八百八十碼	賈連仁	二分四秒	二分四秒四
低欄	程金冠	二七秒一	二八秒四
跳高	普洛可飛	五呎九吋	五呎七吋
撐竿跳高	符保盧	十二呎二吋	十一呎四吋
十二磅鉛球	普洛可飛	四八呎三吋	四七呎六吋半
三級跳遠	普洛可飛	四四呎十一吋	四二呎八吋半
標槍	唐賢舟	一六一呎六吋	一五八呎
英里異程接力	白虹	三分四八秒五	三分五二秒二

▲全部決賽成績

項目	第一名	第二名	第三名	第四名	成績
一百碼	湯雪夫斯基(沙)	程金冠(白)	茄傑林(麥)	勞雷斯(麥)	十秒正(新)
二百念碼	柏度倍雷(麥)	鄧劒秋(白)	雪別可夫(沙)	考林斯(英)	二三秒九
四百四十碼	曾榮忠(白)	鄧格爾(麥)	方山加(海)	屋新子夫(沙)	五三秒三
八百八十碼	賈連仁(白)	李世明(白)	趙妙根(白)	巴沙洛紐(麥)	二分四秒(新)
一英哩	白朗(英)	王正林(白)	管友文(白)	徐彥博(白)	四分四秒(新)
低欄	程金冠(白)	孫惠培(西)	格列夫(西)	仁金斯(麥)	二七秒一(新)
跳高	普洛可飛(沙)	華特(沙)	文山爾(美)	克許尼(沙)	五呎九吋
跳遠	孫惠培(白)	普洛可飛(白)	安特生(美)	張甲如(白)	二十呎二吋四分一
三級跳	普洛可飛(沙)	孫惠培(白)	安特生(美)	張甲如(白)	四四呎十一吋(新)
撐竿跳	符保盧(白)	克許尼(沙)	徐威士(白)	馬列奧(西)	十二呎二吋半(新)
十二磅鉛球	普洛可飛(沙)	派克(西)	陳寶球(白)	冷培根(白)	四八呎三吋
鐵餅	脫倫芬各(西)	派克(西)	冷培根(白)	陳寶球(白)	一一六呎十吋半
標槍	唐賢舟(白)	沙格林(沙)	門士(海)	却諾夫(西)	一六一呎六吋(新)
英里異程接力	白虹(曾榮忠、程金冠、賈連仁、劉長春)	英尼斯	麥令	沙谷爾	三分四八秒五

▲國際有望

昨日之運動會、不啻爲即將舉行之國際田徑大會作預在國人方面之成績、雖尙未饜人望、但壓倒其他各國、已足夠有餘、除俄僑之普洛可飛連中三元外、其他各國皆有碌碌無特殊人才、足見上海國際人才之凋落、惜所者、我國鄉重好手陳寶球與培根未見有進步也

中華全運會決採用 ◎太極操團體表演◎

滬市教育局聘阮蔚村主持

全國運動會常委褚民誼、爲本屆全國運動會全體表演事、曾數度與本市教育局接洽、現決定於全國運動會開幕時由上海全市小學生舉行團體表演、並鑒太極操爲中國唯一之體操教育、爲發揚民族精神起見、決採用其爲大會操教材、現市教育局特別太極操教員訓練班、聘請阮蔚村主持訓練事宜、並由太極操發明人褚民誼博士、抽暇親自教授、現該班定於本月十一日下午三時、開學地點在天后宮橋市立樹基小學、教育局已訓令各校、體育教員一體參加、期於六月底能訓練成熟、此次全運會之團體表演、因關係大會之精神甚重、此於訓練一事、非未雨綢繆不少、市教育局聘定演班之教職員如次、導師褚民誼、主任阮蔚村、教師顧舜華、陳如松、幹事宋大激

運動學

阮蔚村

第八章 運動之道德與精神

現有一要項、爲所謂之體育道德也、蓋吾人今日之獎勵體育運動、其目的當在國民之保健、故對於運動之道德與精神、不可不注意爲無論體操或競賽、均爲健身之利器、故有其運動精神之存在所、所謂之運動道德與精神、乃於運動游戲之際、以堂々之精神而從事、恒抱正大光明之態度運動時之精神與日常生活上之道德、有非常關係、今日運動界始終議論之業餘問題、乃即爲運動道德所驅使也、爲提高運動之趣味、故須實行業餘運動而運動員對運動熱練之程度與愛好運動、不可不注重運動眞愛運動、深度之比例、爲道德、所謂之運動精神者、倆如吾人善於棒球、網球運動、不但須毫無姣氣、並須力求勿違犯規則、且應以友好之態度、而對待對方、運動家萬不可忘却運動之眞精神(SportSmausujp)不視勝負爲目標、若專視勝力爲目的者、則不足謂之運動之道德、不足稱爲運動家之資格運動時最宜抱大方之態度、視失敗爲成功之母、苟人人爭勝、則誰爲敗乎?故運動之際、應盡已之所長、雖敗而又榮、敗而且不餒、斯爲運動之眞精神也、得到勝利固亦不足喜然切勿忘却運動道德、遭受失敗固亦不足餒但萬不可因之而生忌妒之心理、因之體育之道德而爲之摧殘

第九章 運動指導之方法

吾人身體發育之時代、厥爲在校讀書之時代、此際之身體發育最速、在實施運動指導上、不可不考慮兩點、一爲對學生之身體、須使其圓滿健全發達、依據年齡及性別爲之選別適當種目(未完)

美大學船賽

普林士頓大學第一

美國劍橋訊、廿七日此間舉行一英里又四分之三之船賽、普林士頓大學獲得錦標、哈佛大學爲亞軍、哈佛除由該大學校長德羅斯佛氏之子掌舵、麻省工專名列第三

滬市體育場加緊建築

將提前雙十節完工 特聘王正廷爲董事

上海訊、市中心區市立體育場、以全運會雙十節在滬擧行、故趕緊建築、將提前完工、吳市長特聘王正廷、沈嗣良、貝淞蓀、黎照寰、容啓兆、潘公展、沈恰、兪鴻鈞、蔡增基等組織臨時董事會、王爲董事長、沈副之、以便規劃該場一切進行工作云

學生欄

教育局長及縣視學 躬親視察各校
孫視學擬就取締私塾規程 縣署已採納違者按章施行

洮南本縣教育局孫視學于教育局長，鑒於各校開學已經數月有奇，各校之設備，是否完善，教育之進行，是否圓滿，爲明瞭眞象計，局長視學特躬親赴各校視查，加以詳細指導，每日上午視查教學考查教員之教法，下午考查成績，每校最後一天調卷並於種種方面，加以詳細指導，俾資教育之向上，洮南學校之發展云

孫視學又鑒於官立各校大致已經就緒，惟私塾爲數亦復不少，教師之優秀者有之，濫竽充數者亦勢所難免，爲整飭計，視學已擬就制定取締規程，業蒙縣署採納，今後鄉間市內之私塾，均須依照取締規程進行，苟有違背則立即取締，現已將規程印妥，分發各校遵照矣，茲將規程錄左

洮南縣境私學取締規程

一、凡私學須在未設立學校以前，或已設立學校而學齡兒童尚不能盡量收容之區域始得設立

二、凡塾師須有左列資格之一

一、曾經塾師考試合格者

二、具有小學教員試驗檢定合格者

三、私塾設置，須由設立人或塾師個人，在開學以前一個月，呈局核准後，方准設置，逾時一概不准，各村設立私塾，須呈村公所轉報，於停辦時亦應期前備文呈報，以便查考

四、凡塾師須遵守本省教育廳規定教學宗旨，切實施行，以期養成善良公民，有用人材，適應社會生活，達到親仁善鄰共存共榮爲目的

五、各私塾所修課業，除四書經書及非農誌外，學校課程，如國文算術修身三科，亦務所必修

六、訓導生徒，應本照建國精神，王道主義，循循善誘，務使生徒有愛國思想，護國行爲，至於建國日祀孔日，亦應遵章於假以資紀念

七、查幼年兒童身心發育極不健全，對於養護方面，查應特別注意，嗣後關於課程分配，棹椅高低，坐立姿勢等，均應愼重

八、塾師認爲教育上不得已時，得施訓戒，但不得體罰

九、塾師管教有不合法者，應由縣視學視查時指導之，仍不能改善者有誤人子弟情事得呈報解散之，如認眞服務教管合法者，得呈報嘉奬之

十、私塾對於設備方面，亦當講求，嗣後從事私塾者，應逐年添設，以謀改進

十一、各私塾所收之學資，多不一致，今後分爲兩期（上學期自陽曆二月一日起，至七月三十一日止，下學期自八月一日起至一月三十一日止）

十二、私塾費每人每月至多不得過一元

十三、凡私塾所收之學額，至少須在十名以上，學生年齡須十歲以上

十四、私塾經縣視學視查，認爲管教合法者，得准稱爲改良私塾，如設備編訓教學均能合法，且學額在三十名以上，得酌予改爲代用小學校

十五、凡私塾須有固定地址，不准隨便移動，如有特殊情形，必須遷移者，應先期呈報，經局核准後，方准異動，並應製塾牌一面，懸於門外，以資認別

十六、本規程如有未盡事宜得臨時修正之

十七、本規程自規定公佈之日施行

旅大參觀日記（一）
（實萍）

北國的春光，已普照在大地上面，青山綠水，鳥語花香，在這春風蕩漾中，我們早存在心目中的「旅大參觀」今朝實現了，該多們快樂，但是同想以前的經過，又不禁令我們有感於中了

四年前的秋天，正是鋒火緊急，匪氛方興未艾的時候，我們的母校——新師——誕生了，同時男女的同學集在一起研究功課，各個人都很努力的去安心讀書，不顧其他，現在想起來我們眞有無限快愉，在每個人的心頭上，這種功績都是前賢熱烈於教育的心腸，不避困難造成的，所以我們得以不失學，而現在居然又畢業了，實行參觀的動作，無怪每個人的臉上都浮出一種笑容來，我確信這笑是由心房深處湧出來的一種百二十分眞誠而愉快的笑

在這學期開學的時候，同學便決定要舉行遠地參觀的動議，目的由大家議定兩條路，第一赴日參觀——原因是友邦的教育，現在正走在潮流的前面，我們後起的國家，蒙着友邦俠義的地方很多，這種氣概正是教育上的效果，所以我們要往日本參觀，觀光上國是正不可少的，但是經費的籌備，確成了問題，同學們雖然努力的籌備，終陷於經濟困難的泥窪中，遂使我們各個人的心目中增了些悵惘的情緒

四月二十八日晴

新雨後的春晨，眞特別美麗，在朝霧初散，紅日東昇的時候，正是我們參觀團喜氣洋々的坐在馬車上跑向西安車站去的路了，和學校暫別固然不足戀戀，但是蒙着教育界的同仁，和本校的諸位老師，也來送別我們在滿臉的笑容中，也寓着一點恐懼心理，因爲恐怕負了歡送人的希望，但是我們確知希望不負了我們的使命

汽笛一聲，我們便和這古老的城暫別了，在瀋海車中各個人都互相談笑，一點也不感覺長途的寂寞了，而且每人欣愉的情形眞有形容不出來的和說不出，我很怕暈車，但是確沒有這種現像，以我更覺特別的快樂

新晴的天氣供給我們遊人一個痛快的賞賜，大家都說這新雨的好天氣，正是上帝愛我們的一片誠意，也正是告訴我們要努力，前途有無窮的希望哩

汽車風馳電掣般的爬向前面，在愉快的期中消磨去了好多光陰，不多時已到梅河口了，在候車的時候，我們拍了一個影作爲紀念，車又向前開去，走過水籬洞時，各個人的心便被兩傍的奇蹟給引去了，一會兒欣賞一會兒驚奇

教育局將恢復縣立圖書館

永吉縣公署教育局，以圖書館佔社會教育重要部份，茲爲推廣起見，擬將停辦之縣立圖書館恢復，以資民衆閱覽增進知識，聞恢復辦法，館址佔用前教育局舊址，其房間，均行出租，所得租金除作爲該館經費及添購圖書之用

第一普通學堂修築分教室 刻在招標中

金州管內山會々長劉啓震氏今爲該會之普通學堂因年年學生增加，校舍不敷應用茲特發起，行建築第一普通學堂分教室，已行議決故特張貼佈告，開始招標建築云

尋常小學校長 中川氏繼任

金州南門外尋常高等小學校々長中山武氏，今奉到學務當局命榮轉旅順第一尋常高等小學校校長之職，已誌本報，繼任之人爲關東州小學校長中川亥三郎氏現已來金接充云

南金書院長 國島氏來任

金州東門外前公學堂南金書院々長柳原勸次郎氏，今榮轉滿洲國某機關，依願辭職當蒙關東學務當局照允，已行權任，惟繼該書院院長之人氏，爲國島四郎氏，業已於日前由旅順來金，當至各機關方面行新着任之禮云

開豐路公司 籌開運動會 新闢運動場 各項準備中

開原訊，惠風徐徐，萬物献艷，當此大好春光，正行戶外運動之時，當地開豐鐵路公司，爲不負春光，並振興體育起見，特定月之十二日（日曜日）午前八時，於公司材料廠側之新設運動場，開全路第一回之運動大會後，藤經理于副經理，及正副委員長，各委員刻正積極準備中，競技運動，除公司從事員外來賓參加者有縣立男女中學，及滿日鮮各小學校審判長，聘請藤井武夫氏，屆日滿日來賓參觀者定有一番盛況云

第四小校 校長得人

洮南縣立第四小學校，因事變當時，無人管理，以致糟殘至不可收拾之狀態，幸經現任校長常錫庚氏，不畏艱難，勇往前進，經數年之努力，近始成爲兒童樂園，緣常校長錫庚，肄業於北平師大，少年英俊，學品兼優，作事一秉大公，絲毫不苟，自掌斯校以來，數載於茲，競競業業，以教育爲已任，所屬教員，亦均各盡職責，精心教導，如本季開學，新請到之男教員汪德厚君，係北平大學卒業之高材生，（前報將汪君誤爲汪女士瑞清女師畢業）女教員朱雅平榮素琴二女士，均係女師新畢業之優等生，均能拿出眞精神眞力量教誨兒童，該校職教員精誠團結上下一致，該校之發展前途不可限量云

農業學堂任定 教員之氏名

金州農業學堂，爲關東州內唯一造成日滿之中等學業程度農業技術之機關，十年來卒業之學生已有二百五十餘名，俱在日滿各機關任職，成績俱非常良好，溯其源流大都爲該學堂教師職員之努力指導之結果，與適切教育藝術之試驗工作，始至今日之宏績也，今將該學堂現在任定之教職員氏名記之如左

堂長小池琴，教師伊藤永四郎，黑木農夫，伯倉眞一，菊池悅郎，千葉秀雄，陳德安，楊福生，教師囑託浦江八百穎，中富貞夫，近藤鐵馬，佐田勉，吉鹿榮，校醫囑託陳洪聲以上十四名云

龍江教廳整頓教育 頒發視學須知 及視察事務一切要項

龍江教育廳，爲整頓教育起見，特頒發視學須知及視察要項，茲記之如左

視學須知

視學應理解我滿洲國建國之眞締，以謀教育之普及，視學應研究王道之眞義，以努力王道教育之建設，視學先從自身，行仁修德，研究知識，精能技術，鍛鍊身體，勵精所學，以作教員及學生之模範，視學雖居指導監督教員之地位，應與教員協同一致，向文教立國之盛業邁進，視學應熟悉國家制定教育法規，克盡監督教員之重任，而期毫無遺誤，視學應理解各教科書之本質，以爲適切之指導，視學應尊重地方之民生，以作成親愛懇切之研究指導者，視學一舉一動，宜特別審愼，以引起誤解，視學宜明公私之別，不得公私混同

視察要項

一、當市縣視學或教育股長（無視學縣份）視學各市縣內中小學校，須預先製定日程表，及其目的，於六月五日前經由市縣長呈報省長備食，視學或教育股長按每月視察預定表視察之，以翌月五日前經由市縣長呈報省長核示月份視察報告書，記載事項，一，視察月日，二，視察事項，三，視察時之指導事項，四視察之時處置事項，五其他特別重要事項，附記以上所列各項，務須具體之報告，並簡單明瞭本報告五月五日起實行，五月份之視查預定表應提前告報省長

廣播 日語講座
（新編簡易日語教科書課本）（每星期一、三、五、午前七點四十分開始講授）

第二十九課

1 我能念書。
2 我會寫字。
3 馬會快跑。
4 我能去。
5 他不會念書。
6 妹々不會寫字。
7 猪不會快跑。
8 小孩子不能去。
9 您會畫畫麽。

1 私ワ本オ讀メマス。
2 私ワ字オ書ケマス。
3 馬ワハヤク走レマス。
4 私ワ行ケマス。
5 アノ人ワ本オ讀メマセン。
6 イモオトワ字オ書ケマセン。
7 豚ワ早ク走レマセン。
8 子供ワ行ケマセン。
9 アナタワ畫ヲ描ケマスカ。

片假名發音一覽表（日語字母發音一覽表）

ア阿	カ卡	サ沙	タ他	ナ那	ハ哈	マ嗎	ヤ牙	ラ拉	ワ哇	ン恩	ガ嘎	ザ雜	ダ大	バ巴
イ衣	キ克一衣	シ西	チ乞	ニ尼	ヒ呼一衣	ミ米	イ衣	リ利	ヰ衣		ギ葛一衣	ジ基	ヂ基	ビ比
ウ烏	ク哭	ス司	ツ粗	ヌ奴	フ夫	ム母	ユ油	ル魯	ウ烏		グ古	ズ茲	ヅ茲	ブ不
エ噎	ケ哭一噎	セ塞一噎	テ貼	ネ內	ヘ黑	メ妹	エ噎	レ雷	ヱ噎		ゲ給	ゼ賊	デ得	ベ貝
オ俄	コ刻	ソ索	ト托	ノ諾	ホ霍	モ莫	ヨ約	ロ洛	ヲ俄		ゴ個	ゾ作	ド多	ボ波

パ怕
ピ批
プ浦
ペ配
ポ破

學生文藝

及時勉學說
（鳳城縣立十二小學校 姜貴勳）

光陰迅速，好像流水般的那樣快，一天一天的過去了！不知不覺想起幼小的時候，不識不知全靠着父母的撫養，每天到晚惟知戲遊而已，那知道光陰有用呢！到了吾入學校時方才知道光陰的好處，但是一天只讀半天的書，在課餘時候也不知道溫習功課，所以我的學問，品行，都趕不上別的同學呢！自從上年入了高級肄業，便曉得勉強用功，所以我的學業才逐漸進步哩又想了一想！我們人在幼小入學時候，好似花草樹木方纔發芽長葉的時期一般所以我們要想叫他美麗可觀就得天天灑水，注意培養，若枝歪時要教他正當，自然就新鮮好看了，由這一點看來，人要求學就得用心努力守秩序守規則，一旦有過就聽師長的訓誨，聽同學的勸導，盡心去作，一切尋常的惡習，立刻都要革除古人所謂：「一人當少壯不努力，了老年空着急」所以當此時即得努力求學，將來可成偉大的人材，替國民造幸福，給國家做些公益的事，方不負國家興學之本意呢！所以我們必得趁這青年時候，朝夕切磋，日進弗已，日就月將，無時或懈，努力用功向前奮闘，才不辜負這可貴的光陰呢

夏令分日贈品

日 水 土 曜日即星期 日 三 六

本行所製之雙妹老牌花露水生髮油菓子露蘭花粉千日香洒頭水及一切物品均質料純正製造精良行銷三十餘年名馳遠邇久蒙各界嘉許可毋贅述現製備佳品多欵分日送贈際茲夏令良辰風和日暖上項皆應時需要之品但苟無限制安能盡饜要求若乏時間未免煩勞車駕謹訂贈品日期及其辦法尚希鑒諒

計開

一、贈品

四號千日香水大號如意盖盒庄蘭花粉四號超等牙膏三號雪花粉以上五種任揀

二、條件

凡到購大號花露水大號生髮油大號菓子露大號千日香水各種大號洒頭水超方爽身粉超扁爽身粉球盒身粉等品每一種付贈品一件或購双妹老牌各品湊成售值壹元者均付贈品一件（批發不在此例）

三、日期

由康德二年五月起逢星期日三六實行

大連監部通　奉天鐘樓南　哈爾濱正陽街　營口東大街

廣生行有限公司啓

補腎壯陽添精種子聖藥

金剛藥片

大贈品 買一盒送一盒 四十天止 贈送一半

主治先天不足腎經虧損房勞過度手淫遺精滑精精液缺乏精冷精清子嗣艱難陰萎短小陽萎不舉舉而不堅堅而不久房事早洩老年精衰夜多小便精神困倦頭暈眼花耳作蟬鳴行動心跳動作氣喘四肢無力腰痛腿軟形容枯瘦夜不安寐等症凡腎經所虧發生各症無論新久按法服用均有特效此藥純粹補劑非市上所售之興奮品可比如無病常服永保無腎虧陽萎之慮且體質强壯精神充足而房事快美得十分滿意故東西各大醫生每治腎虧陽萎病時得囑其服金剛片聖藥其藥性和平效力宏富不寒不燥四時皆宜老幼可服毫無流弊眞正百發百中全球無二第一良藥也

服法每日早晚飯前服二片白水送下要有房事前一點鐘用四片淡鹽水送下奏效如神

定價 大瓶國幣二元四角半打大十二元 小瓶國幣一元二角半打小瓶六元

總售處濱江老福春堂批發

天下馳名 暖嗽聖藥 劉氏金丹 此丹善治老少咳嗽

咳嗽痰喘五勞七傷吐痰吐血氣虛身弱服此聖藥除根不犯

定價每付國幣一角每盒國幣一元

▲大連西崗康德記源棧平和街德記全棧瑞生藥店監部通華西藥房華泰藥房淡路町大成藥房福興街泰和藥房▲普蘭店康德記▲營口豐利藥房中西藥房▲遼陽義和堂▲瓦房店康德記▲奉天鐘樓南大成中西藥房鼓樓南五洲大藥房小西關大生藥房軍署街吉祥大藥房 [illegible] ▲安東 [illegible] ▲鐵嶺 [illegible] ▲開原德泰和 ▲公主嶺 [illegible] ▲新京 [illegible] ▲四平街 [illegible] ▲吉林五洲藥房 [illegible] 中西藥房 [illegible] 外埠各大藥房均有經售倘無處購買將欵匯寄哈爾濱本總店無論多寡郵票代價亦可

總發行所哈爾濱十四道街 老福春堂

介紹大命相家郭經九

精奇神斷特指迷津之郭經九對於周易奇門揣骨相大批命理經驗二十餘年遐邇知名曾經算過文武官員紳商大賈閨名媛均神稱替彰往查來定終身之興衰實前車之明鏡因郭君數理精奇妙特此介紹也請臨一談方知奇驗

介紹人 衣瑞亭 馬星垣 于翠昌 張登三 楊鴻彬 鄭贊周 金錫九 劉卜忱 闞錫侯

認明商標以防假冒

前北京內務部立案 北京實業部註冊 國民政府全國註冊局註冊 中央衛生試驗所化驗 國民政府實業部註冊 國民政府內政部立案化驗

上海韓奇逢大醫士黑鷄白鳳丸

黑鷄白鳳丸主治功效經血不調、趕前錯後、行經腹痛、發燒、心忙、心跳、白帶過多、久不生育、子宮寒冷、腰腿骨痛、悶、或久患小產、腹內有塊病者、頭迷四肢無力者、胸膈不正、或飲食少進、夜不安眠、多惡夢者、行經時色紫黑、或淡紅者、房事所傷、氣虛血虧、以致崩漏者、午後發燒、因生各症、宜服之也

定價每盒五元 外埠購買 [illegible] 全國公司五十餘處

總發行所天津法租界 [illegible] 韓奇逢藥房有限公司

龜齡機

龜齡機裝在美麗金盒中

龜齡機具有極豐富之滋補力老年服之轉弱爲强生殖力復少後活氣百倍凡生殖器病腎虧早洩性慾缺乏貧血作事厭倦消化不良視力減退等及女子經血不調子宮寒冷赤白帶下半產及卵巢發育不良難以受孕等尤爲有效

龜齡機養身固精之有效

兒女的仙丹、返老還童的寶筏、其一盒之效力遠勝中國參茸一斤、故凡吸鴉片者、年老衰弱者、青年腎虧者均宜速服「龜齡機」無不見效

「龜齡機」是專治男女性病的良藥是男女愛情中秘寶缺少

定價每盒大洋一元五毛現仍在特價期中買一盒送一盒（即一元五買二盒）外埠函購欵先惠郵費在內

大連華西藥房 長春中西藥房 四平街大德堂 安東瑞祥泰 吉林五洲藥房 吉林中西藥房 大連德記全棧 瀋陽鼓樓西 哈爾濱環球藥房 哈爾濱千金寨信仁堂 遼陽義和堂 普蘭店康德記 開原保康藥房 濱江亞洲藥房 營口中西藥房 本溪湖生醫院 洮南德和堂 洮南永仁堂 洮南和發順 江省中西藥房 公主嶺三合德

總批發 金城大藥房總經理

鹿胎沒香丸

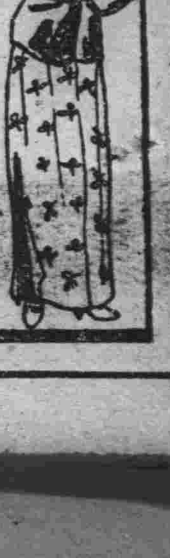

根治經血不調 不台帶赤下久 不孕育一經 服用無不立効

婦科大王 藥料高貴，效力確實，每盒四元 每打四十元

（說明書函索即寄）

發明 查鹿胎由化學之分析研究內胎腺（即內分泌液卵巢等）而內分泌液卵巢豐富之又爲醫治婦科子宮病及經脈不調久不孕育等症之有效劑已爲世界醫學上所公認冷香室主人有鑒於此乃發明用化學方法配製鹿胎冷香丸蓋採取遼東壯年牡鹿原胎以世界珍貴藥品聘請藥物學專門家以最新科學原理抽取鹿胎內之胚胎腺配製以成者故對於女科諸病可稱絕大有効劑也

主治 婦科聖藥鹿胎冷香丸專治婦女經血錯下經脈閉止經來腹痛色紫黑不調帶後腰腿酸痛夜不安眠午後發燒赤白帶咳嗽氣虛血虧或胸腹脹飽飲食減少子宮寒冷勞病或屢次半產連傷數胎以上各症心跳或自汗盜汗多年不孕或有各症立見效藥力昭著誠婦科第一有効劑也

特長 本藥內含有鹿胚胎腺故對於婦女生疾病者有效凡經脈不調及閉經面早老等均有良效快味缺乏之顏面腰腹疼痛交接不良難以孕育者尤爲有效

定價每盒四元每打四十元函購貨欵先惠寄在內

總經理處 奉天鼓樓西金城大藥房

消閑世界

旅大觀櫻記

（鐵佛）

在春光未老的三月，櫻花笑臉迎人而開了，這正是暗示人們來接受這美妙的春意，使你陶醉在這春的懷抱。當着主催觀櫻募集的聲浪，傳遍了營埠後，一般人都躍々的欲嘗一嘗這名勝的春之風味！尤其是終日伏首案頭的公務員們，更靜極思動的欲一沁心脾，在二十六日的晌午，報名人都集合在禮堂裏，聽候署內沈科長的指示，沈科長是一位熱心公事的人，無論甚麼事情，他都不忌諱的跑在頭裏，他把參觀的手續詳細的指給大家，並給介紹一位久居大連的唐先生做引導，二十七日晚九時半，整頓整頓衣裝，便和鄰近的王君，一驅赴站前，遠々地便望見了一面大旗，樹立在驛前，那正是鹽務署新製的一面嶄新旗幟，就這一面旗幟看來，也足以代表一個團體的精神活躍了，在每人的衣襟上，都綴着一朶鮮明的小紅花兒，更顯得精神奕奕，內心的愉快，從每人的眉梢眼角，侖充溢，這驛前驛後，人們互相談笑着，有龍鐘的老人，有妙齡的女郎，有大腹便便的買辦，有天眞爛漫的小孩，有莊嚴不可侵的紳士，有神聖不可犯的官員，教師，學生……就這一站裏，亦足以使你眼花撩亂，有一種說不出來的味道兒。

鈴々々，車若開了，人們笑眯々摩肩接踵的往車上去，三四百人，走有一個時辰才走完，我們署裏坐的是四號五號車，我在四號車裏，揀了一個坐位，車裏佈置得十分漂亮，除安設許多花燈籠外，並遍車上挿着紙做的紅白櫻花，才進車裏，好像置身花洞一樣，隊在彈簧的椅子上，又時常可以聽到無線電放送的音樂歌曲。

在迢迢夜裏的長途上，只有談天和睡，車裏的熱度，洋煙的味兒，人們呼出的炭氣，再爽着一種令人沉醉的迷昏昧兒，不困極了，是不許你安羅的睡去，座近，有一位日本人，新從本國來，他和同人們談得很有趣，我是一個好動的人，不自主的便加入了他們的座談會，他的日文我們不憚，但是他的漢文程度却很好！我們大家用饗談了一囘，從這筆談上，知道他是日本一個熱心漢學者，據他自已說，他的漢文是在私塾裏學的，有一回他請我給他寫一首詩，我把王翰的涼州詞寫給他看，他回完後說，古來征戰幾人回，這！不對吧！是我把征戰誤寫戰爭二字，當時，我眞有些抹不同來，不過同時我很欽佩他對於學的眞實，又愧錋了自已幹事憚促，怎不小心一點呢？後來他又談到日本人非常崇拜孔子孟子文天祥，因爲他們都是勤王的健者，據他說，也可以明瞭日本民族思想的堅固了，後來他自已說是愛新覺羅的後裔，金姓，先代居日本，越談越近，又談到日備之雜書必要，同時並書曹子建七步詩一章，相示，彼此會意後，互相握手，並互報以笑，這時候車上的人，已經睡熟了大半，我們也就打住話頭，各自走入鄉鄉裏去了。

車輪不住的旋轉，瞥眼間已經到達旅順站了，在才出車門外，白玉山的忠靈塔遙立在眼前，不禁令人心神煥然，在站上有兩個人，是招呼對彩號碼的，據說每次觀櫻，都有這一種有趣味有意識的舉動，還有管他叫做「飯盒彩」的，因爲是彩票是飯盒後發給，也很令人發笑，覺着很有意思。

大家乘車馳往後樂園，到裡一看，櫻花已先我而謝了，正是一鳥驚新到客，花恨晚來人，不過還有幾株開到恰好時的櫻花，不能不令乍相逢的人珍視，它那紅紅白白的花瓣，像沉醉後的少女面龐一樣，絕可人憐，不能不令人心神迴往，爲飽人眼福，漸々的也遣散了，我和盧劉，漸合往海濱瞭望，因爲體育場的間隔，望一望便返身博物館了，博物館裏面陳列的物品，都附着說明，名稱年代，採運地，一望瞭然，歷代的冠裳，兵器，陶磁器，貨幣，藝術作品……都赤裸々地呈現你的眼簾裏，以外還有男女嬰兒的骨骼，罩在大玻璃匣裏，供遊人觀覽，在標本室裏，一切飛禽走獸，都珍藏在那裏，猛烈的虎熊〇豹，靈敏的猴子，更格盧鸚嘴獸……太多了，最耐人玩味的，是一個解剖的兎子，從氣管一直到膀胱，都牽着一條線在外面，在線頭上黏紙寫着內部的各種器官名稱，他的部位，是一些不變，他那肉的顏色，也一絲兒不變，這不能不說保存的得法，解剖人的心思細密，其他瞥眼的功夫，就成過去了（未完）

風雨夜裏的回憶

（賀笑痕）

荏苒光陰，剎那間，暑盡冬殘，那涼爽的秋之神，又降臨在人間了，是蕭條底深秋，在一個陰沉底傍晚，在地勢偏僻底村落，只有幾顆枯萎不成行列底樹木，配着參差錯落底荒塚，來點綴這寂寞底黃昏，前面是一條很長的閣墻，橫亘在那裏，墻底外邊，有一條淙々底清溪，這是何等的清幽個地方呀，孤苦伶仃底我，受着金錢底支配，環境底驅使，已覺從警察教練所畢業，服務在這地方一個駐所了！

我是一個十七歲的青年，新邁進社會底一員，也就是我生活史上灰色期的初步，天空是滿佈着烏雲，大地底一切，都爲黑暗所籠罩，那淒涼的冷風不住的吹着，門前的枯樹只剩得赤裸裸的乾枝兒，被那狂風搖擺着，發出一種嗚咽的聲音，好像人哀哀啼哭，一會兒，毛毛的細雨竟從天裏降下來，再一會兒，傾盆的大雨如注的下來，將那地上原有的水，激起了像水晶珠兒似的水泡，一起一伏，一滅一現，煞是好看，在這淒風苦雨的夜裡，人群落伍的我，不禁的觸動了回憶畫面，一個清雅而透着繁華底地方：雖然是毗連着鬧市，可是城市裏的惡俗氣却一點兒也沒有，前面有一條小河，橫臨着一個木橋，橋的左面是一處淒々的芳草地，那對的蝴蝶蹁躚的舞着，對雙雙的蜜蜂往來的飛翔，堤上弱柳，臨着風兒，好像美人兒的細腰似的，堤旁的野花吐着芬芳的氣味兒，右邊呢？却是一片茫無邊際青翠底麥田，勞苦的農夫，每日價工作在那裏的田內，淸溪不時有漁翁垂釣在那裏，他們是日初而出，日落而歸，很有一番天然之樂，在這種嫣花媚的夏天，命運乖舛的我，就在這一九一八的夏日誕生了！

我的故鄉，是湖南省湘鄉縣，我的父親，本是在法界事，求生活的，約在民國初立的時候，就飄泊到滿洲來了，那時就在監獄充差呢，每月的報酬很優厚，家中非常充裕，我呢？愚笨的我呢？自從脫離了搖籃生活以後，和我那親愛的乳母，整天價在一塊玩耍，她儘力使我發出來活潑而爛漫的天眞，在明媚的春天，携我到南園去踏青，炎熱的夏天，帶我到綠陰樹下去乘涼，凉爽的秋天，同我在月下辦那〇嚼的蟲聲，嚴寒的冬天，伴我在那爐旁去講故事，這是何等的快樂生活呀，可惜自從我五歲的那一年，就脫離了這種生活，而陷入怪嚴叢々的惡境了！

「樂極生悲」底確是千古不易的定理，不料在那快樂的生活裏，覺透出來一縷悲象，我那親愛的父親，因爲耗費心血過甚，以至得了肺病，一病三載，藥石罔效，家中典當一空，竟於我五歲的那年與世長別了！

在易簀的時候，臥在床上，寫了三封信，一封信是給我的故鄉家中，不過是告知病勢沉重，危在旦夕，那兩封信意思是給他故友，請求託孤的，寫完了信，眼中的淚像湧泉般底流出來，交給我的母親說道：「我現在的病，是沒有好的希望了！唉，緣短情長，不圖竟至於此，現在膝下三子，還須賴卿教養，將來使他們各有謀生的技能，那麼我在九泉之下，也含笑了，這裏有三封信，你可以立時寄去，他們或者還可以帮助些，你也不必過於悲痛，將來教養子女還是你的責任呢！」說完便逝了。

這時候，我家中只有杭米半升，柴火幾束，生活的窘迫，困難到極點了，喪事辦完，遵我父親的遺囑，將三封信寄去，而我那節烈的慈母，竟從此操起十指的生活來了！每日裏，黎明即起，夜半方眠，治內治外，勞神勞力，假設若和從前比擬，不啻官太太和乞婦的比例了！忙々碌々，將所賺的工錢，除日常生活用度外，節儉下點々的零錢，積蓄起來，以備我們將來念書時候的費用。

光陰像流水般的過着，親愛的姐々，入校讀書去了！過了幾年，不才的我，也繼續的入了學校，恰巧在這時候，我父親的故友H廳長也榮升到K埠了！他是一個慈善者，能夠垂憐故人之孤子，尤能熱心儘心的教誨，我們倆入學讀書，所需的費用自然很多，他更能補助我們，使我們在生活上，不發生憂慮問題，這種恩惠，眞是天高地厚的了。

白駒過隙，斗轉星移，倏忽間，已覺初小畢業！便升學到本埠著名的小學校P學校，該校位於K埠的中區，建設壯嚴，規模宏大，中央有寬大的禮堂，前面有美麗燦爛的花園，四周圍以榆墻，墻的外面，種些蒼松綠柳，墻的裏面，有鮮艷底花兒，和茵綠底草兒，蒼古的柏楊到處生着，萬紫千紅，煞是好看，園的中央有座涼亭，爲我們憩息底處所，放午學的時候，談天在那裏，看那艷花鮮草，聽那百鳥在裏面囀的歌唱，燕語鶯歌，多麼快樂呀！後面有清澈底養魚池，被那微風盪動着，起了連漪的波紋，彷彿是笑着歡迎我們這帮小朋友活潑底天眞似的，池的後面，是一座樓房，是我們的教室，上面有圖書館，閱報室，成績室，自治會辦公室，設備非常完善，後面是廣大的運動場，在放學的時候，操場都充滿了遊戲的同學，足球聲，藍球聲，捉迷藏底吶喊聲，和教室內同學自習的讀書聲，交互織成了幽默的調兒，這些心地聰敏的同學在這樂園似的學校愛自然景物的薰陶，和學問淵博的師長，熱心教導，潛移氣相投的同學，切磋琢磨，所以不到幾年，聲譽日隆，學校的各種成績，已成爲K埠之冠了，像這的第二家庭，是何等的快樂呀！

拿不住的光陰，飛也似的過着，轉瞬間，已覺從高小畢業了——脫離母校，升學到中學了——在臨別底時候，慈善的師長，用懇摯的話兒來安慰我們，像兒子將要遠行，女兒將要出嫁，臨行的囑託似的，親愛的同學，用忠誠的語調來惜別我們，現在若是回憶起來，眞是使我惆悵欲死呀！

中學的校規，底確是比小學寬得多了，意志薄弱的我呢！竟將寬字誤解，自認無拘無束，隨着這惡的潮流，一天一天的頑皮起來，好在慈愛的母親，對我加之以嚴格的管束，所以還不致於放縱無度。

普通中學的攷試，大都是具文，換句話說就是考書記，誰的小草乾淨，誰就列於前茅，當教師的，爲麵包問題，只知媚上和下，所以就加諸不理，同學們，都統統一樣的作弊，當然更沒有干涉的必要，所以這種惡風潮，覺風行一時了！我以爲這個很便宜，對於功課不用熟嫺的溫習，到考試的時候，小草乾淨的打，大本子謹愼的看，竟不勞而獲了一個前茅，眞是便宜得很哪，所以對於各項功課，都加諸廢弛，年復一年，日復一日，轉瞬間初中畢年，回憶這三年的光陰，畢竟是虛度，一無所得。

文化界陋的K埠，一切中學的教育，簡直是一場糊塗，糟糕到極點了，再繼續念書，既費了有用的金錢，又虛度寶貴的光陰，仍舊是飽嘗勞苦的老母，依然是日價勤勞的作那苦的差事，忙碌々，操那十指的生活——女看守——畢生，柔弱的我，心中非常忐忑不安，很願意解去老母的重擔，那麼不消說作事的萌芽，就胚胎於此了！那知剛一入社會，即邁進黑暗的這裏，苦的警界，每日裏守望巡邏，累得不亦樂乎，向來新舊理想是不同的，社會人心和學校正是反對的，所以覺由反對而至於使人垂白，聽人家討厭的言語，看人家憎惡的臉色，萬惡的老警察，不時使出人情所不許可的辣酷手段，來欺騙你，來引誘你，唉！人情冷暖，世態炎涼，我已飽嘗了，但是當我每一灰心的時候，猛想到老母……不禁勇氣衝冠，竟打斷了灰心的觀念，唉！若是回憶從前，聯想到現在，眞是使我發生了莫名的苦哀。

天空依然是滿佈着暴雲，朔風依然是不住的怒號，一個爲環境包圍的悲警，他深夜裏在門前守望呢！他腦海和心兒和那風聲雨聲相盪起來，那寒村的犬吠，午夜的雞啼，遠處的蟬鳴，近處的祈聲，與相邊的聲音，合奏起來，調成了悲哀的曲兒，完了，完了！他整個的墮落在無邊的苦海裏，前途是滿佈着荊棘，和猙獰的惡鬼，他背着槍口，被那朔風拂着，發出了嗚咽的聲音，底確是助他的悲哀呢？

一九三五四二十二再稿於營川

酸齋隨筆

（老憨）

酒徒不戴假面具，因爲俗說「酒後失眞言」可見一個人酒後說的話是眞話，不喝酒時說的話大都是戴着一副假面具的假話。

酒爲高尚之食物，故人稱飲酒者曰「酒仙」不像吸鴉片者爲「煙鬼」政府要嚴厲禁鴉片而不禁酒，大概就是這一點意思。

高人隱士，大都是愛酒的，勞苦工人，工作後也要喝些酒的，所以尊崇高人隱士，必須要喝酒，提倡勞工大衆，也必須喝酒。

水滸

(238)

第四十九回　吳學究双掌連環計　宋公明三打祝家莊

知府道：「難信你說！且提去府裏，你自與他對理明白」喝教獄卒牢子：「捉了！帶他州裏去與祝家分辯」兩下押番虞侯，把李應縛了，衆人簇擁知府上了馬，知府又問道：「那箇是杜主管杜興」杜興道：「小人便是」知府道：「狀上也有你名，一同帶去」也與他鎖了，一行人都出莊門，當時拏了李應杜興，離了李家莊，脚不離地解來。

行不過三十餘里，只見林子邊，擺出宋江，林冲，花榮，楊雄，石秀，一班人馬，攔住去路，林冲大喝道：「梁山泊好漢合夥在此」那知府人等，不敢抵敵，撇了李應杜興，逃命去了，宋江喝叫趕上，衆人趕了一程，回來說道：「我們若趕上，也把這箇鳥知府殺了，但已不知去向」便與李應，杜興，解了縛索，開了鎖，便牽兩匹馬過來，與他兩箇騎了，宋江便道：「且請大官人上梁山泊躲幾時如何？」李應道：「却是使不得，知府是你們殺了，不干我事」宋江笑道：「官司裏怎肯與你如此分辯，我們去了，必然要負累了你，既然大官人不肯落草，且在山寨稍停幾日，打聽得沒事了時，再下山來不遲」當下不繇李應，杜興不行，大隊軍馬中間，如何回得來？一行三軍人馬，迤邐回到梁山泊了。

寨裏頭領晁蓋等衆人，擂鼓吹笛，下山來迎接，把了接風酒，都上到大寨裏聚義廳上，扇圈也似坐下，請上李應與衆頭領都相見了，兩箇講禮已罷，李應稟宋江道：「小可兩個，已送將軍到大寨了，既與衆頭領亦都相見了，在此趨侍不妨，只不知家中老小如何，可教小人下山則箇」吳學究笑道：「大官人差矣，寶眷已都取到山寨了，貴莊一把火已都燒做白地，大官人却回到那裏去」李應不信，早見車仗人馬，隊隊上山來，李應看時，却見是自家的莊客，并老小人等，李應連忙來問時，妻子說道：「你被知府捉了來，隨後又有兩箇巡檢，引着四箇都頭，帶了三百來士兵，到來抄扎家私，把我們好好地叫上車子，將家裏一應箱籠牛羊馬匹驢騾等項都拿了去，又把莊院放起火來都燒了」李應聽罷，只叫得苦，晁蓋，宋江，都下廳伏罪道：「我等兄弟們，端的久聞大官人好處，因此行出這條計來，萬望大官人情恕」李應見了如此言語，只得隨順了，宋江道：「且請宅眷後廳耳房中安歇」李應又見廳前廳後這許多頭領亦有家眷老小在彼，便與妻子道：「只得依允他過」

宋江等當時請至廳前叙說閒話，衆皆大喜，宋江便取說笑道：「大官人，你看我叫過兩箇巡檢，并那知府過來相見」那扮知府的是蕭讓，扮巡檢的兩箇，是戴宗，楊林，扮孔目的是裴宣，扮虞侯的是金大堅，侯健，又叫喚那四箇都頭，却是李俊，張順，馬麟，白勝，李應都看了，目瞪口獃，言語不得。

宋江喝叫小頭目，快殺牛宰馬，與大官人陪話，慶賀新上山的十二位頭領，乃是李應，孫立，孫新，解珍，解寶，鄒淵，鄒潤，杜興，樂和，時遷，扈三娘，顧大嫂，女頭領同樂大娘子，李應宅眷，另做一席在後堂飲酒，大小三軍，自有犒賞，正廳上大吹大擂，衆多好漢飲酒至晚方散，新到頭領俱各撥房安頓。

次日又作席面，會請衆頭領作主張，宋江喚王矮虎來說道：「我當初在清風寨時，許下你一頭親事，懸懸掛在心中，不曾完得此願，今日我父親有箇女兒招你爲壻」宋江自去請出宋太公來，引著一丈青扈三娘到筵前，宋江親自與他陪話說道：「我這兄弟王英，雖有武藝，不及賢妹，是我當初曾許下他一頭親事，一向未曾成得，今日賢妹你認義我父親了，衆頭領都是媒人，今朝是箇良辰吉日，賢妹與王英結爲夫婦」一丈青見宋江義氣深重，推却不得，兩口兒只得拜謝了，晁蓋等衆人皆喜，都稱頌宋公明，眞乃有德有義之士，當日盡皆筵宴，飲酒慶賀。

正飲之間，只見山下有人來報道：「朱貴頭領酒店裏有箇鄆城縣人在那裏，要來見頭領」晁蓋，宋江，聽得報了大喜道：「既是這恩人上山來入夥，足遂平生之願」正是恩讎不辨非豪傑，黑白分明是丈夫。畢竟來的鄆城縣甚麼人，且聽下回分解。

章太炎與葉煥彬之交誼

（側帽生）

湘潭葉煥彬吏部，於板本訓詁之學，研討極精，而傾服章太炎之學，甚至，太炎亦頗稱葉之學術，辛亥之役，長沙爲革命軍佔領，老輩盡逃死山谷，或傳煥彬亦遭不測，太炎聞之，喟然語人：「葉煥彬若果被殺，湖南讀書種子將絕矣」煥彬因此於太炎更有知己之感，避地湘潭，作懷人詩若干首，其中曾述及此事焉，民國五年，清史館開，煥彬以書報太炎，論修清史事，於當時執筆諸公頗多譏評，太炎亦復書，論史例，極爲詳備，其平素切磋類如此，誠所謂相得益彰者矣（又其時諸學者，常言諸史惟宋史最蕪雜，褒貶亦多不公，太炎於是年乃着手改修宋史，但政府贊成其事，曾遣人通意，允助以經費，此亦有關史學之一事也）

讀幼學瓊林

（二六）

龐害孫兮孫報龐，同窗不是好同窗，同心始結同心結，莫到離心始省腔。

△吳起爲卒吮疽

（魏）吳起，文侯使爲西河守，與士卒同甘苦，卒有患疽者，起爲吮之，其母聞之，而哭，曰「往年吳公吮其父，其父死於敵，今又吮其子，妾不知其死所矣」

孫吳兵法古今無，不說孫兮且說吳，爲卒吮疽心太毒，要他鮮血洒平蕪。

△馮異爲大樹將軍

（漢）馮異，爲光武偏將軍，諸將並坐論功，異獨立大樹下，因號大樹將軍。

大樹將軍不言祿，功勞簿上無遺，蕪萋豆粥君常記，怕學當年介子推。

△韓信爲胯下英雄

韓信幼時，好佩劍，淮陰屠中少年，有侮信者，曰，能死，刺我，不能死，出我胯下，信熟視之，俯出胯下，後信封王，用少年爲楚中尉。

硬似金鋼軟似綿，攻齊破趙得威權，軍符兩次被君奪，胯下英雄信有然。

△漢文帝勞軍細柳

漢文帝，至周亞夫細柳營勞軍，門士請曰，將軍約軍中不得驅馳，上乃按轡徐行，至營，亞夫以軍禮見，上歎曰，此眞將軍也。

君臣天禮古爲昭，細柳營中氣象驕，不是幸逢漢文帝，歌君大禍恐先招。

△張良進履圯橋

張留侯遊下邳，有老人墜其履於橋下，顧謂良曰，「孺子取履，」張良愕然，強忍下取，老人曰，履我，良跪以進，老人以足受之，曰「孺子可教矣，」授書一編，且曰，讀此，可以爲帝王師。

老幼尊卑愼勿疏，謙恭結果果何如，圯橋進履尋常事，博得獎餘一部書。

皇帝訪日邦交益固禮成回鑾喜賦四律

（奉天孔學會名譽幹事于向辰）

其一

乘風破浪到蓬瀛，漢武秦皇未果行，白嶽並肩齊富嶽，新京一氣接東京，崇王卑霸振文業，頭亂優於晉楚盟，德不終孤鄰必有，同文同種共存榮。

其二

升堂揖讓禮三施，鼓瑟吹笙樂奏壎，唇缺齒寒期共鑒，皮存毛傅祝長奇，心々相印香成擧，息々能通鐵附磁，千古英雄紓所見，蘭言定利斷金辭。

其三

二難四美興飛揚，梭閱巡遊最勝場，導擁鬟鏘劒珮，追陪親貴胄冠裳，山川卉木榮旌轉，樓殿珠璣照乘光，多謝主人東道意，往來行李盛供張。

其四

翠華遙自日邊來，一路平安警蹕回，交聘藉觀新政策，歡騰爭展大文才，（日滿各報競筆難勝記）越笑秘賓資與甲，晉好親賢用楚材，從此率頭尤進步，兩峰高並慶壺萊。

深棲皮膚內之寄生虫及黴菌之潰滅的滲透療法之威力

依滲透作用能深擊黴菌及寄生虫之本據目的根本治療法現已發見則從來束手之皮膚病今可簡單而治癒之

皮膚病眞可怕

皮膚病視之雖似簡單然其實無如此之可怕者雖爲一小部分之作祟常致痛痒心氣不爽食慾不進夜不安眠神經衰弱作事能率低減且顏面手足如生皮膚病不但汚穢惡觀尤易被人疑有不正之惡病而致人煩嫌因此常有議婚不成職不就之悲觀其影響吾人之生活莫此爲甚

可稱曰文明病

世界愈進步則人類集合之機會亦愈多故火車之窗屜旅館之器物亦有夥數黴菌之附着又常穿皮靴之人其不犯水虫者爲數有幾輕視「水虫」遂棄置之因而糜爛可怕之蜂窩織炎病症不得不施手術者亦恒有之文明能使交通頻繁能使洋裝呈雖能使皮膚病增殖故世人稱皮膚病曰文明病者亦非無理也

餘病之併發務須警戒

如言「皮膚病能斷送性命」而不信者則必有驗曰「那能」而不信者但其例甚多譬如用爪搔痒從該處侵入黴菌致成丹毒或敗血症之死亡率非常大之痛症者爲數最多

奇生虫於皮膚內部蠕々而動

可怕之奇生虫其入皮膚之內部常致錢癬潮症而其如入皮膚內之深部或作蔓延於吾人之甘甜處猛食以度其生如用顯微鏡觀之則見其何等頑悍之生活狀態莫不不寒而慄者

無論何種皮膚病均不免忽發困苦永年此乃通例也外如生皮膚病而愈者眞門外漢其以爲因塗藥而愈者眞皮膚外面塗布人之誤想也夫皮膚外面塗之藥僅有表面消毒之効或於人內中由此觀之如治皮膚病非有効力達及皮膚深部之藥劑不敢言完全也

對於皮膚病滲透療法之成功

夫達及皮膚深部之外用藥理論上不能斷爲決無但不免類因其刺戟過強則不能連續使用（此對於兒童尤應當謹愼）或反惹起炎症等之弊或因藥性作用分外激烈則皮膚之組織被其破壞後必遺留醜瘢之痕故不免有無良藥之嘆也

關於此項經專門家努力研究之結果應用滲透壓及毛管現象之理論遂有滲透表皮角層下達到眞皮治癒之作用而刺戟輕微無副作用之佳良理想的藥劑發見之成功

此曰「皮膚チャージ」已蒙大好佳評通理深奧而使用法確屬簡單價格低廉於從來感爲非常難治皮膚病之治療上誠一大光明之貢獻也

用之不汚不痛而能達到皮膚之深部以發揮消毒殺菌治癒之四大作用只一日中數回塗於外部即能爽然而治癒之

請數試用

皮膚恰劑（ヒフチャージ）

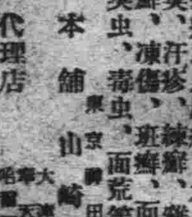

藥價　二十錢　三十錢　五十錢

良好皮膚病藥　痛痒之皮膚病、水虫、頑癬、濕疹、汗疹、雞皮疙瘩、白癬、凍傷、斑疹、面皰、蚤、蚊、臭虫、毒虫、面荒等均有良効

本舖　東京神田　山崎帝國堂

代理店　大連　奉天　日本賣藥株式會社

看！看！

春貨到齊特別犧牲大拍賣本行特由歐美各大名廠定織花素絲絨衣料織錦綢緞綉花巧奇紗料仕女應需物品一概俱全存貨無多務請惠顧諸君切莫錯過機會爲幸

奉天浪速町十番地　布路洋行（印度綢緞莊）啓

秋農醫院

地址奉天南市場◎滿電話三一〇一一號

診療科目　●內科　皮膚花柳科　●外科　耳鼻咽喉科　●兒科　產婦科眼科

附設戒煙　鴉片嗎啡白面巴比那兒等癮

不論年久癮重及身體虛弱者均可醫治不用瘋藥麻藥無痛苦七日至半月全癒鄙人等在南滿醫院當醫師多年見我國人因言語不通殊感困難今爲國人便利計自設醫院設備完善各種手術均能施行庭園寬闊植樹木花草室淸靜有澡堂自來水夏有電扇冬有暖氣隨時入院看護周到收費低廉

院長　苗秀新啓

奉送　男子五淋白濁　女子赤白帶下的　救星來蘇草

男子五淋白濁、女子赤白帶下、倘或頑忽不治、不但身體孱弱、乏之嗣、猶爲堪虞、市下療治淋症白帶之藥物多性藥性劇烈者、服之則有倒提內蘊之虞、後患更不堪設想、「來蘇草」乃婆羅洲特產、藥性純淨和平、治淋治帶惟有特殊功效、本閣種植以來、遠近患者爭相索服、莫不立愈、曾奉內務部暨奉天市政化驗、認爲確有奇效、特領給證明書、惟近年來索者日多、不得不酌收藥本、以資挹注、每服暨收大洋七角、剪報來購買一送一、外埠郵寄郵費加一、患斯病者希速服用、俾能延年益壽、早子嗣　△上海春陽藥草植物閣啓　△滿洲總代理處、奉天兩華門外路北眞正稻香村、滿洲電話三七四七號、大連代理店西崗子德記全棧大藥房

感謝　奉天大西門外　振華醫院戒煙神速

敝人身體孱弱精氣虧乏故於無可奈何中每吸鴉片少許爲之一時快慰時久愈弱而癮已成痛苦倍甚實無人生樂趣經友介紹於振華醫院該院長以成春妙手掃除多年蛇蝎若累癮病霍然而愈毫無痛苦飲食倍增身體日壯敝人無以爲謝特鳴報端以表謝忱

鳴謝人奉天十間房孟卓生

請看亞洲洋行印度紬緞莊開幕大減價

啓者時際冬末春初本行特由各國名廠運到花素呢絨綢緞毛割絲絨男襯衣條紬綠線坤衹摩登應用新奇物品無不齊備不但物美價格而且特廉爲歡迎主顧起見特別犧牲大賤賣兩星期間請捷足先登勿失良機歡迎參觀

奉天浪速通二十番地（前蒙古貨店斜對過）（實豐洋行舊址）

亞洲洋行印度紬緞莊啓

哈爾濱

各縣產業調查即完竣 將決定改善農村計劃

對災農則發放食糧以維生命 秋收時食糧可足用無可虞者

濱江省實業廳對於各縣農民翹首渴望之春耕貸欵問題、終因中央方面、以歷年舉辦之貸欵、多有迄今未歸還者、其成績實屬過於不佳、並且被災農民雖多窘於耕種、但詳細考察之、較東邊道之被災農民狀況、尚不甚奇重、因此種種情形、故對於本年之貸欵、根本不能實行矣、於寧波、穆稜、葦河、三縣、罹災較重之農民、實廳僅可發放食糧、維其生活、至其他各縣據近日之調查、在八九月間秋收時、食糧均可足用、尙無若何憂慮之點其外實廳方面爲實地考察各縣農民狀況、以作日後改善之基礎、特由中央實業部產業調查局派員親赴各縣調查業於二月下旬着手進行矣、其調查完竣期程、約在本月中旬、抑或月底、而此次調查極爲澈底、惟其詳細調查之結果、將於新京發表云

又訊、呼蘭縣最近、各農戶所養之雞鴨馬羊牛豬等牲類多發生虎列拉之傳染病者、勢其蔓延可畏、因此實行特呈請中央實業部派駐在獸醫員二名並已於上月來哈、專事預防各地之家畜類之傳染病、以免爲害農民云

打帽犯身落法網

哈市迭出之打帽犯、每多現於冬令、因有錢之富紳、頭戴之皮帽、如海龍貂皮水獺等帽、皆值鉅金之故、推因經濟日窘、失業日增之關係、今竟復現於春令、於本月二日午後十時二十分許、有孫翼謨者、住於道外小六道街門片六十九號、因在正陽街冠生春局、買得吉豆糕一斤、出門時在二道街口、僱洋車一輛、乘坐回家、行至小六道街口時、有人將孫某頭戴之青毡帽打去、往東飛跑、該孫某立即下車、急行尾追、至中五道街時、即將該打帽犯捕獲、惟其青色毡帽已被另一窃犯搶去潛逃矣、當將該犯扭送南勛街派出所、訊據該犯供稱賈夢玉、年二十七歲、山東招遠人、現住小方道街門牌四十八號、現因無事、故是爲窃以謀糊口、不幸被捕等詞、似該犯者所打之毡帽、不值兩元、一旦身入囹圄、未免不值、世之墮落青年、亦當以此爲鑑也

借着朋友名目 騙去貂皮三張

王鼎漢是山東招遠縣人、現年二十三歲、家住新安埠七道街六八一號、他是縫皮子的手藝、在五月日午後四二點鐘的時候有一姓盛的同着劉素貞者、來在他處就提起王彥峯來了、王鼎漢聽見說是王彥峯、正是與他孰識的人、所以就把後張洋貂皮被盛某挪去、但是說是看看就送回來、不料想盛某一去不歸、所以王鼎漢告到正陽署、據後經警察把劉素珍傳到、劉素珍供稱二十三歲涿州人爲義村里三十二號妓院妓女、並不認識盛某、不過我客王彥峯領他到我處去過他的行爲、及處我均不知云

白要人家女孩 惹了一場官司

道外南四道街鴻利福轉運公司經理的太太、王苗氏她因爲在去年十二月十六日那天經楊蘭福的介紹、說是有一安曲氏者她的丈夫遠遊他鄉久年不歸、家中過度艱窘、所以他膝下小女苓芝情願送給與你、並且不要文錢、王苗氏經此說項之下極表同情嗣後果就照辦將苓芝歸與王苗氏了、同時還立了個字據有楊齊雲作證、這種事情、本來算是圓滿解決、但不料實行成立以後、安曲氏就大改面目、三天五日的前往王苗氏家借詞要錢、最後於五月二日這天午後三時、就因之起了口角、安曲氏竟說出種々無理要求的話、大意就是借機訛錢、因之他就把王苗氏告到正陽警察署去了、將來警署對他們如何處理現下還在審問之中呢

爲表揚殉職烈士 決建設忠靈塔

定於十日動工建築 地址已選定王兆屯

當局爲表揚日滿殉職諸烈士、名流千古、永作紀念計、特規定於新京、哈爾濱、齊々哈爾、熱河、四大要地、建設忠靈塔各一座、對於計劃圖案之研究、業於客歲二月間、由中央方面懸賞募集八百幅矣、嗣經選出優良四幅除分知規定各地外、其各項籌設事項、已共同委託於關東軍經理部實行、惟哈市當局奉得此令後、當即依照辦理、至忠靈塔地址之選擇前曾定於喳嘛台神社其後經都市建設局研究、決定於王兆屯、惟尙須南司令官視察完畢、始能決定、茲將其計劃修築方法、特誌於後、建地廣場爲東西四百平方米突南北五百十七平方米突、總面積爲二百萬平方米突建塔用料、係鐵筋及三合土等塔形式爲五楞式、上座爲四米突之寬大、下邊爲六米突之寬大、其基部用磚瓦建築係爲二千六百四十平方米突塔外用石頭與人造石作成、下設祭壇、高爲六十七米突其外並另修陳列室、納骨堂均用磚裝、廣爲三百四十平方米、尙設休息室、倉庫、亦均用磚修廣爲四十九平方米突、其外並設洗手所廣爲三十二平方米突至其他附修工程、如植樹亭園等逐次完成、動工日程、係由五月十日起至十一月三十日完工、其他非主要之一切工程、至明年七月三十日告竣

工費爲二十一萬三千元、除依照上述各法動工修築外哈市並組織顯彰會定於四日下午二時半在王兆屯定地先舉行地鎮祭典禮舉行破土、同時並作有祭文宣讀致祭、再於顯彰會組織氏名、特詳記如左

委員長　岩越部隊參謀長佐藤大佐

委員　岩越部隊毛利副官　村田二等主計正　特務機關細木中佐　憲兵隊中井中佐　防備隊香春中佐　四軍區小起顧問　領事館木村官補　居民會牛木會長　在鄉軍會谷口分會長　省公署平島總務科長　市公署佐藤工務處長　警察廳松田副廳長　滿鐵押川庶務課長　哈鐵濱田文書課長　地畝山田副局長　六烈士事蹟保存會　崗田猛馬

張大臣蒞哈參加 造艦開工典禮

親仁定邊兩艦八月底竣工

軍政部大臣張景惠氏、爲參加江防海軍造艦開工式、於三日午前由京偕同隨員張副官、佐々木最高顧問、及海軍彭秘書、芳賀顧問、張緒要員森口屬託等七員、搭乘二百三十九號專車、於午後三時蒞哈、時先江防海軍艦隊司令官、尹祚乾爲隆重歡迎、特於三時許、到站準備一切、並派艦隊軍官嚴重警備、於車站之前、其外參加歡迎者、爲第四軍管區于司令官、小野顧問、金警察廳長、苑局長、以及四軍各將校、海軍各將校等要員、一致恃立車站之前、及至專車進站之時、特鳴禮砲數發、表歡迎無何專車停住於站前、各官員熱烈歡迎之下、張大臣已帶隨員安然下車、斯時因時間較晚、因之未能入貴賓室休息、遂即乘特備之一〇一之汽車、即赴行轅北滿旅館矣、記者爲明瞭此次舉行開工式及造艦情形、特於時許前往大臣行轅北滿旅館投刺訪問、當蒙張大臣接見、略事寒暄、即作如後之談話、此次來哈、專爲參加造艦開工式、舉行日程係在四日午前九時、地址在造船所、至於此次建造艦數共爲二艘、一名親仁、一名定邊、務宗於八月底完成、至全部工程均由播磨造艦所任建、其艦體之大者爲二百九十噸、其一稍次之、將來此二艦完成後、於江防之警備、實有莫大便利、並且此二艦均採仿新式、不但可能輕便駛行迅速、至艦式亦極壯麗、今後對記者告以聖上訪日回鑾後御狀況謂皇帝陛下訪日歸來、龍體極稱康泰、又加日本友邦全國熱烈歡迎、所以皇帝陛下龍顏更爲喜悅異常云、談至此記者遂行辭去、於當晚五時半江防艦隊司令尹祚乾、第四軍區司令官于深澂二氏、特在賓樓飯店、設筵恭宴張大臣、並請哈市日滿要人奉陪云

三江輪途中遇匪 客船俱各無恙

因護衛有方傷夫役一名

哈爾濱航業聯合局、前於上月二十五日、由哈出發開往富錦之三江輪船、因受水勢之困、中途停駛於三姓碼頭後於是月二十九日幸値江水相漲、始能拔錨開行、詎於本月一日上午五時許、行至佳木斯附近第二二〇航標地方、突遇步匪三十餘名、一齊鳴槍向該輪船猛力攻擊、經該船護勇竭力敵抗、該船且戰且行、匪團尾追數里之遙終未得逞、除將該船包飯夫役擊傷一名外餘併未受若何損失、惟乘船旅客、則不免飽受虛驚、耳聞該船、現已由佳木斯一直開往富錦之途矣

白日下在正陽街上 發生刼路搶案

成玉功櫃夥提欵遇暴客 搶去千餘元匪旋逃無踪

近數月來、哈市發生之搶案、無日無之、雖經警政當局、不眠不休、派警嚴緝、時有破獲、惟一般搶匪、毫無忌憚、胆子愈來愈大、竟敢在光天化日之白晝、衆目睽々之街衢、單人獨馬、攔路搶去國幣一千餘元之鉅案、茲將詳情誌下、本市道外南勛街門牌十五成玉功京貨莊執事人張子年四十一歲、河北省寧河縣人於本月三日上午十時許、派櫃夥劉建功徐振明二人往中央銀行提欵、二櫃夥即奉命前往、迨自該銀行將國幣二千元提出時、劉徐二人議定分擔責任、各帶國幣一千元、將欵帶好、折身回櫃時、路過正陽三道街南頭突遇匪一名、袖吞櫓桿手槍、攔住劉徐二人、聲稱檢查、該二人見有手槍、恐遭不測、故亦未敢抵抗、任其檢查、該匪在劉建功身畔將國幣一千元搜到手後、即行竄逃、雖經該二人喊嚷、胡子々々、但錢已被匪搶去、在此行人如蟻、車馬似雲之際、隨着匪人潛逃矣、迨該二人即通知本櫃、再赴該管派出所報告、請求按緝時、因時已久、匪已潛逃無踪矣

冀南輪遇匪 傷船客兩名

幸遇江防艦隊 得能脫出危險

哈爾濱航業聯合局之冀南輪船、於五月一日下午至三姓上流三塊石附近、突遇股匪四五十名、當與江防艦隊之海軍發生激戰、双方接觸約一小時許、匪始逃去、船方併無損失、惟該船之乘客二名、負有微傷云

紀念皇帝訪日 開慶祝大會

市署奉令着手籌備 於本月十五日舉行

爲紀念我國大皇帝訪日曠古盛舉、中央特通令各省市縣旗、一致於十五日舉行空前國民慶祝大會、因此市公署於奉令後、即將着手籌備進行、並已將各項完全交付於社會科辦理、茲聞關於札設紀念牌樓成立講演會映畫會提燈會等、正在籌備之中云

匪賊目中已無警察 竟敢連搶三家

所搶無幾搶畢從容逃去 南崗亦發生七人匪搶案

市內搶案、迭出不已、且每日發生者不止一次、前後竟有相差數十分鐘者、此於警察機構完備之哈市寧不可恥、想屢次匪案行動、皆出一轍、雖匪案日有所聞、而在哈市不至匪賊如毛、惟因警察當局事先不作防備事後又未破獲一案、警察力之程度若何、令人不禁懷疑、今又發生一連搶三家之搶案觀此亦可知匪賊眼目中已無警察矣、惟所苦者一般市民耳、今後祇好自爲防備而已、茲將三日晚及四日晨之兩搶案誌左

道外長春三道街十六號院內順源棧執事馬永凱(三十七歲)該棧忽於四日午前〇時五分、闖進滿匪四名、有二匪把守屋門、其餘二匪進屋實行强搶、但進屋之二匪、一約二十五六歲、身穿洋服外套灰色風衣、頭戴毡帽、中等身材、說日本語、其一年約二十餘歲、亦穿洋服、青呢大衣、頭戴禮帽、持黑手槍及櫓杆槍、亦中等身量口音不詳、當進屋之際、聲稱查店、嗣即迫令將賬棹抽屜打開、計搶去國幣三十元七角、搶畢又至西隣國韓人秦魁祿處搶去國幣一元、(該號人係開咖啡館爲生)搶畢復又到東鄰新發古玩舖處、搶去國幣七元二角、始行逃去、但把門之二匪均約二十五六歲、亦着洋服、口音不詳、當匪逃走之後、該被害等、始得報告錢塘街派出所、電達警察當局是時遂大佈警網嚴秘搜查、然終未得獲云

南崗阿什河街、門牌六十號住戶韓人李萬泰、五十歲、現無職業、於三日午後八時許、突侵入滿匪七名、一匪當把門、六匪進內、急向李萬泰兒媳問李萬泰在家否、同時李某兒媳即以未在對、其後匪等將其內弟張盛吉、及其友梁雨民均用鐵絲綁上、並用槍威嚇、因之皆不敢聲張、於是大搜而特搜、結果在立櫃中搜去國幣一百八十元、其外由梁姓兜中、搜搶錢包一個、內有國幣十五元名片五張、俄羌帖一張(係百元的)一匪小個、年約二十許、青棉袍、手持櫓桿槍其餘之匪均持匣槍、操山東口音、面目均不詳、搶畢遂即叙走無踪、嗣雖報警追緝但亦未能得獲云

從來本不相識 竟指人爲盜

善惡難即分辨

本市道裏中十三道街東西洋服店之工人吳振東(二七)崔海濤(三〇)二人、於二日午後一時三十分許、手持洋毯一床、赴道外承德街公益當號、詎至該號門前、遇有馬家溝新發屯門牌十八號住戶王連科者、當即向警所報告、吳崔二人純係窃犯、前曾在道裏經緯署打過官司、故斯認識、今日又來當此洋毯、定是偸的、請往逮捕云云、該承德街派出所當將該吳崔二人捕護、帶所訊問、惟該二人、堅不承認、有窃盜行爲、該所以是非莫辨、故將原被告人、連同證物、一併送歸正陽署訊辦

錦縣

度量衡販賣人 均先後採定

許可已發下

我國度量衡品、自公賣以來、所有販賣人、皆由政府指定而後再爲營業、其各省市縣之販賣人、均先後採定、而以一一四號之許可發表、以遼芝圃、爲販賣人、其營業期間、爲五個年、計由康德二年、三月二十一日起、至康德七年三月二十一日止、錦州之度量衡器、不久即可公賣云

北鎮警局派隊 赴朝陽勦匪

過錦轉道前往

錦州省屬下朝陽縣、因警備力之不足、因是匪賊橫行焚燒掠搶、無日不聞、前經治安維持會、會議時表決、由省內各縣、派隊前往應援而北鎮警務局、乃派警察隊桐野指導官、帶隊警士二十五人、於本月二日、由北鎮縣出發、於三日經由錦州、轉道前往朝陽縣、討伐匪賊去訖云

西豐

縣當局體恤民艱 禁止粮石外運

本邑縣長谷金聲氏、以近年來歲年景不佳、歲歉豐收、本境出產之粮石僅供本縣自給、再乏餘粮他運、今爲彰念民間生計起見一律禁止粮石外運、以重民食而恤貧民云云

安東

安東與大孤山間 安設長途電話

已着手工作六月間可開通

安東市內電話局、日前經電々會社收買後、該會社復行添資三十萬元、關於一切設備上、大加改善、現已開始工作中、據聞安東至大孤山間通話、該社已着手進行、預計本年六月間、可直接通話於茲安孤消息、將更稱便利云

醫師登記完畢 計三十餘名

市警察廳、前以市內西醫醫師對於醫學上、是否有經驗、亟應考查、以免有庸醫充雜其間、因日前開始登記、現閱市內西醫、已按照登記完畢、計三十餘家、將來該醫士必有一番甄別、以資注重眞才實學、而免庸醫殺人云

日系警官 實地練習

新京第二次日系警官、現已訓練畢業、日前派遣十二名來安省市實地練習、以三週期間、然後再分發省屬各縣機關服務云

王省長公畢返任

安東省公署王省長、前爲恭迎聖駕還幸、日前赴京一節、已誌本報、茲該省在京公差已畢、業由京師起程返安、預計本日午後五時十分車抵安各機關首領齊集車站恭迎頗稱盛況云

兩級中學 物色教員

安東省市籌設之兩級中學校、指日亦即正式開學、其中日系委員、業向文教部請示中、預計當能內定、至國文、經學、英語、歷史地理等四科則係滿系教員三人、尙在物色相當人材中、一般有中等教員資格者、可連行呈請、聞待遇極優云

不堪師傅虐待 學徒乘機逃跑

安東市內官電街消防隊對過義合祥成衣舖執事湖北人(姓氏未詳)對於藝徒時加毆打、及施以種種虐待、於二日該執事復將十六歲藝徒劉殿清、因細故肆意毒打、該徒被虐無奈遂乘其不備乃逃去、迨知覺遍尋已無踪跡矣

稅局開始 檢查印花

安東稅捐局、頃奉奉天稅務署通令準備開始檢查市內各商號印紙、目下即通知市商會、轉知各商號知照、稅局不久將派員分赴各商號實行檢查以重稅務云

省署實現綠化運動 嚴禁毀傷樹木

已通知各機關妥爲保護 倘有故違者查出即重懲

省公署近以各縣綠化業已紛々實行深恐有無知者、私自毀壞樹株、爲此特通知各機關轉飭所屬、關於所栽種各樹株、應妥爲保護、並嚴禁毀壞倘有故違者、查出即重懲不貸云

賓縣

王警務局長 已蒞任履新

賓縣公署警務局長洪春齡、蒞任未久、因事請准長假、遺職由省憲委任警務廳屬官王君漢章接替、聞於昨已實行交接清楚、合衙彙報、蒞任視事矣、而王君曾任軍警要職、學術兼優、經驗宏富殊堪勝任、想我賓警政當有一番革新云

吉林

畑山看守長病故 一監開會追悼

各機關均派員參加致祭

吉林第一監獄看守長畑山太治、因積勞成疾、治療未愈、在國立醫院病故、茲該監齊正晁典獄長、爲追念該員生前功績、深爲悼惜、於四月二十七日午前十二時、假吉林俱樂部、開追悼大會、當時除本市各機關派代表參加外、而新京司法總務長、古田及王行刑司長、典獄科長等、均搭車來吉參加、並有各機關所獻納之花圈、及輓聯甚多、於哀樂悠揚中、全室空氣至屬悲悽、歷約二時許始散會云

又訊、爲參加追悼畑山泰治之新京司法部各要人、已於當日返京云

訥河

萬國道德分會 開講演大會

聽衆頗形踴躍

本縣萬國道德分會、於去歲組織成立以來、講員即不辭苦口婆心、提倡講演、其於世道人心、誠非淺鮮、近有新京總會監理張君雅軒、及龍江總分會講演主任孫君景陽、王君舜華、於本月二十六日一同來訥、晉謁縣長、說明來意、嗣由縣長分函各機關首領、紳商各界、定於二十八日上午十時、假本縣南市場戲院地址、開歡迎講演大會、是日到會人山人海、甚爲擁擠、首由本縣長崔公澤生訓詞、次由張監理報告道德之原尾、次經過情形、繼由孫王二君主任講演該會性理、及家庭狀況一時口講指劃、極爲詳盡、其說理之明顯、聽衆之敬肅、尤爲難能可貴、經過數小時後、方始閉會云

洮南

舉行建國運動會

洮南縣、定於六月五日舉行國念紀第四建次運動大會、各校爲屆時競技選手出場計已先期揀選運動員、並由體育教員每日督飭指導練習以俾屆時一顯身手奪得錦標歸

齊齊哈爾

關係者會議 建築忠靈塔

地址於日本墳 工費定廿萬元

去歲以軍部爲中心組織之顯彰會、募集捐欵、擬於新京哈爾濱熱河齊々哈爾等處、建忠靈塔、新京之忠靈塔、業於去歲秋季竣工、歲齊々哈爾於四月三十日午後一時半、關係者集議於將校會議所、其結果建築地決定在舊日本墳、五月四日午前十時行舉地、鎮察即由日軍經理部爲之承修、塔高三十六米工費預定二十萬元、期間定於本年十一月末竣工、同時並舉行盛大之納骨式、至其內外完全工作、須至來年七月、彼時塔之週圍、綠林紅花、神社公園、瞬成齊市名所、以資永慰英靈於萬古云

訪日記者團 開講演大會

并映紀念電影

齊々哈爾記者團東渡報告大會、已於四月三十夜舉行矣、地址在龍江大戲院、各界人士熱心聽講者、人山人海、屆時銀角一聲、萬衆起立、除由講演記者關鴻翼代表、向皇帝陛下御影行最敬禮外、另下人等均一致起立、向御影禮畢、首由民報社長致開會詞、大畧如左、此次皇帝御訪日、是我們歷史上空前未有之盛事、國務院總務廳情報處、特組織訪日記者團、扈從東渡、敝報因通知過晚準備不及、故未參加、皇帝御訪日後一切行事、雖會按日刊登報端、因電文簡畧、總有不詳不盡之處、敝報深引爲憾、今在國務院總務廳情報處、龍江省公署、警務廳、及各方面之援助之協和會、齊々哈爾市政局、下、由龍江民報敝報及哈爾濱公報、大北新報等主催、開訪日記者團講演大會、及映放皇帝訪日紀念影片、南軍司令官說過皇帝訪日兩國元首握手言歡其主要目的、就爲日滿兩國臣民、作個模範、而我們此次講演大會、已本着此種意義、今後日滿兩國臣民不可分離之關係、更進一層之認識、時間很短促、事先未有相當之準備、也不顧意多費時間、關侯二君、以定預備很豐富之材料、貫給大家、現在即請關先生講演吧、繼此爲記者關鴻翼之報告、更有大北報記者侯小飛君講演、約八時許、講演完畢、次即連映皇帝訪日電影、直至十時三十時始閉會云

十一旅奉令移防

齊々哈爾第三軍管區、所屬駐防泰來之混成第十一旅、頃奉軍政部令、移防濱江省密山縣剿匪、撥歸第四軍管區指揮、該旅奉令後已於五月二日由泰來登車出發、定三日午前八時五十分到達齊々哈爾車站、轉車再開回昂昂溪、惟該旅此次離江赴吉、乃爲剿匪衛民、故所有駐省各部隊及司令部上尉以上之軍官均至車站歡送及各機關各法團均參加送別、以慰軍人爲國衛民之苦心云

昌圖

中銀分行 經理易人

駐昌圖滿洲中央銀行經理周穆之君、辦理業務、裕國便民、頗著成績、於日昨奉總行令調奉天分行服務、遺缺以奉天日站支行副經理陳相文接充、現正新舊交替間、周經理不日去奉履新云

彰武

殉職警官身後蕭條 當局發起募捐

恤助其遺族以慰幽魂

本邑警察大隊附張錫武、中隊長張宏謨、警察李向春、於客歲剿匪殉職一節、曾誌本報、縣當局爲追其死後功助及卹助其遺族、特發起勸募捐、茲將其捐啓錄下、敬啓者、本縣警察大隊附張錫武、中隊長張宏謨、警長李向春、捍衛地方、忠勇素著、本年一月二十二日、不幸在二區小浩力保剿匪捐軀、張君等、一生戎馬、兩袖清風、身後蕭條、情堪憫惻、所遺孀妻幼子、度日維艱、同人等、情切同舟、俯畜之資、誼當代籌、敢論台端、博施爲懷、敢祈慨解義囊、量予資助、倘蒙矜恤、則殁存俱感矣

小販爭主顧興毆

河內船隻之業務、日見起色、於月之三日西門外有賣魚小販鄒某張某二人、因爭主顧發起口角初則咒罵、繼則動武而張某力大、遂將鄒某推倒於地、不省人事、當由該管分所將張某看押外、復將鄒某擡送公立醫院、究有無危險容訪再誌

選送二批警官 入省講習

本邑警務局前奉省令、考送入省警官、今已畢業、考試成績頗佳、於一日均各返來、復由警局選送第二批警官五名、三署署長石琦等五人、定於月之六日赴奉云

鐵嶺

劉局長克盡厥職

本邑西馬鮮溝駐海邊警察隊第四分局長、劉永祺氏、歷充政界要職、精明幹練、經驗宏富、自蒞任以來、對於所屬各長警內外講練、日不休暇、而對遼河內帆船各港渡口、時而躬親檢查、倘有不宜處即便指示一切、故遼

宮部隊長檢閱 海邊警察隊

鐵嶺於四月二十九日、營口海邊警察隊長宮部光利氏、定於三十日出發、施行檢閱各分隊、邑西馬蓬溝有海邊警察第四分隊駐在、該隊長不日必來鐵檢閱分隊、並視查遼河沿岸云

瑣聞

△零賣所頗興盛

(洮南)本邑興隆街路南東邦鴉片零賣所、自開幕以來、營業日漸起色、門庭若市、又兼財東陳樂民君、經理李慶久君、善交際、精商情、皆和靄可親、因此吸食者、樂而顧往常此以往則該零賣所之發展可期云

△騎車不愼撞人

(金州)於本月二日午前九點三十分許、在東門外金普大道上有一青年騎自轉車、由北往南駛行之際、不料一時疎忽致將在該處行路劉家店管內之某屯王姓老翁撞倒於地上、左手部受有擦創傷、一時血流不止、後由騎車之青年下車、將老翁扶起安慰給與醫費一元、始了事而去

△北鄉發生豚疫

(錦縣)近日來、因氣候之不正、寒暖不勻、故以雞疫叢生、錦州市北鎮、於近數日來、突然發現豬瘟、一般飼者、均皆畏懼云

△農夫盼雨得雨

(金州)自昨年冬間、降雪甚少、及至本年春季、雨水未降、因之四鄉田地、非常乾燥、農人對於春耕、極感憂慮、不料天遂人願、於五月三日午前六點許、陰雲四合、繼則細雨霏々、直降至午後六點三十分頃、始行雲收雨霽此眞可謂一場好雨慰三農

△梨園邀到角色

(凌源)本邑永順評戲園、全班角色作雲勳等、和承德欣新舞臺、定安合同、月前離凌去熱表演、已誌昨報、該園爲營業關係、昨在錦州、與聚興舞臺結約、邀到全班男女角色三四十人、坤伶計有趙鳳賓六歲紅等、男角計有那小樓張樂亭等、該伶等不日來凌獻技、行頭戲裝等業已運凌云

△金店生意發達

(瓦房店)本埠新市街、開設慶豐厚金店一處、迄已多日營業尙稱發達、各種器皿、樣式新奇、赤金成色又佳、並且手工錢甚廉、對於顧客甚爲殷勤、以故生意發達、大有應接不暇之勢

△天氣時寒時暖

(鐵嶺)自去冬臘月間、俗云(九天)應在寒冷時期、考實不見特寒、今至春暖、忽熱忽凉、天熱時單夾衣均各換季、棉衣收起、今而忽於二十六日、覺異常天寒、由早九時許即降雪、至晚四時許始止、復於二十七日、又行降雪一小時、因而一般人民受外感病者頗衆云

△命理家蒞本溪

(本溪)茲有命理家丁天乙先生特由哈埠來溪、寓湖山旅館、除在該館門外懸掛命理牌外並於各大街小巷張貼廣告一時前往求卜者頗不乏人

△藥局貨眞價廉

(本溪)邑內東大街藥商慶和成、開設迄今二十餘年、歷史即久、資本雄厚、爲全縣藥商之冠、頗著該號執事人武兆嵩、爲濟世活人起見特由營埠購到各種頂上藥材售價低廉該號可謂貨眞價廉云

家庭医學

食糖過多眞危險
血變酸性諸病生

一旦發病、非速調理不可、惟病前豫防、尤爲緊要、在此意味、最近在醫學界有血液酸性化之新研究、漸爲治療界所重視、據其研究、原來人体內之血液、即以阿爾加里性爲常態、倘如傾於酸性、則成爲醫學所謂『阿氣多齊斯』而惹起種々疾病也、查『阿氣多齊斯』雖於筋肉激動時、可有幾許之生成、然其九成九分、以

酸性物之過食

爲主因、所有食物、如就性質分類可爲阿爾加里性與酸性兩種、就中吾人如攝食過量之酸性食物、例如多食糖或糖菓、即起阿氣多齋斯蓋糖分一經吸收、即在血液內生成遊離的有機酸、侵潤於臟器之組織細胞阻害其機能、故此物非予迅速排泄不可、惟有機酸如以游離之狀態而排泄、則激刺腎臟或大腸等排泄器官、結果惹起腎臟炎或大腸加答兒等難症、幸而有造化之妙、惠給吾等身体能防如此障碍之一種自然治癒力、即体內之加爾修母（鈣）馬固內修母等與有機酸結合、使之

化爲中性鹽類

然後排泄、幸免傷及腎臟等排泄器官也、但血液內如缺鈣質、則該有機酸從牙齒或骨格剝奪鈣分而達成結合之目的嗜糖之人多患牙齒、尤以發育正旺之小兒共害尤甚故醫學者關於此事警告謂五六歲兒童一日之中食糖五格蘭姆以七、則有害衞生云、

血液之酸性化－即阿氣多齋斯不特損傷牙齒骨格、尤在婦女、阻害骨盤之發育、及至姙娠前後、惹起種々障碍、又使一般人之身体趨於虛弱、易罹疾病凡陷於阿氣多齋斯狀態之人易患結核病、已成無可客疑之事實、又正患結核中之人如成阿氣多齋斯、則

結核菌遽而繁殖

促進發熱及其他之病勢、亦爲醫學所証明之事也、又據理化學研究所之實驗結局糖類食物之弊害、與維他命B有密接之關係、維他命B缺少時、給予砂糖則其害尤甚惟維他命B愈多、糖分之弊害愈少、故多食糖菓或砂糖之人必須攝取多量維他命B也、然則如維他命B攝取方法何、即以『若素』之服用、爲最合理的方法、蓋『若素』係撒咯羅米西斯菌（黑非菌一種）製成之藥劑而所含維他命B極爲豐富、稱處萬有生物中之第一位也『若素』成分、不特有能防糖害之維他命B、且包含具有能中和血液內有機酸效力之加爾修母以及賦與諸臟器組織細胞活力之所謂活性酵素、故能有多角的効力也、

過食肉類
有同樣弊害

肉類－一般人以爲此係最富滋養的食品、似此觀念未必爲誤謬、雖然是好的滋補品、食之過多、則反有

…放出毒素惡作…

而傷身体之虞、肉類雖依獸肉、魚肉、鳥肉之別、各成分不免有相當之出入、然由一般的而言、富有蛋白質爲其特長蛋白質一入体內、雖其一部分成爲熱量力量等之精力原、然其多大部分則充於造肉造血之用、如此之功用、爲使肉類當作滋補品之理由、但如攝食之量超過定量、則不特無益、且其過剩之蛋白質全都排出於尿中、故使腎臟陷於疲勞、自無待言、又雖於未至此前、亦有碍消化而使胃腸化弱、加以肉類、已如上段所述、在酸性食物中最爲代表的食品、故如過食之、則與糖同樣成爲阿氣多齊斯之重大原因凡身体必要的榮養素、自有一定之限量、爲充足此量計、

…如胃腸健全…

而食物的消化及吸收圓滿進行、則攝食不須多量、且榮養素因共含水炭素（澱粉質）、脂肪、無機物維他命等各種成分相互作用、始能有効、故各成分之均衡、尤爲重要條件也肉類之偏食或過食、有害於身体、蓋此故也、在此意味、對於嗜食肉類之人欲勸者、乃榮養酵素劑「若素」之常用是也、蓋本劑成分中因有能促進消化液之分泌、强旺胃腸機能之酵素及霍爾蒙極爲豐富、故如服用、能使消化吸收趨於活潑、自無待言『若素』之功用不止胃腸之强化一事、且能普遍於全身機能、故有防止肉食易有之腎臟障碍、提高血液及全身新陳代謝之功効、凡多食肉類之人、最易患便秘症、如常作便秘、則因腸內容物之腐敗醱酵、發生毒素、混入血液而誘起全身、故有招來蕁痳疹、動脈硬化、頭痛以及威

…衰老早老原因…

之虞、惟如常用『若素』可强化胃腸、整頓大便、能防止上項各症、且本劑網羅身体應有之榮養、而平均補給於全身、故對於攝食不免偏行之人本劑尤爲不可缺少之妙藥也、

藥劑選定方法

「若素」特以一月份一瓶金票一圓六十錢、即每日不過需數分錢之低廉藥價、由日本東京芝公園大門際「榮養與育兒之會」（振替東京一七〇〇番）、頒布於各國、華滿各埠著名藥房皆有出售、…（記者附識）

惟據榮養與育兒之會當局聲明、最近有『ヘーフェ』『酵母』『イースト』等類似名目、近似裝璜之藥劑繁多、且開藥房之中、有稱此類効力與「若素」無異推奬於主顧者、雖然「若素」絕無代用藥、蓋本劑係由數百種黑非菌中選用最富醫藥價値之一種、經特殊完美之設備、依專賣特許之方法製成、其藥効有獨到之特徵、不言可知則雖有市井所謂類似藥、爲如何之宣傳、亦不値識者一噱也、惟希一般主顧諸位不爲此輩所欺則幸甚云

報上診病

回答者　顧問 醫學博士　小田美穗

◆胃下垂症療法

（問）因患胃下垂症、胃部重壓、食思絕無、並常作便秘、請示治法…（K生）

（答）先以食養生爲主、並愼於滋補品之食用勿過多或偏行、暴食暴飲亦須戒之、又每日數次攝取少量之易消化榮養物、食後右側橫臥、休息半小時許亦有効果、同時服用如『若素』能從細胞起助長消化、加强胃腸之藥物則必有効驗

◆宜於肋膜炎之藥

（問）鄙人係就診判爲肋膜炎、正在治療中之卅歲男子、請示適宜之藥劑…（長野 大澤武雄）

（答）肋膜炎、雖有由打撲而起之單純性者、然大概屬於結核性者、故有持久療養之必要、本病大別爲乾性與濕性、蓄水不多可不需手術而癒、倘如發熱持久不退、呼吸急促、非施手術不可、療養法以企圖全身榮養之充實、振起自然治癒力爲眼目、至於藥餌、以「若素」爲適

◆姙婦之食慾不振

（問）鄙初次姙娠三閱月食慾絕無、惡阻沈重、苦惱萬分、請示調理法……（東京、京子）

（答）幾許惡阻、姙娠初期必有之事、惟胃不納、則減少抵抗力、母体胎兒均有危險、不可放置、醫師之治療法有英蘇靈注射惟『若素』、因含英蘇靈同樣之成分且有克利哥尼其因、維他命B以及能促進食慾之種々酵素、强化全身之酵素及榮養素故如服用本劑、必有滿意之効果

森永咖啡糖

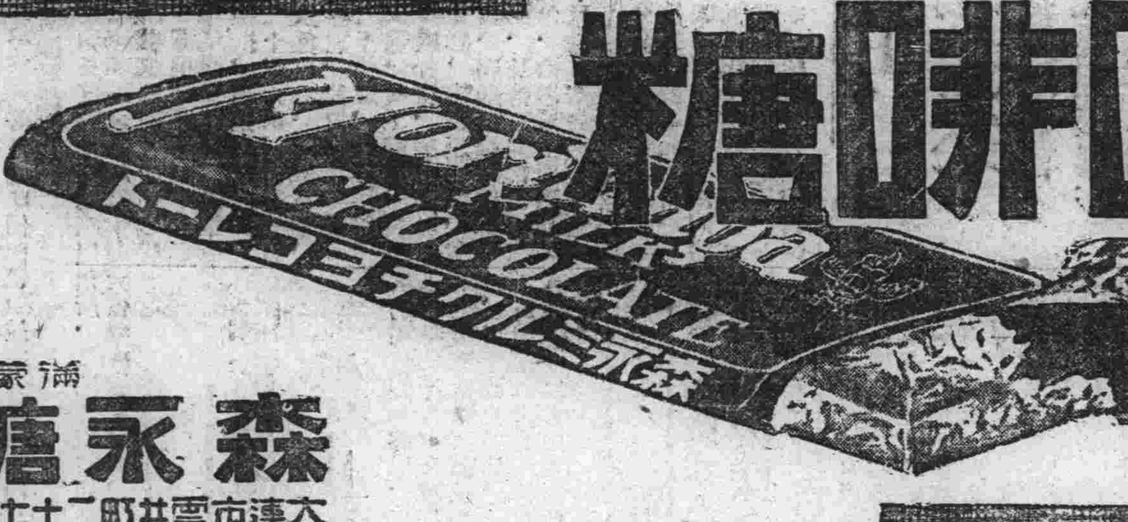

森永之名甲天下
人人稱道東亞第一
因爲－
工場規模…宏大而完全
所用原料…優良而純粹
採取製法…最新而精巧

滿蒙總經理處
森永糖果公司
大連市雲井町二十七番地　電話 販賣部九〇二一番 營業部九八八四番

除便秘。肝火。膽疾。頭痛。口臭。面疹。痔瘡

清導丸除君營內之叛逆

君不欲營內有叛逆以破壞軍隊更不欲體內有叛逆以危害健康廢物積滯腸內醞釀成毒即是君健康之叛逆也故爲保障健康計必須臟腑通暢有序以除此危險之根源韋廉士紅色清導丸對此有莫大之功效其性和其效大清潔腸胃治療便秘使大便有序內毒不生病菌不殖江蘇方橋鎭許伯榮君來書云『鄙人前患便閉以致胃疲體衰多病歷服各藥均鮮實效後閱報知韋廉士紅色清導丸功效卓著乃購試之頓覺腸潤便通繼續服用飯量日增諸病霍然誠却病强身之聖藥也』清導丸爲平肝導滯之極品各藥房均有出售或逕向上海江西路四五一號韋廉士醫生藥局函購每瓶大洋七角六瓶三元五角郵費免收

（一切信件可由奉天和記洋行轉上海韋廉士醫生藥局）

遊山玩水
為人生極樂事
出遊攜有
芬芳馥郁之
大炮台香烟
時時吸之則
遊興愈濃其
樂更無涯矣

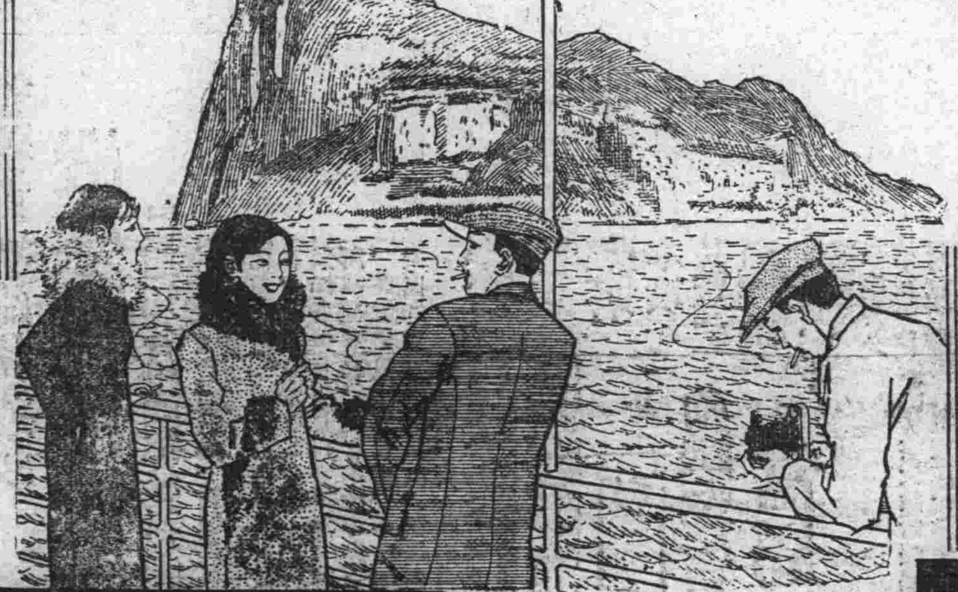

大炮台香烟

另有三炮台出售

CA-385

君患肝火否
我有潤腸丸

肝火中燒、最易激怒、世人往往因小不忍而亂大謀者、由於憤怒、實由於肝火

君有肝火否、盍服第威德潤腸丸以平之、藥料完全植物質、毫無刺激作用日服二粒、肝氣不作、祝君前途更多勝利

價格低廉祗售兩角

第威德潤腸丸

各大藥房均有出售

大連

行賄事件初次審理
僅訊問四十分鐘
立石森兩被告大體已認其罪
大場前署長等則均否認犯意

關於右述爲新興俱樂部之贈賄受賄事件，其第一次公判，於五月六日上午九時三十分在關東地方法院一號法廷，於中里判官主審、米田檢察官之立會而開廷，事件雖屬甚大，但傍聽人甚爲寥寥，在定刻有辯護人方面之木原、五十村、長、渡久山、大內、師岡、今非、寬島、上元、五泉、澁田等各辯護士，及爲井上信翁氏立於特別辯論東京之堀川祐鳳辯護士等均列席於法廷，起首爲本事件之中心人物井上理事長、森常務理事、梁振聲、和田等，其次即爲前小崗子警察署長大場春吉，及二重前警部補、冲前警部、鳥越前警部補、中島前警部、立石前警部等依次而立，最後除贈賄之辛永陸劉長福、李憲章、于榮忠等缺席外，即爲井上、本田兩事務員並大柳菊四郎等人，開廷之始，首由中里官如儀的逐一訊問，籍貫姓名等後，繼由米田檢察官陳述公訴之事實，則爲被告等之陳述

△井上被告，認有其行爲，但不認其贈賄之趣意

△森被告，則謂我都承認實在，對不住

△井上，本田，梁，和田等均如井上信翁大同小異的陳述，大柳則肯定其犯意

△大場前署長，金錢收受之行爲則承認，並未容認對方之請託，亦不覺有隱避犯人之事

△二重，冲，鳥越，中島各被告，均如大場氏之陳述，

△立石被告，收受金品時，並未有受賄之意識，現在思之，已無辯解之餘地

當日因爲中里判官受了感冒，訊問幾句，到上午十時四十分，遂行閉廷，並於七八兩日繼行審理云

南大將歸京
滿洲國各顯官多同車歸任地

爲在旅順主催觀櫻園遊會而南來之全權大使南次郎大將，於園遊會閉幕，乃乘六日晨九時亞細亞號大快車返新京，同時赴旅順出席觀櫻遊會之奉天軍區司令官于芷山上將，新京民政部長臧式毅氏、吉林省長李銘書氏等最高法院長林棨氏等，亦均乘六日晨九時亞細亞號大快車歸任

沙河口神社 春季大祭典
九日起舉行

沙河口神社春季大祭典，預定自九日起執行，九日午後七時半，舉行宵祭，十日午前七時半，執行本祭，小川大連市長，以幣帛供進使資格，準備屆期躬親參與祭祀典禮，除舉行莊嚴祭禮外，更準備各種有趣之餘興，故西部大連一帶，近日來已充滿祭典空氣云

金州管內馬家屯
農戶被匪強搶
搶去錢物即行遠颺
大連各署接報正嚴緝中

金州管內馬家屯會家落鳳屯五十六番地，住戶姚文學，以農爲業，手中稍有積蓄，於月之六日，竟被歹人強搶，於當日午後十時三十分，乘衆家人熟睡之際，闖帮匪六人各持尺長棍棒，兩人在門外把風，四人越牆而過，進屋內而姚某家人等均在夢鄉，四名歹人翻箱搗櫃，姚某等由夢中驚醒，見有四人站在面前，各持棍棒，當大吃一驚，該四人見姚某已醒，遂將姚某用繩綁起，比及全家人，亦都驚醒，各欲逃奔呼救，而該四人，又一一用繩綁起、威嚇不准聲張，若聲張即用棍打死，衆家人當被嚇得不知所措，乃任該匪徒翻箱倒篋，當將櫃中所存之小洋二十元及衣服四十餘件，棉被三床一併搶去，六名匪賊相偕逃走，姚家人見匪人已逃，乃報告附近派出所，該所據報急報金州本署，據報後立即非常召集滿日刑事，一分乘自動車奔至現場檢驗，一方密佈法網嚴重搜查，同時通知大連各警察署協力緝捕匪犯云

爲謀市民便利起見
擴充公共汽車
計畫延長南部與中部路線
預定本月十五日開始運轉

大連市內交通量近來愈益膨脹，市民出外辦事，均感多大不便，滿電當局有鑒及此，特樹立擴充南部與中央兩線之公共自動車路線計畫，預定自本月十五日起，開始運轉，關於乘車料金許可，及監督官廳承認路線營業許可兩項，刻已提出請求願書中，依此次擴充計畫，係將從來由早苗町起點，至常盤橋終點之南部線，延長經由滿鐵本社前，至日之出町止，至時將其起點移在芙蓉町，於芙蓉町中央試驗所間，中央試驗所滿鐵本社間，滿鐵本社日之出町間之三區線，均與中央線同樣，向來由沙河口西廣場起點，至大廣場之線，今後延長至埠頭止，又西市場蓬萊町間，蓬萊町滿鐵本社間，滿鐵本社埠頭間之三區線，亦已延長，此次計畫係將從前南部線總距離三千一百十米突，延長爲七千三百四十米突，中央線從來爲二千九百三十米突，延長爲八千七百八十米突，滿電當局，更爲全市乘客謀便利起見，特設兩個特別區，第一個爲西市場與滿鐵本社間，乘車料日金一角，第二個爲早苗町與常盤橋間，乘車料日金五分云

年將耳順尚無妻
竟致強奸幼女
目的未達絲姐已負重創
這老兒眞可惡捕入官裏

市內寺兒溝農民李榮臣（五八）五日正在田地耕作中，忽有隣家之幼女名喚絲姐者（五歲）在附近遊玩，此老頭兒一時性慾衝動，竟不顧年齡之懸殊，與事實之可否，對該幼女強行亂暴，結果目的未達，而徒使該女負有約需三週間治療之破裂傷，現犯人已拘押於大連署，據其自供，尚無老伴，附近之幼女被其照樣行事者已有數名云

星期日的一天
出盜案多起

最近市內小醜跳梁，盜案頻生，只以星期日之五日一天之內，竟有數起被竊者云

△小波町一六滿洲社員篠原國夫氏家，午時十一時許，發見在自宅裏屋放置之十八金鑲寶石戒指兩個，一金絲眼鏡一個，女用外掛一件，不知被何人竊去

△山縣通一六川本政子，在浴中被人竊去裝有三十圓之錢包一個

△信濃町一二八矢口輕治氏在外出中，被人竊去現金九十九圓五十錢，小洋十二圓七角，大驚之下，已報官矣

△若狹町七四田中兎君，自行車一輛，被竊無踪

△惠比須町野間田松三氏家中，置有十圓紙幣四張，五圓一張，一圓兩張之錢包，被人盜去

於海軍紀念日
慰安死者遺族

五月五日爲日俄戰爭三十周年之海軍紀念日，在鄉軍人會及海友會計畫，於斯日招待戰役中戰死者之遺族，而實行遺族之慰安，關於陸軍側之戰死者遺族大體已判明，惟海軍方面比較的調查尚有不詳盡之處，故大連海友分會，對於在大連市內及大連民政署管內居住之日俄戰爭戰死者遺族（直系父母子孫及兄弟姊妹）希望至本月十五日止通報於大連民政署文書課兒玉海友理事爲盼云云

大連奧町五十二
同昌百貨商店
七週紀念
贈品大減價
電話二一六三二

義女養大了
竟隨人潛逃

沙河口管內台山町二番地，居住種菜園者，徐雨來年卅九歲山東人夫婦以種菜爲生，因無子女，於昭和三年前，討來一女，命名香子，現年十八歲，當時希其扶助家中一切，待長大爲之出嫁，不料香子，自入本春以來，竟被一般登徒子之引誘，情竇已開，乘徐某夫婦不備，與情人相偕而逃，比及徐某發覺，遍尋無着，方知與情人南逃，遂報告沙河口警察署，仰爲搜查云

密輸團最近猖獗
使用巧妙方法
密輸各需用品希圖漏稅
警署捕獲沒收者極其多

自某密輸事件發覺以來，密輸犯人，完全潛伏，不再現其形影，不料近日來，此項密輸犯，又復暗中活動，覺增加至五六百名之多，當局對於偵捕，頗感棘手，據偵得該密輸團，近來所採之手段方法，比前尤爲巧妙，晝間敢於沿山腹或窪地進行，夜間則避去有信號燈地方，專向取締官憲不注意方面秘密前進，萬一遭遇國境警察隊之警戒網時，僅犧牲最前行之先行隊數名被捕落網，後續隊多數人，即急速逃走，更與沿途之部落民，在事先連絡妥當，於此等時，即將所攜密輸品，依托部落民，代爲收藏，彼等則空手遊行探風，裝作無事之良民，若利用列車密輸，俟車行進至拉子山附近之時，即配置擔均等器俱，候列車行抵瓦房店一帶，速度遲慢時，即由無蓋列車中，將綑縛密輸品，向瓦房店南方貯炭場附近拋棄，事先就有手執懷中電燈之同黨人，站立等候，即拾取逃走，倘用自轉車密輸時，將車上載在普蘭店警察署領得之許可番號，用泥塗汚，藉以避免官憲取締之銳眼，而獲通過，最近主要密輸品，則爲洋服材料，毛織物，人造絲，綿布，氷糖，沙糖，石油，洋麪，鹽，自轉車，綿製傘，火柴等類，需用品，現在警察署倉庫，推積之沒收品如山，四月一月內，共有三百七十餘件，總額約二萬餘元，打破設立國境警察隊以來最新紀錄云

爲本愛護動物的心理
中止撲殺野犬
對於狂犬病除打注射針外
決採用去勢的法子豫防之

對於大連市內之瘋犬病豫防事，曩來當取締之警察當局，頗感棘手，現在唯一之豫防法，除施行注射外，別無適當之好法，家庭飼犬，倘可受飼主自發的注射，罹病率自然很少，然對於最多數之野犬之豫防，除撲殺外，又別無他道，現在大連署置有三名專員專當撲殺野犬之任，平均一個月，可撲殺二百數十頭之多，但大連署以爲一味的如斯施行撲殺，未免有些無趣，況且類似爲野犬者之中，尚有百分之八十，係有飼主者，在動物愛護的見地上，亦應另謀妥善辦法，故衛生係曾作種種之研究結果，判明瘋犬病係乘交尾期之肉體變化，而傳染者爲數最多，如果去其勢（即去生直器）即可完全豫防瘋犬病，因此便決定採取此去勢之方法，在實行之下，今而後野犬群可免撲殺之災矣

假冒官人強奪現欵
竟中途被逮捕
已押入獄中審問餘罪中

大連市近江町百二十二番地和興義錢莊，張培處之店員姜貴華（十九才）於六日午後九時三十分，奉主人之命，携帶小洋四十元，到西崗子義聚和錢莊，兌換交通銀行紙幣，當到義聚和處，因天色已晚，該錢莊已閉門，遂在窗口兌換，當換得交通銀行紙幣三十元，當時即被歹人瞥見，該姜某持此欵欲返櫃，該歹人謂吾是衙門人，在此天已晚中間，你換得此欵有點可疑，可隨我到衙門去，該姜某因奉主人之命，來換錢也不是偸的，以爲該漢眞是衙門人，乃隨該漢到衙門去，當雇馬車兩人坐上，該漢竟命馬車夫往伏見台拉，又由伏見台往北崗子，奥町等處，最後拉到製氷會社後身，該漢竟由姜某手中將所兌換交通銀行紙幣奪下，下車而逃，奔姜某見欵被搶去，乃知彼不係衙門人，遂在後門呼叫追趕，適有大連署司法刑事密行，於該處見姜某呼叫，乃訊問其原由，該刑事聞此當由後而追趕，當將該漢逮捕，帶署訊問，判明爲林鈞全，遂押入留置塲內，以俟審問，其他餘罪云

不經事的櫃彯
存欵被人竊去
滿銀支票已發見犯人在逃

五月二日午前十時半，有市內榮町四番地，連鎖街化粧品商小泉專治處之店員森三善一，奉主人之命，携帶滿洲銀行支票一張，計二百圓，又鮮銀紙幣十元者十三張，五元者一張，一元者二十張，五角銀幣五十個，合計三百八十元，赴朝鮮銀行存欵，當到達該行收納係窗口時，竟未一言，將上記欵如數置在該處，以爲即此已算交妥，轉身又到出納係窗口另以正隆銀行支票領出一百四十八元，然後再回到收納係窗口，則前刻交出的三百八十元，已不知去向，當驚問該係員，則全然不知，於此已判明被人乘隙竊去，遂報告大連警察署，該署正在極力搜查，結果，該紛失的小切手竟於六日午前十時有滿人錢莊店員年約二十歲持之到大連市伊勢町滿洲銀行窗口換現金，經該行檢查結果，該小切手係二日紛失的小切手，遂報告大連警署逮捕犯人，經刑事奔到現場，而犯人早逃之夭夭，該刑事當將小切手之署內詳查，結果該小切手後面寫有義聚和孫子明之名字並蓋有仁〇湧之戳子，其戳子中間字模糊認不明，該署持此證據現正嚴重搜查犯人中，想此等宵小不日即可逮捕云

日少女失踪
因春色惱人乎
遺書謂去謀事

市內信濃町九十五番地手島之長女俊惠（二六）（皆假名）三日晨起不知何故留一信，與其家人謂，欲外出謀事，竟一去不歸，或因春色惱人，而別有情思著乎，該女係市內某高等小學校卒業，最近尚在常盤小學校內販賣店供職云

女澡塘子內
出了小偷兒

大連市山縣通一六二番地，川本政子，於五日午前十一時許，赴市內紀伊町十五番地松之湯澡堂洗澡，比及脫衣入浴，忽由板縫間瞥見有一二十六七歲的同日本女子伸手在自已放置衣服的箱子裏，不斷的翻弄，大驚之下，即赤裸裸的一絲不掛由池中跑出來剛要近前揪住，而該女已很快的將內裝三圓餘的錢包竊到手而逃之夭々，大連署接到報告之下正進行搜查中

壽民藥房
敬告
現時大洋價格日高，病家以小洋折合多感不便，茲於陽曆五月一日起門診（改收小洋）一元二角
特此聲明

介紹欄

△傳博士獨樹一幟 市內西崗街九十番地大同醫院業已開幕，聞該院長傅元煊君，曾供職大連醫院十有餘年，手術敏捷，富有經驗，一船醫療者莫不接口稱讚，屋宇潔淨，設備衛生，招待之週，可以想見矣

大世金店
大 連
本店發售善字加煉十足條錠頁金精製時裝金銀白金首飾中西美術禮品各界徽章銀盾花瓶博古盃盤酒器堆纍鑲嵌搜挑人物古鼎香爐彫鏤美麗鍍金包金加重凝金點翠砝藍景泰洋藍玲瓏細巧裝璜精緻兼售珍珠寶石鑽石翡翠珠花頭面應有盡有無美不備金銀成色十足低潮保退保換如蒙惠顧無任歡迎
本店謹啓
浪速町二丁目六六番地
長電話(二)八六一八番

出賣汽船廣告
茲有大汽船一艘船身堅固容量廣潤又係雙汽缸航駛迅速今擬出售索價低廉如有要者即請通知電話二八九九六番可也
永福順汽船東啓

廣告
竊以國有六職工居一爲歛皮攻木雕玉礫金設色刮摩文采刻鏤古之所謂良工今之所謂美術也敝號遠師古意近法西洋新設印刷製本諸部不吝重資購置新式電機數台並由申江聘來畫師機師多名製版異常精巧對於五彩精印活版套印無美不備敝號營業目的希圖久遠發達提倡商業不謀無味之微利業雖初創功期必成精益求精備所當備冀使訂作者至期不悞價買製品則逾額從廉出品精良絕非類比恐未週知謹此廣告幸蒙惠顧是所至禱

營業科目
電機石鉛印刷
五彩美術精印
精印信封信箋
各種名片製本
承印大宗印刷
大連西崗泰公街四十四番地
信隆號謹啓
電話(三)一四七一番

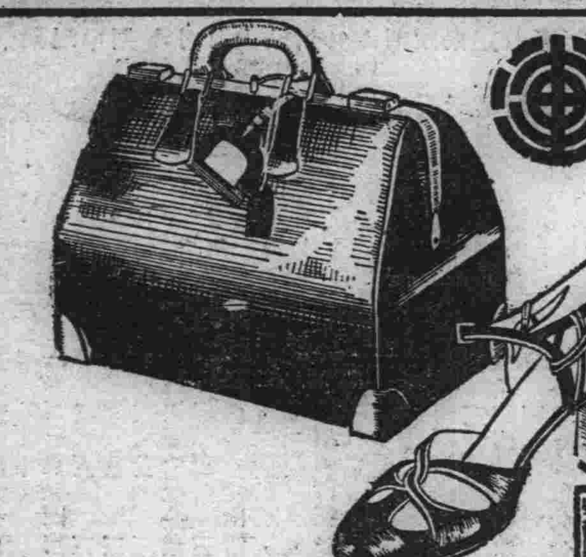

大連市浪速町興善角
連濱靴店
支店 奉天浪速通

吉岡医院
齒科
口腔外科、齒列矯正科
補齒科、其他一般
索問小兒齒病者應談
日本齒科醫學士 吉岡玄一
大連市信濃町一二一
岩代町電停前
電話二一一三八〇番

大連市西通六十四番地
王仁眼科醫院
電話六七五二號
地址在常盤橋西廣場電車道中間路北便是

大連
中央旅館
大連市榮町二 長電話二二九四六番

中央旅館十大特色
一、壯嚴 達官顯宦可作行轅
二、富麗 佈置雅潔百餘房間
三、房間 單間等級安價極廉
四、衛生 窗明几淨大小水便
五、沐浴 池塘浴盆化裝洗面
六、飯菜 廚師精良饍饌豐滿
七、經濟 宿費低廉歡迎爲先
八、優待 各界團體優待周全
九、使役 茶房親切侍奉慇懃
十、送迎 車站碼頭派人送迎
地址
大連鬧市之中心點 連鎖商店傍榮町二番地
前臨電氣花園美不勝收 背景大連海灣帆檣林立
長電報掛號八五五八 長電話二二九四六

經濟

特產油餅和平糧豆弱
鈔票市情趨萎疲
大條倫敦孟買均休市紐約未更
滙兌美日昇美中激漲美英亦伸

大條 據本報七日上海專電、外海大條銀市、因六日爲祝賀英皇廿五週年、七日倫敦期現及孟買均行休市、僅紐約開市仍爲七十三仙

滙兌 七日海外滙兌市情、除英美英日英中英法等休市外、美日、美英、俱反騰漲、查美英爲四弗八十四仙八分、七較六日高一仙八分一美日由二十八弗五十五仙、騰至二十八弗六十仙、漲五仙、美中轉漲二十五仙爲四十一弗五十仙云又美國鐵鑛股票爲三十一弗四分三、較六日賤二分一安那買達爲一三弗四分三、較六日跌四分一云

錢鈔 朝開行、因六日爲英皇廿五週年祭故歐洲市場、以及上海市場等、均行休市慶祝、是以大連鈔票開盤較六日期市現市亦現不振均看疲弱、查現市開價爲一百卌四圓四角大價爲一百卌四圓六角、收盤爲一百卌四圓五角、妥三十五萬圓、期市開價爲一百卌四圓五角、大價爲一百卌四圓五角收盤爲一百卌四圓四角五分、妥七十八萬圓、又金票對小洋爲八四五五、鈔票對小洋、爲一一三六五、大洋對鈔票、爲一一三〇四五云又六日鈔票後場行情、因上海標金市場臨時休業、更以海外銀塊漲落不齊、於是大連錢鈔市場氣勢亦頓呈極僅暗示在觀望形勢、故大變之閑散、查現市開價爲一百卌圓六角二分五、大價爲一百卌四圓六角五、收盤爲一百卌四圓六角五、妥十五萬圓、期市開價爲一百卌四圓五角、大價爲一百卌四圓五角五、收盤爲一百卌四圓五角五、妥三十一萬圓、又金票對小洋、爲八四七五、鈔票對小洋、爲一一四〇五、大洋對鈔票爲一二九五〇云

特產 大連特產市場、於揭開休日之六日朝開行期貨大豆、因買氣薄弱、故存付亦呈軟弱的情況、其後亦無甚變化謹有油房帮小付出賣僅妥現貨三百車、豆餅遠期三井三菱瓜谷等外商買存、因之北地帮賣情於薄弱裏含平穩、豆油雖閑散、亦呈穩和、高粱於四日因有輸出禁的傳說曾一度暴騰事後因北地帮圖利吐賣漸告弱穩、是以市面一般情況均現呆滯不振之狀態云

因爲存銀激減 兌換停止狀態

天津電、因爲存銀激減的關係、中國、交通兩銀行、依中央政府之命令、於六日對現銀殘額、開始嚴重之檢查然事實上、兌換已陷停止之狀態云

馬寅初研究 銀潮補救策

南京電、馬寅初談、美國銀政策影響世界金融擾亂狀態、如長此提高、非淺鮮、殊難臆測、中國受害最重大、而繆之計、實不容緩、現墨西哥爲抵制美銀政策、已集中現銀、停止鈔票現兌、使白銀不能流出國外、我國情雖不同難於仿效、但總須籌謀補救辦法、予近努力研究最近期內、當將管見發表與國人商榷

票據交換額 金銀各減少

大連票據交換所發表、四月中組合銀行之票據交換額、如左 (單位圓)

	枚數	金額
金計算	三七、七六八	一六二、五八〇、四一七
銀計算	一〇、八一三	七五、三〇八、五九四

此與前月相比較

▲前月比較增減(印減)

	枚數	金額
金計算	△二九	△一七、〇七〇、三三五
銀計算	△五三	△一七、五六六、一四五

即金銀兩種之計算、枚數、金額、均有激減之傾向、比前月雖示增加、然呈轉閑散之步調、單一金計算、以有滿鐵關係、以大付資金之移動停頓、遂呈此一時的現象銀計算、以上海市場之不安而錢鈔市場、因受不活潑之反映云

奉天綿業苦況 因密輸與銀貴
小規模營業者相繼倒產

奉天訊、經由奉山線並滿鐵線所有之綿製品之密輸、其後依然不但未停止最近益有增加的趨勢、因此奉天之滿人側的機織工廠、於銀貴的脅同時、處々陷有不振之勢對於現狀之維持、亦陷勉强之情況而小規模營業者其差不多相繼有倒產之變、其成行實境注目主要之密輸品爲襪子、手套、洋毛巾子衛生衣等、有在天津、北平上海方面開始者、惟因爲山海關、對此、最近警戒嚴重、於是乃先利用帆船、在錦縣西海口、及蓋平西海口營口、二道溝、田庄臺等之各海岸將貨卸下、再於極秘裏、由滿鐵線經由奉山線運持於奉天市場行銷云

現洋日見飛漲 商民每生紛糾

九台、本邑商業繁盛金融統一國幣、昔日國幣現洋兩價相平故今春現銀洋比國幣票竟漲至五六毛之多、早借銀洋之價戶、見今現洋之漲、亦遂索要現洋當局若不佈告通告、商民難免糾紛云云

近竟成爲團體的組織
鉅額銀塊密輸出
經由山海關一日平均約十萬圓
滿華兩當局及朝鮮側協力防止

錦州訊、最近因銀行市的暴騰而經由國境山海關密輸之**中國銀塊**(大洋)一日平均在十萬圓的左右此項密輸主要者、爲北平及天津山海關等之日華各商人所爲由中國領土密輸時、該業者平常一人約携千元左右、並不以列車輸送、在**由山海關**突破國境時、乃利用洋車或驢、衣內以巧妙之手段、密行輸出、其運搬費一千元、由大津至山海關間爲十元乃至十五元由山海關至東羅城間、由十五元乃至二十元、該輸送者以朝**鮮人爲主** 日華人亦有一部參加、如斯在滿洲國內輸送地、爲奉山線、由萬家屯驛、以列車便道送往奉天、再經由安東方能輸出海外的模樣、但是關於**銀之流入** 滿洲國內從來即因爲滿華各機關、未有共同行積極的取締、故各地均源々而來至山海關、該密輸業者於**四月初起** 即示著々之激增、再加以競爭的熱烈最近更行大胆的露骨、中國側亦起有經濟的恐慌、民衆之生活、亦受有根本的脅威是以最近當局訓令各縣政府對向國外流出之防止、勵行取締之關此**滿洲國側** 亦向各稅關訓令、對於現大洋現小洋馬蹄銀、等均一律認爲外國貨幣、對其大量之輸入行以禁止之、然例如以一萬現銀輸送日本內地者、除扣去運搬費、一千五百圓、及諸項雜費四百五十元、計一千九百五十元外、尚餘一千三十圓的利益、以**密輸業者** 或仍以巧妙之手法、潛入警網中、屬暴力團、或携帶手槍等、成一密輸惡團體化、亦未可定因之稅關爲防萬一事件發生時、決乞求**憲兵援助** 目下有向憲兵分隊懇請的狀態云

又安東訊、向滿洲國外之**銀密輸出** 已顯著著增加、安東市中、之錢莊門前、亦呈雜踏之一異現象、當局依取締訓令、對密輸可疑者、一切拒絕其兌換、而此數日來、門前之雜踏實所未曾見者、但此種於密輸中絕不能使人得知、一方朝鮮於三日之**總督府側** 局長會議上由吉田鐵道局長之提議、以善隣滿洲國之交誼考慮之對銀密輸防止有協力徹底的**取締勵行** 之必要、等結果意見亦見一致、因之今後關係當局、決行聯絡按日的進行云

六月一日實行裁撤轉口稅
海關裁否現尚未定
立院催送新稅則審議

南京電、裁撤轉口稅辦法、大經財部稅則委員會起草、致竣事、因與其他財政方案有聯帶關係、候併案呈送當局審閱、裁撤手續除由國府發表明令外、財部另行海關發布命令、自六月一日晨一時起實行、預料實行前難免有人企圖漏稅、將仍飭嚴緝內地海關裁否尚未定、某財政專家建議、進口貨物、一律由沿海各關征稅、長江僅留一江漢關、控制上下游驗照及緝私、是否合乎實際、財部認爲須加考慮、聞立法院爲便於審議此項要案起見特呈請國府轉飭財部將新稅則草案於五月三十日送院現國府已准照辦

大連油坊 四月產額

四月中之大連市內開業油房數、爲十一家、乃至十六家月間豆餅製產額(碎餅板餅特餅除外)爲百十二萬六千八百片、一日平均三萬六千五百片全員總數一晝夜製產能力約十六萬三千九百片、以此對比之開礦率約有二六%再與上月之五十五萬七千九百七十片此之減退二三七%與上年同月之百九十四萬三千二百片約激減六三%因之本月尚未達其半數、而例年最盛期、向以四月爲最如此本月實呈稀有之閑散、飼料用之碎餅、因世界的農產物減收、而輸出旺盛、亦呈極度之反面、原料大豆之騰貴和豆油之不振、產地行市以消費市場行市上市、亦呈逆鞘、輸出不但當需要時期、呈寥寥狀況、玆將四月中、各旬製產額誌左

上旬 四四一、〇〇〇片
中旬 三六〇、八〇〇片
下旬 三二五、〇〇〇片
計 一、一二六、八〇〇片

商情

本埠特產 (七日前場)

▲大豆 (百斤鈔票價)

	開盤	收盤
裝袋	四、八七〇	四、九八〇
五月	四、八八〇	四、八九〇
六月	四、九三〇	四、九七〇
七月	五、〇三〇	五、〇三〇
八月	五、〇九〇	五、一〇〇
九月	五、一〇〇	五、一一〇

▲豆餅 (一片鈔票價)

	開盤	收盤
現貨	一、五〇〇	一、五〇〇
五月	一、五〇〇	一、五〇〇
六月	一、五〇五	一、五一〇
七月	一、五一〇	一、五一〇
八月	—	—
九月	—	—

▲豆油 (一箱鈔票價)

	開盤	收盤
現貨	—	—
五月	一四、五五	一四、五五
六月	—	—
七月	一四、七〇	一四、七〇
八月	—	—
九月	—	—

▲高粱 (百斤鈔票價)

	開盤	收盤
現貨	四、二四〇	四、二四〇
五月	四、二八〇	四、三三〇
六月	四、三七〇	四、四五〇
七月	四、四一〇	四、四六〇
八月	四、四二〇	四、四七〇
九月	四、三六〇	四、三五〇

▲大豆 (七日後場)(百斤鈔票價)

	開盤	收盤
裝袋	四、八九〇	四、九一〇
五月	四、八九〇	四、九一〇
六月	四、九七〇	四、九八〇
七月	五、〇四〇	五、〇六〇
八月	五、一一〇	五、一一〇
九月	五、一一〇	五、一四〇

▲豆餅 (一片鈔票價)

	開盤	收盤
現貨	一、五〇〇	一、五〇〇
五月	—	—
六月	—	—
七月	—	—
八月	—	—
九月	—	—

▲豆油 (一箱鈔票價)

	開盤	收盤
現貨	一、四四〇	一、四五〇
五月	一、四五〇	一、四四〇
六月	—	—
七月	—	—
八月	—	—
九月	—	—

▲高粱 (百斤鈔票價)

	開盤	收盤
現貨	—	—
五月	—	—
六月	四、四四〇	四、三七〇
七月	四、四六〇	四、四六〇
八月	四、四四〇	四、四七〇
九月	四、三五〇	四、三七〇

本埠錢鈔 (七日前場)

▲大連鈔票

現貨 一三四、四〇 一三四、五〇 一三四、五〇 一三四、四〇
成交高額 三五萬
近期 一三四、五〇 一三四、五〇
成交高額 一三四、四〇 一三四、四五
遠期 一三四、四〇 一三四、四〇
成交高額 七八萬

	鈔兌金	鈔兌洋	金兌洋
十時	一三四四五	一一三四〇	八四三五〇
十一時	一三四四〇	一一三四五	八四四〇〇
十二時	一三四四〇	一一三六五	八四五五〇

▲大連鈔票 (七日後場)

現貨 一三四、五〇 一三四、五〇 一三四、五五 一三四、四五
成交額 一〇萬
期 一三四、五〇 一三四、四五 一三四、五〇 一三四、四〇
成交額 二六萬

	鈔兌金	鈔兌洋	金兌洋
二時	一三四四〇	一一三六〇	八四九〇〇
三時	—	一一三六〇	八三七五〇

電報滙兌 (七日)

倫敦銀塊 休市
同期市 休市
紐約銀塊 七三仙
孟買銀塊 盧比分 —
美英滙兌 四弗八四仙八分
美日匯兌 二八弗六〇
美中匯兌 四一弗五〇
英日匯兌 休市
英中匯兌
英美滙兌
英法匯兌
美鐵鑛股票 三一弗四分三
安那買達股票 一三弗四分三
美棉 現貨 一二仙一五 五月 一一仙七四 七月 一一仙七五 十月 一一仙四九 十二月 一一仙五五 一月 一一仙六〇 三月 一一仙六九

商品市場 (七日前場)

▲印度棉花 奧姆辣 盧比 — 四平布 盧比 — 哥姆拉 盧比 —
▲神戶日美 賣 二八弗八分二 買 二八弗八分五
▲神戶日英 賣 一志二片八分一 買 一志二片六分三

▲大阪三品 (綿絲布一捆金票價)

	前場開盤	後場收盤
五月	二〇八、〇〇	二〇八、二〇
六月	二一一、〇〇	二一一、三〇
七月	二一一、八〇	二一一、一〇
八月	二一一、五〇	二一二、〇〇
九月	二〇九、九〇	二〇九、四〇
十月	二〇九、三〇	二〇九、六〇
十一月	二〇八、五〇	二〇八、七〇

▲大阪棉花 開盤 現貨 六六、三五 定期 六三、一五 收盤 現貨 六六、〇〇 定期 六三、三五

▲大阪人絹

	開盤	收盤
五月	五九、九〇	五九、八〇
六月	六〇、四〇	六〇、五〇
七月	六〇、五〇	六〇、五〇
八月	六〇、六〇	六〇、七〇
九月	六〇、六〇	六〇、九〇

▲東京人絹

	開盤	收盤
五月	五九、一〇	五九、九〇
六月	六〇、八〇	六〇、九〇
七月	六一、〇〇	六一、〇〇
八月	六一、一〇	六一、一〇
九月	六一、〇〇	六一、三〇

▲福井人絹

	開盤	收盤
五月	五九、三〇	—
六月	六〇、〇〇	—
七月	六〇、一〇	—
八月	六〇、三〇	—
九月	六〇、三〇	—

▲大阪期米 (一石) 開盤 現 二九、八九 中 二九、九〇 期 二九、九六 收盤 現 二九、八五 中 二九、八八 期 二九、九七
▲東京期米 (一石) 開盤 現 二九、九〇 中 二九、八六 期 二九、九二 收盤 現 二九、八六 中 二九、九〇 期 二九、九七
▲仁川期米 (一石) 開盤 現 二七、三六 中 二七、四八 期 二七、五九 收盤 — — —
▲神戶豆餅 五月 四、五六 四、五六 六月 四、六〇 四、六〇
▲大連股票 五品新 一九、八〇 一九、八〇
▲同短期 五品期 一九、七〇 一九、六〇 豆新期 四、三〇 — 錢鈔期 三、四〇 — 東新期 一四七、四〇 一四七、五〇 高 一四八、〇〇 一四七、四〇 日產 四、七〇 — 朝新 二七、八〇 九五、二〇

▲大阪三品 (綿絲布一捆金票價)(七日後場) 前場開盤 後場收盤

	前場開盤	後場收盤
五月	二〇九、〇〇	二〇九、〇〇
六月	二一二、三〇	二一二、三〇
七月	二一二、六〇	二一二、八〇
八月	二一二、八〇	二一二、五〇
九月	二一〇、八〇	二一〇、八〇
十月	二〇九、四〇	二〇九、七〇
十一月	二〇八、七〇	二〇九、一〇

▲大阪期米 (一石) 開盤 現 二九、八一 中 二九、七二 收盤 現 二九、八六 中 二九、九二 期 二九、八九 二九、八二
▲東京期米 (一石) 開盤 現 二九、八六 中 二九、九〇 期 二九、九六 收盤 現 二九、八一 中 二九、九〇 期 二九、九二
▲仁川期米 (一石) 開盤 現 二七、三一 中 — 期 二七、六六 收盤 現 — 中 — 期 二七、六六
▲大阪棉花 開盤 現貨 六六、〇五 定期 六三、一五 收盤 現貨 六六、一五 定期 六三、三四
▲橫濱生絲 (六日) 前一節 前二節
五月 六〇〇〇〇 六〇三〇〇
六月 六〇三〇〇 六〇〇〇〇
七月 六二一〇〇 六〇九〇〇
八月 — 五九九〇〇
九月 六〇〇〇〇 五九九〇〇
▲印度麻袋 六〇五〇〇 六〇〇〇〇

北地行市 (七日前場)

▲奉天奉票兌金票 現貨 — —
▲奉天鈔票兌國幣 現貨 一三三、七〇 一三三、八〇 遠期 一三三、九〇 一三三、九〇 高 一三三、九〇 一三三、九〇
▲奉天國幣兌金票 現貨 一〇九、七〇 一〇九、七〇
▲奉天金票兌國幣 遠期 九一、三五 九一、四〇 高 九一、四五 九一、三五
▲哈爾濱國幣兌金票 現貨 一〇九、三〇 一〇九、三〇 限期 一〇九、三五 一〇九、三〇 高 一〇九、三〇 一〇九、三五
▲開原國幣兌金票 現貨 一〇九、五〇 —
▲新京國幣兌金票 現貨 一〇九、六〇 —
▲公主嶺國幣兌金票 現貨 一〇九、四〇 —
▲安東國幣兌金票 現貨 一〇九、六〇 —
國幣兌大洋 滙兌 一三三、五〇 一三三、四五
烟台匯 一〇九、九〇 六二〇、〇〇
鐵筋直橫 一二四盧比四分一
青筋直橫 一二六盧比八分七
滙兌行市 七八盧比二分一

▲哈爾濱大豆 (一甫特國幣價) 五月 一、一三五 一、一三〇
▲哈爾濱小麥 (一甫特國幣價) 五月 一、四九〇 一、五〇〇 六月 一、五〇〇 一、五一〇 七月 一、五一〇 一、五二〇 八月 一、七二〇 一、七二〇

(六日後場)
▲奉天奉票兌金票 現貨 一三三、七〇 一三三、七〇
▲奉天鈔票兌國幣 現貨 一三三、七五 一三三、七五 期 一三三、七五 一三三、七五
▲奉天國幣兌金票 現貨 一〇九、六〇 一〇九、六〇
▲奉天金票兌國幣 期 九一、一五 九一、一〇
▲安東國幣兌金票 現貨 一〇九、九〇 —
▲新京國幣兌金票 現貨 一〇九、四〇 —
▲公主嶺國幣兌金票 現貨 一〇九、六〇 —
▲哈爾濱國幣對金票 現貨 一〇九、四〇 一〇九、四〇
▲新京大豆 五月 四、一三〇 四、一三〇 六月 四、二三〇 四、二三〇 七月 四、四〇〇 四、四〇〇
▲新京高粮 五月 三、六三〇 三、六三〇 六月 三、七四〇 三、七四〇 七月 三、七七〇 三、七七〇 八月 三、七〇〇
▲哈爾濱大豆 (一甫特國幣價) 現貨 一、一三五 一、一三〇 五月 一、一五五 一、一五七 六月 一、一七〇 一、一七〇
▲哈爾濱小麥 (一甫特國幣價) 五月 一、五〇〇 一、五〇〇 六月 一、五一〇 一、五一〇 七月 一、五一〇 一、五三〇

兒安氏補血清毒藥

瘡瘍瘰癧花柳等症皆由血污血毒所致除非清血難望治愈此藥既清毒又補血功效之驗世無其匹

各藥房有出售
上海兒安氏西藥公司

春華醫院

患應 往診隨時 開始 洽療

內科 小兒科 花柳科

(入院隨意)

院長東京醫學士 徐榮
大連市西崗東關街電車站前
電話(三)一五七二番

新京義和謙參茸藥店 特別啓事

啓者本藥店開設在商埠已歷十數餘年之久專辦滿洲山珍鹿茸牛黃虎骨田雞鹿筋茂更復不惜重資派遣專門人才逆赴各地採購遇犀角頂嫩羚羊西藏紅花跌打損傷五項加人諸色蘐仁四川油樸五臺射香雲貴雄精老山血珀及各種珍貴藥材應有盡有精製片丸散湯劑膠丹頗蒙各界贊許有口皆碑自建國以來更加精益求精內部設備完全敬聘有醫士臨病有請急至診脈審慎週詳並將出售藥貨價由到下一律特別從減恐未遇知特此聲明

新京義和謙藥店謹啓

介紹打字員 本校優秀畢業生向均介紹充當打字員被聘各界咸知如聘用者來函接洽責任保證

代書文件 代書各機關法團及私人各種公文呈稟均用日文滿文打字機謄印每百字收費一角字多另有詳章函索附郵即寄定期取件外埠稿件須用掛號郵寄

招生 畢業期限分普通班四月速成班二月晚班四月每月一日開課須先期報名入晚班資格限須曾學打字商科學生及現任公務員者詳章函索附郵即寄

奉天打字專門學校啓(奉天小南關柴草市)

鍾鼎氏治耳萬靈油

專治耳聾耳鳴膿血痒痛閉塞等耳病每付兩瓶現洋兩圓

總批發處奉天小南門裏淙仁府胡衕東(鍾鼎居)號

招現欵代理

奉天日滿打字學校招考第六期學員
請諸君良好打字技術又招生啦

年齡 十六歲以上卅五以下者男女兼收分班教授
資格 高小畢業或有相當學識者爲合格欲求專門技術者速來入校
手續 報名時須交已往畢業證書並報名費一元
修業 速成班兩個月普通班四個月畢業期滿發給證書
學科 漢文打字、日語、公文程式、草書備排列表
費用 普通班四個月學費二十四元雜費二元速成班二個月國幣廿四元雜費二元
待遇 本校長前在瀋陽警察廳充差多年與各機關素有聯絡擔任推薦本校畢業各學員成績優良品行端方者介紹在日滿各機關服務工作
宿舍 本校備有男女分別相當宿舍
授課 隨時報名隨時受課
地址 小西關祠堂分所對過樓房便是如要詳細簡章函索附郵票三分即寄

大連汽船出帆

●開往青島上海 ▲奉天丸 五月八日 ▲青島丸 五月十一日 ▲大連丸 五月十三日
●開往天津(塘沽) ▲長平丸 五月八日 ▲天津丸 五月十一日 ▲天潮丸 五月十一日
●開往安東 ▲天潮丸 五月十六日
●開往龍口 ▲龍平丸 五月八日
●開往營口 ▲山西丸 五月八日 ▲河北丸 五月十二日
●開往基隆高雄 ▲山西丸 五月十五日 ▲山東丸 五月廿六日
●開往敦賀新潟伏木 ▲河南丸 五月八日 ▲河北丸 五月十八日
●開往元山清津雄基 ▲遼河丸 五月二十日
●開往葫蘆島 ▲濟通丸 五月十一日
●開往鎮南浦 ▲日東丸 五月八日

阿波共同汽船出帆 (大連)

●開往芝罘威海衛青島 ▲十六共同丸 五月十三日
●開往芝罘威海衛仁川 ▲卅六共同丸 五月八日
●開往天津 ▲長山丸 五月九日
●開往仁川鎮南浦 ▲長山丸 五月十四日
●開往芝罘 ▲十八共同丸 五月九日
專屬貨客經理店永和公司

大阪商船出帆

●開往門司神戶(大阪) ▲西亞得爾丸 五月八日 ▲烏拉爾丸 五月九日 ▲哈爾濱丸 五月十日 ▲熱河丸 五月十一日 ▲貝加爾丸 五月十二日 ▲特克馬丸 五月十三日 ▲烏斯利丸 五月十四日 ▲西亞得爾丸 五月十四日 ▲亞米利加丸 五月十五日 ▲吉林丸 五月十六日 ▲扶桑丸 五月十八日
●開往天津 ▲日東丸 五月九日 ▲志摩丸 五月十七日 ▲朝熊丸 五月廿五日
●開往橫濱 ▲日東丸 五月十四日 ▲志摩丸 五月廿二日 ▲朝熊丸 五月三十日
●開往紐育 ▲北陸丸 五月十五日
●開往基隆高雄 ▲大華丸 五月十八日 ▲中華丸 五月廿八日

日清汽船出帆

●開往青島上海香廣 ▲嵩山丸 五月八日 ▲廬山丸 五月十五日 ▲華山丸 五月卅一日 ▲唐山丸 六月六日

政記輪船出帆

●開往芝罘 ▲永利號 五月九日
●開往威海衛 ▲公利號 五月八日
●開往芝青廣港 ▲茂利號 五月八日
●開往安東 ▲廣利號 五月九日

惠通行出帆

●開往門、宇、尾、今 ▲照國丸 五月十五日
●開往仁、芝、威 ▲利通號 五月十二日
●開往芝罘 ▲昌平丸 五月十日
●開往天津 ▲北海丸 五月八日

滿洲報

（本報價目）每月一圓四角六個月七圓八角全年十五圓報費先惠郵票不收（外國除中國日本滿洲加郵費）（廣告刊資）一行十二字起碼一日每行一圓特別地位加倍長期者另議以上俱以現大洋爲本位但日本滿洲日本內地即以日本金票爲本位

大連市常盤町二十九番地 發行所 滿洲報社 電話

發行人 王平山 印刷人 金念曾 編輯人 金瑩

THE MAN CHOU PAO 29-31 Tokiwacho Dairen, Manchoukuo

昭和十年五月八日

對關東軍之重大決意 于學忠態度忽形軟化
接到何應欽及黃郛之嚴重訓電 取消蹂躪協定之省令

于學忠氏之蹂躪停戰協定行爲，已誌昨報，爲其不遜行之眞相如下

即大同二年五月三十日，依關東軍與華北政權間，在塘沽締結停戰協定結果當以河北省東北部十九縣，爲非武裝地帶，且該區域內之治安維持，使南國承認之劉佐周，趙雷，李允聲，楊玉成，范景華，周毓瑛等五保安總隊長，駐紮主要都市，以期完成滿日華三國緩衝地帶之重任，但因於倉促間，急於配置關係，致人選配置等多有不合理不便宜之處，是以其後中日當局間，遂提起保安隊一部調換之議論，迄至四月一日，經日本方面代表，與中國方面代表，在天津協議結果，議定使前記五保安隊長中之楊，范，周三隊長，移駐戰區外，其後繼者決定於五月一日使張景會，張硯田二隊長補充，關於配備地域協定亦行同意，而于學忠氏絕不顧一切，當履行協定前，突然提出異議，並作「中國領內之治安，不准日本置喙」等不遜之宣言，關於配置，主張對其自己直屬之前記張景會，張硯田，特與以經濟的，軍事的重要廣大之管轄區域，故意蹂躪停戰協定之精神，出以不遜之態度對此關東軍雖再三警告，但于氏毫不介意，因之關東軍態度，始趨於硬化于學忠氏其後對關東軍之重大決意及天津駐屯軍嚴重之警告，頗形周章狼狽，似已深爲反省，當取消忽視停戰協定之省政府命令，並言明遵守協定之意思云（七日北平電）

對於關東軍對于學忠氏忽視塘沽協定問題之態度，北平軍事分會及北平政務整理委員會方面，亦甚行狼狽，目下赴山東省旅行中之軍事分會委員長何應欽氏，及在杭州之政務整理委員長黃郛氏亦似均已向于學忠氏發出嚴重之訓電云（七日北平電）

塘沽協定尚不能 恆久的條約化
竟圖共匪殆與蘇華有聯絡 板垣副長過安東談

出席參謀長會議之板垣關東軍參謀副長，於歸任途次七日午前十一時過安東，在車中談云

于學忠蹂躪華北停戰協定情節，在東京時未知其詳情，若果係強硬的蔑視協定則關東軍祗從締結協定當事者的關係上，以其責任即殊重大，余意或不至於作出如彼之不信事情，又關於使該協定恆久的條約化，雖曾考慮，惟以中國從根本上尚未承認滿洲國故暫時殆不可能，京圖線之共產匪，今年早即料到這層，而着手防範其跳梁，惟此等共匪與普通胡匪不同，蓋自事變前即有歷史性之政治的胡匪，與蘇聯與中國殆有聯絡，吉林東部與東邊道全有此等政治的匪徒跳梁，當事變前大抵亦因其巧於編成部隊而於征剿上大費苦心，而駐滿部隊勢力亦因不得不分散配置於各要處的關係上，故未能作集中攻擊然並無不滿之點，現在已減少至兩萬，吾想現在謂除吉林東邊道外殆亦無匪者，非過言云

由濟北上過津之 何應欽已回平
及出席于學忠宴會之演說

由濟南北上之何應欽六日午赴省府應于學忠宴，何起立演說畧謂 目前以全國上下正在團結努力，而各方面亦群起幫助，國家初步統一，業已完成，各地建設事業，已能遵照中央規定進行，地方情形，日見安寧發展，若全國各地，均能努力，人人各盡其責，各安其居地方之繁榮指日而待何下午乘車返平（七日天津電）

中日關係人員均到天津 商保安隊問題

戰區未了事宜，前經中日双方負責人員在津討論辦法，茲以新舊保安隊即將實行交替特由關東軍派駐楡，特務機關長儀我，五日赴津，與華當局商洽一切，陶尚銘，張世平，五日已抵津，高橋，殷汝耕，亦先後赴津，定即晚晤商，新保安隊出發日期，俟此次接洽後，即可完全確定（七日北平電）

日視察團抵滬 華報之論調

當美國經濟視察團來華，中國輿論適因美國銀政策而事誹謗，惟對藤沼氏一行視察之團此番渡華則態度一變，登載論說如左，而希望將其傳達於日本國民

滿洲事變以來，兩國關係疏隔之原因，固極形複雜錯綜，考厥根本原因，蓋由日本人對現代中國之認識錯誤所致，故政友會視察團在總括的認識上，以中國乃一個近代的獨立自主國家，而因受主觀的及客觀的環境所制限，未得即時完成其民族任務爲恨顧中華民族之復興運動猶旭日昇天，勃興而起，而此民族復興運動之綱要，不但與大和民族無損，復堪爲保障遠東和平之柱石此不得不承認之者，望視察團一行諸君，應以上述觀念爲諒解中日關係之關鍵，一方並努力排除一向僑華日人對中國觀察之誤謬焉（七日上海電）

日本充實外省局課 機能之具體化
能率增進委員會已擬就 下月提出豫算省議

關於充實外務省各局、各課機能之具體案，現已由能率增進委員會擬就，一俟提交六月舉行之預算省議加以充分研究後，即將要求編入明年度預算中

一、通商局之擴充 在勅任通商局長官之下設二部，第一部掌營確立通商政策事項，第二部掌管蒐集有關通商政策之世界各地情報及新市場之開拓等事項

二、歐亞東亞二局改稱 決改歐亞局爲「歐羅巴局」東亞局爲「亞細亞局」使之專管各自之外交事務及獨自政策之實施

三、新設南洋局 辦理省關近東諸國，非洲印度，荷領印度，澳洲，新錫蘭等地之事項

四、新設國際文化局 掌管日本文化之向海外發展，及與各國交換文化事項，與外務省之外廓團體國際文化振興會合作，在海外主要城市設文化輔佐官

五、擴充情報部 除設輔佐情報部長之情報部次長外，並新設專司國際無線電情報一課（國通七日東京電）

關大佐履新 四軍管區顧問

由承德特務機關長榮轉爲第四軍管區首席顧問之關原六大佐，塔六日午后二時五十二分抵哈列車，於四軍管區關係者多數，出迎之下到任矣

政府電弔 二宮少將

滿洲國政府當接到前關東憲兵隊司令官二宮少將逝去之報告後，爰以鄭總理名義發出弔電如左

謹悼前關東憲兵隊司令官二宮少將逝去 滿洲國々務總理大臣 鄭孝胥

東洋觀光會議 於成功裡閉幕

網羅亞細亞諸國之東洋觀光會議，六日平安竣事，提出之十七件議案中可決十二件在該會議上最資注目者即國際觀光局提出之東洋諸國應打成一片而向歐美宣傳觀光案，已得全體可決，可謂該會議之最大成功云（國通七日東京電）

開始檢閱部隊 南司令官在奉之第二日

在奉勾留第二日之南軍司令官，七日上午八時五十分由瀋陽館起程，至九時入三毛部隊司令部，當檢閱三毛部下，十時半檢閱第某某隊之下士官候補者教育隊等，於該所午餐後，下午一時檢閱憲兵隊本部，三時半歸旅館稍憩後，赴大和旅館，臨席三毛部隊司令官招宴

檢閱管下各部隊之南軍司令官，帶同幕僚，六日下午一時四十分，搭乘亞細亞號，於在奉軍民多數之出迎下，安抵奉天站，由站乘汽車赴守備隊司令部，當在該司令部內，接見三毛司令官以下奉各部隊長，與一場之訓示後，二時半下楊瀋陽館旅舍，又該司令官，預定自七日起亘四日間檢閱在奉各部隊云

泰記煤礦或與 柳江礦合併 双方將開交涉

中日合辦之泰記炭礦，因中國方面柳江炭礦，時有偷掘行爲，並有柳江鐵道車輛被扣留事件，且柳江炭礦，自三年前，即行偷掘，其金額約達三百萬圓，是以泰記炭礦，最近將以石田代表向柳江方面，提出損害賠償交涉儀我大佐將擔任調停之職，倘交涉能圓滿解決，兩炭礦或將合併成爲中日合辦之新組織云（七日天津電）

北滿勸業公司 計劃集團移民

以在哈鮮人金書鐘外五名組織之北滿勸業公司，係計畫實行鮮人集團移民，豫定地以五常，阿城，賓縣三處已買收一部分土地，並希望鮮人移住云其地帶如左

一、聚源昶農場

二、小山子農場

三、馬鞍山農場以上

松花江減水 船舶均泊三姓

松花江自四月十八日開江以來，向下流哈爾濱方面航行之船舶，迄四月廿九日總計客船及貨客併用船達廿三隻惟以減水所致（如三姓附近水深僅二五呎）以上船舶均不能航行，皆在三姓停泊中多數乘客皆在三姓上陸，因目下尚難望江水增加，爲應急計，乃以小號船載一部分乘客赴下流方面云

爲英商獨佔 川省煤礦採掘權
英國極力圖謀復活 在長江流域之勢力

據大阪貿易局出張所六日接得漢口消息稱，英國現正設法復興其在長江流域一帶之勢力，而對粵漢鐵路投資及江西鎢礦湖南銻礦之獨佔，尤爲努力，據傳，銻礦已有百分之九十爲其獨佔現復開諾爾德洋行之手頗引各國注意（國通七日大阪電）

原參事官歸任

爲出席外部附屬機關主腦部會議赴新京之駐日公使館參事官原武氏，現以署京任務已經完成，六日午后八時自新京啓程就經大連渡日歸任云云

外交部顧問 布蘭遜歸滿

滿洲國外交部顧問之李布蘭遜氏，於紐約勾留，係專爲努力對外宣傳滿洲國之情勢今次爲事務上之經商，由紐乘汽車於十五日抵橫濱，就歸滿之途

華實部擬組 國際貿易會

實業部六日，召請外交財政南部，派員會商中國國際貿易平衡辦法，聞討論結果，均以治本之道，一方宜努力培植國內生產，以期自助自給，一方宜注意海外市場，以廣推銷，唯茲事體大，極應集思廣益，先爲有統系之計劃，擬由各有關部會，共組一國際貿易委員會，研究進行（七日南京電）

滿蒙交涉哈爾哈事件 決於滿洲里舉行
南全權大使對外務省之報告 但第一回會商至早亦在月底

據南全權報告外務省稱關於哈爾哈廟事件善後處置之交涉地點問題，滿洲國方面亦已容納蒙方要求決定於滿洲里舉行，現滿方已將此意答覆蒙方，至該事件之善後及該廟附近滿蒙境界線之勘定交涉，當在二十日前後開始（國通七日東京電）

措置哈爾哈廟事件善後之滿洲里會商，滿蒙双方已各選就交涉委員，嗣双方政府並各着々進行準備，惟僻地遠隔，交通梗塞，新京庫倫往復文書，致多費時日，據觀第一回會商至早須於本月末始能開成云

皇上訪日紀念之 八大事業計畫
設立公會堂及王道學會等 新京金市長等研究之結果

新京特別市公署，爲紀念此次聖駕訪日，提倡恆久的事業計劃，經金市長與上田總務處長等專心研究結果決定左列八項

一、建設紀念公會堂

二、建設學生王道會館

三、設置市民商談所

四、由居住市內之日系官吏按日人繳納市形稅的式納稅

五、以自動的撤廢一部分治外法權，而具現詔勅之精神

六、制定興國體操及體育日

七、設置滿日實務留學生斡旋協會

八、日方中小學生向滿方學生寄贈書籍雜誌

三日特假座大和旅館，開發起人會，經協議結果，公推金市長爲委員長，決定進行以上諸項事業，聞上述中之紀念公會堂建築費爲金四十萬元，近將動工，豫定明年竣工，地址在大同大街東財政部與大同公園中間，學生王道會館，亘文武兩項爲期國民之上向計，而建設武道々場，圖書館，王道學舍及游泳池等，所需資金廿五萬元，聞由滿日兩國學生父兄及有識之士捐贈云

設定對蘇金融銀行 契約法已決定
滿日蘇在東京協議之結果

關於北鐵讓渡金中之物資支付契約及設定對蘇金融銀行此次經蘇聯通商代表與伊藤駐日滿洲國財務官及日外務省通商局間協議結果，金融銀行已決定爲興銀，其契約法如下

△契約法

一、契約者

二、契約日

三、契約之目的（一）種類（二）製造者（三）品質（四）數量

四、契約總額

五、製品配布方法

六、支付方法

對於購入契約之商品的支付，本請條約第九條第四五項之規定，根據下記方法由滿洲國實行之

一、先付，在購入契約之商品價格中，會社以圓爲本位在契約日以先付法支付之，且商業代表須通知商務官，要求上記之先付但破棄契約時該金額須返還於商務官

二、接受支付完了之會社，將契約之商品及書類向商業代表須納完畢時，商業代表須將其旨趣通告商務官，然後將繳納商品之總金額支付與指定記述指定者，商業代表俟前述繳納完了後，須在五日以內通告商務官

三、前記之支付，商務官須以發欵之興業銀爲支付人之，並以會社爲接受人之支票支付之

七、契約破棄條項

八、其他條件

九、契約以商務官對商業代表及會社通告滿洲國政府保證對於商品之支付，方爲有効（國通七日東京電）

新京防空訓練
令軍民一致有防空精神 組防護團施行訓練一月

迄於六月十二、三兩日、在以新京特別市爲中心及新京八縣附近一帶、舉行之新京防空演習、爲使軍民一致具有防空精神起見、乃有組織新京聯合防護團之舉、日前會在滿鐵地方務所及新京事特別市公署兩地、業已着手種々具體的準備工作、今次仍繼續活動、於十四五兩日即將舉行結團式、與結團式同時、會員二千七十三名總動員、並開始施行約一個月間之一切防空訓練云

對防止現銀流出 尚無具體辦法
實施護照制度與否未定

因銀潮突起，而由滿洲國流出之銀塊，雖有當局積極取締，但其數量則仍與日俱增，在過去七月中，僅經朝鮮鐵路輸出者，其價額已達三千五百萬圓之巨，車內檢查之稅關官吏雖明知其爲私運，但以手續上無何辦法，亦終有拱手任其通關耳，然世界銀潮何時平穩，殊無從想像故銀塊之流出當亦不能停止日前因有滿洲國當局即將採行護照制度之說，頗爲關係各方所注目

惟中銀方面則頗感困難，蓋其既非違禁品，而攜之入國亦復大有人在，故由輸送業者之立場上言之，實不能不爲之辦理，據傳聞朝鮮並特爲之掛專車，故言及防止辦法，銀行自不能直接下手，而唯有將一切委諸關係當局，然是否將實行護照制度，則尚未聞及財政部方面充分承認銀塊流出之事實，惟因輸入，有許可制，故輸出亦應立即防行，現時尚辦不到，至實行護照制度一事，雖非未曾慮及爲對策之一，但目下則尚無任何決定

粵省府在滬 設立經理處 推銷省營產物

粵省府在滬設省營產物經理處，專以推銷省營之各項產物爲宗旨聞其銷售貨物，以糖爲大宗其次爲硫酸，硝酸，鋼鐵，絲織品，新聞紙等（七日上海電）

路政司第二科 最近將撤廢
森豐科長聘任 外部庶務科長

果擔當北鐵讓渡交涉，業已其重任之交通部路政司第二科長森豐氏，今回已榮轉外交部庶務科長，二三日內即可發令，同時並將從來兼任庶務科長之田中亞細亞科長，令其專任亞細亞科長之職，關於交通部路政司第二科，以北鐵讓渡業已終了，最近即將解消云

台銀對廣西省借欵 整理案將成立
宋子文與平野間交涉中

關於台灣銀行對華借款中第一次對廣西省借款一百萬圓第二次五十萬圓共計一百五十萬圓之整理，因該借欵經由中國銀行關係上，刻正由中國銀行董事長宋子與台灣銀行上海支行行長平野氏之進行交涉中，根據一本間一，利原則，將延滯利息減至與本金相同，並將對本金之利息，減至六分，料最近即可成立整理案云（國通七日東京電）

豫境護岸工程

豫境河床，自鐵橋以東，本年均有移變，今貫台合龍，蘭封小新堤段河床，淤滯更甚，再遇大水，危險堪虞，該現堤已有蘇豫兩省及黃水會撥欵十三萬元興修，沁河上游護岸工程，已經黃水會撥七萬元興修，其餘豫境緊急工程，正派技術人員規劃築修（七日開封電）

教育苗民子弟 并定省預算
黔吳就職時 蔣介石致詞

蔣委員長刻在貴陽整理政務黔主席吳忠信行就職禮時，蔣委員長致詞，力言速定省預算，及教育苗民之必要建設，在貴陽設立學校，教育苗族子弟，期使部落之苗民各可令子弟三人至七人入校讀書，其費由省府擔任之

京圖線共匪跳梁 列車停數小時
匪竟襲擊黃松甸威虎嶺 經守備隊擊退尚在急追

綜合新京接得之諸情報，京圖沿線之共匪跳梁，仍未停止，如黃松甸附近一帶，已陷於危險切迫狀態，亦不顧獨立守備隊及警務團，傾其全力進行積極的掃蕩，六日深更，又有双勝匪，太平匪一團，出現於威虎嶺附近，亂向民家縱火，其勢凶猛，倘有機會，更企圖襲擊鐵道因之蛟河守備隊長，特使六日由新京發清津行之國際列車，在蛟河站，停止四小時十分，據獨立守備隊第〇〇隊致新京鐵路局之電訊如下

一、在黃松甸北方約三滿里取襲擊待機姿勢之串山紅匪二百名，將出以襲擊黃松甸之行動

一、雙勝，太平匪約二百名刻已開始襲擊威虎嶺，隧道之行動

又爲奪還人票出動之部隊，尚無報告，被綁去之人票，仍堪憂慮云

七日午前零時許京圖線黃松甸站，突有匪賊約二百名，威虎嶺亦有匪約百名同時襲來，接得急報之蛟河守備隊〇〇名，當既出動，與匪團交戰，終將匪擊退，目下正在急進中，因之由清津發新京行之二〇二號列車，在敦化約停一小時半，新京發清津行之二〇一號列車，在蛟河停四小時十五分，至於兩站之被害雖不詳知，但鐵路總局，因鑒及京圖線列車頻發防害事件，定八日召開事故防止委員會，確立列車警備之根本對策云

內閣書記長官 繼任之人物

目政府對於內閣調查局長官曾擬拔擢大人物，俾作調查局之權威者，嗣以政府所希望之大人物，均不肯出首乃特任內閣審議市與內閣調查局立者案前之吉田翰長，爲內調局長官以期運用之圓滑，內此刻以岡田首相爲中心着手銓衡內閣書記官之後任目下以前大阪府知事縣忍，前東京府知事香坂昌康，前警視總監藤沼庄平，商工次官吉野信次諸氏爲有力云（國通七日東京電）

日軍在小開山 與股匪激戰

岩越某團山本騎兵大尉所率部隊，六日上午三時四十五分，於拉濱線三河屯西南方小開山附近，與約二百名股匪賊相遇，激戰結果，當被擊散逃走，匪方遺棄屍體十四具，捕虜二名，討伐隊損害，有二等兵水野道雄，腹部受貫通重傷，及園羽英一，杉山榮負輕傷云

柳樹河遇匪 田村部隊在

駐屯佳木斯之田村部隊，五日上午八時半許，於柳樹河克附近與股匪衝突，上等兵已氏負重傷其他詳細不明森

藤井代表赴京 參加懇談會

新京五月三，四兩日招開農民懇談會，開原代表藤井源夫氏，二日赴京今已返開云

農會十年度 豫定進行事業

金州農會會長山口倭太郎氏今關於該會昭和十年度，所豫定應進行之事業，有所發表，茲記如左

一、種畜場經營（優良種畜之種付獎勵，種禽種卵種之育成配布種緬羊之育成配布）二、家畜取引改善獎勵，三、改良馬匹共同放牧場之開設四、患畜治療，五、馬匹評會之開催，六、畜牛肥育獎勵，七、養豚組合設立獎勵，八、裝蹄講習會之開催 九、蔬菜棉花採種圃之設置及優種子良購入獎勵，一〇、副業品評會並講習會開催，十一、病害蟲防除獎勵，十二、農產加工勵獎，十三、肥料施用之改良獎勵，十四、共同購販賣之斡旋及移出檢查之實行，十五、講習講話會之開催，以上爲該會本年度經費豫算實施計上，進行之事業，惟此外專任及囑託技術員之各種改良指導事項以謀農村福利增進努力之途

今日本報三張半

接兌緊要啓事

敬啓者今有劉家屯王羅街一二九番地賀奉恩設立之東岳樓飲食店近因生意不佳不欲前圖情願將一切舖墊兌與柳運開經營爲主嗣後東岳樓賀奉恩內存外欠糾葛與柳運開毫無干涉恐未週知特此聲明

敝人柳運開啓

奉天市房產交易介紹所開幕廣告

茲援照文明都市便民成例集資創立奉天市房產交易介紹所呈蒙各官廳核准發給許可證在案查本所呈定規章不但買賣雙方介紹費減輕而且關於驗契稅契登記等項因有本所保證均能捷便業於本年四月二十日開幕凡我市民擬買賣租賃房產土地者盍興乎來

地址 大南門裏三十一號 電話二二七八號

謹謝先施太平公司賠欵異常迅捷

敝號於四月六日因南鄰失慎致遭損失幸事前向先施太平兩大保險公司保有貨險遇事後承該兩公司調查屬實不數日即照損失賠償現大洋三千五百元（計先施一千九百餘元太平一千五百餘元）不折不扣非常迅速其信用之卓著辦事之敏捷於斯可見敝號等領欵之餘感激莫名特此登諸報端

新京天增號啓

家藏古今名人書畫展覽會

茲有珍藏家多年蒐集古今名人書畫二百餘件盡屬稀世之品不願久藏終於湮沒擬割愛貢獻同好着爰定於夏四月初六初七初八三日間在大連市大山通大連市商會會員俱樂部開會展覽屆時務希各界同志辱臨參觀如蒙鑑賞廉價讓渡限期短促佳品無多幸勿失之交臂也

介紹人 張本政、王景祥、畢維藩、安實臣、周子揚、宮柳村、梁壁人、孫國均、謝稠泉、張選臣、杜德增、潘壽亭、張伯川、劉蔭六、遲祚廷、劉寶臣、劉炎生、趙子文、王丽山、楊宗江 同啓

關於中歐互不干涉條約
意奧匈成立暫時約定
匈牙利重整軍備意奧原則上予以承認
意與法協力要請小協約國開國際會議

在六日午前所開之威尼斯會商第三日上、**關於中歐不干涉條約、三國間成立暫時的約定**、查該條約案內容、係約定中歐諸國之互相不干涉、關於確定各國之境界線則無何等言及、對於德奧合併問題亦僅抑壓發自奧內部之合併運動而已、並未用資以防遏德國的合併運動之字句、此點殊堪注目(七日威尼斯電)

意奧匈三國會議、前曾因匈代表主張強硬而遇難關、旋以意奧兩國代表提示原則上承認匈牙利再置軍備之妥協案、匈代表肯亞外長之強硬態度乃為之緩和、三國代表間成立妥協案如左

一、意奧兩國政府、在原則上承認匈政府之軍備均等、匈政府在將來之多腦會議中、不固執討論再置軍備問題

二、意政府與法政府協力、要請小協商國政府、開新國際會議、以便討論再置軍備問題(七日威尼斯電)

東洋觀光會議成功
將起一大轉換
今後每隔一年開會一次
一九三六年向歐美宣傳

東洋觀光會議、至六日已大告成功、關於採決案之實行方法、為今後每隔一年、舉行一次、由被推為該會議事務管理之鐵道省國際觀光局作一切之先導、由各國分別出以資本金作製共通之廣告單指南、電影主要觀光路線等、使迄今毫無秩序之宣傳、完全統一、自一九三六年春起在「觀光請到亞細亞」標語之下、力向歐美宣傳、堪稱觀光事業之一大轉換、就中最帶異彩者乃為設置東洋獵境得各國之支持、在滿洲國內設置雁鴨野雞等之鳥類獵場、在菲島設置釣魚場、在法領安南設置虎豹象等之捕捉猛獸區域、希望打獵之觀光客可在場內租搶獵區內一設備均極完備、係欲將世界之獵者、招集於亞細亞之妙案、如斯觀光者、僅以一張之折扣券、即可自由到東洋各地觀光(國通七日東京電)

臨時利得稅法
關東州施行
閣議已決定

七日閣議決定事項中、關係關東州者如左、

一、關東專賣局官制中改正之件

一、關東州所得稅令中改正之件

一、關東州臨時利得稅令制定之件

又關東州臨時利得稅、係規定關東州亦與日本內地施行同樣臨時利得稅法云(國通七日東京電)

大角海相招待
美艦隊長官
設盛大歡餐會

大角海相、於六日午後七時假大臣官邸、招待美國亞細亞艦隊長官阿巴姆大將以下幹部將校舉行盛大歡迎晚餐會云(國通七日東京電)

德大使宴請
閑院總長宮

德國大使狄里克蓀氏、六日夜假大使館招待閑院參謀總長宮殿下、林陸相、眞崎總監、等陸軍首腦部、舉行晚餐會云(國通七日東京電)

吉田內閣書記官長
任調查局長官
樞府可決官制後明令發表

關於內閣調查局長官一席於七日之閣議前後、以岡田首相為中心之長老閣僚間審議之結果、決定使吉田書記長官轉任、俟八日之樞府正式會議可決官制後、與內閣書記官長之後任同時明令發表於茲吉田氏已為初代之內閣調查局長矣

內閣書記官長 吉田茂

任內閣調查局長官(一等)

(國通七日東京電)

調查局長官、已決定內閣書記官長吉田茂氏矣、(七日東京電)

關於調查局長官人選、經七日閣議及四長老會議、似已決定、因有政府意中之候補者已成為受諾不可能之事實、故結局將有起用吉田內閣書記官長云(國通七日東京電)

日本關於內閣調查局長官之銓衡、於二日之長老閣僚會議、議決決本大人物主義進行、嗣刺探四條隆英男、馬場英一兩氏之內意結果、因判明兩氏均有不能脫開現在地位之實情、故不得已乃不顧過去之閱歷等、決以手腕力量為中心、進行銓衡、關此以現任北海道長官佐上信一東京市政調查會常務理事池田宏兩氏最為有力然而最後有提出內閣書記官長吉田茂氏、就任調查局長官、書記官長之後任、由他處請求之提案、是以結局該案或能實現亦未可知云(國通七日東京電)

吉田任長官
誠適材適任
於統制人事具相當手腕

吉田翰長調任調查局長官者、係以氏充任長官於統人制事具有相當手腕、且為官僚系統之一人、素持樹立國策之熱意、可謂適材適任云(國通七日東京電)

拉伐爾啓行在即
法國舉行閣議
討論對蘇波之外交交涉

與蘇聯訂結互助條約畢事之拉伐爾外長、決於九日由巴黎啓程訪問瓦薩及莫斯科、着手第二步外交工作、法政府並定於拉伐爾外長出發之前、於六日舉行閣議、關於對蘇波兩國之外交交涉案、進行重要討論(七日巴黎電)

美極端縛束自由
造成暴動素因
拉莫思向記者團闡明立場

菲律賓急進農民黨領袖拉莫思氏、秘密抵日隱伏、六日下午三時、忽於東京麴區山下町圖克瓦飯店、接見新聞記者團、闡明其本人立場如左

此次之問題、並非我等向美國構釁美國極端束縛吾人自由乃造成暴動素因據傳聞菲島地方官憲已從通日本送還本人日本如將絲毫無罪之余送還、則彼時余將即成為賣國奴官方雖謂已將未持武器之我暴人動鎮壓平靜、但本人敢斷言在菲律賓未得完全獨立時此運動決不能消滅、而眞正為祖國獨立而鬪爭者唯我急進農民黨耳、一般美國人士均係善良人、但其政府殊惡本人即將赴南美糾合同志將來必歸國以副盼余歸國之同胞之希望

查日來確有美政府要求引渡該氏之消息、惟美使館因拉氏乃政治犯、故未採取此種措置、且直無採取此種之勢、至日本官憲果將採取如何處置、現時尚不明瞭、同時因拉氏在日、又生種種無謂風說、故頗覺為難、聞拉氏隨行者中、尚有柯烈斯波及畢略瓦爾秘書(國通七日東京電)

內調局勅任調查官
將由內省起用
兒玉政介氏頗視為有望

內務省內定吉田翰長為第一任調查局長官故關于勅任調查官人選、期待近由吉田氏向後藤內相交涉、又除由地方長官中推薦為大阪市高級助役他如該本省會計課長之選任並防犯課長之任命等亦愈進而開始銓衡、故以本月中旬前後為期、亘知事並部長級之相當廣範圍、將行遷調、目下視為有力之人選如左

勅任調查官

內務省當吉田氏就任長官時期當至少要由內務方面任命第一任調查官兩名、其中視為有力之首席調查官人選、為秋田縣知事、兒玉政介氏、岡田本省衛生局長、間社會局社會部長等、如其他一名之勅任調查官、不得從內務方面起用時、則群馬縣總務部長三木樹三氏頗屬有望、至大阪市第一助役已內定為岐阜縣知事坂間棟治氏云(國通七日東京電)

本羅馬協定談商
確已收得成果
三國會議閉幕後發表聲明

意奧匈三國會議、六日下午在大飯店舉行最後談商、確認三日來之會議已收得成果、並發表聲明如左、

意大利代表史維蒂、奧大利代表瓦爾典涅克及匈牙利代表肯亞、自四日以來即在大飯店舉行會商、關於多腦會議之預備談商、已本法意兩國成立之羅馬協定談商畢事、在討論中始終充滿友誼協調精神、意奧匈三國政府之見解、已完全一致、三國代表已將舉行多腦會議之準備工作完成、確信其可為促進多腦會議協定實現之基礎(七日威尼斯電)

復決定本月廿五日
邀捷猶羅會商
意進行第二步準備工作

意大利當局、六日發表、意方已決定於意奧匈預備會議終結後、即進行多腦會議之第二步準備工作、與諸小協商國開預備談商

意大利政府、為準備六月舉行之多腦會議起見、已與奧匈兩國外長交換意見、茲復決定於五月二十五日邀捷克、猶哥斯拉夫及羅馬尼亞外長於羅馬由莫索里尼總理與之進行談商、聞法方亦將派代表參加此會議云(七日威尼斯電)

訪日之感想
楊華亭

滿洲國訪日記者團、四月三日自奉天出發、通過朝鮮、直達日本首都、遨遊各大城市、旋經關門、搭吉林丸、於廿二日歸抵大連、任務完成、即行解散、鄙人本屬駑駘、忝附驥尾、觀光上國、榮幸何似、然往返僅廿日間以有限之光陰、作無量之視察、掛一漏萬、自屬難免、而其經過之情形、固早已編成日記、揭諸報端、回憶吾人行蹤所至、首都東京、宮殿巍峨、官衙櫛比、實為政治之中心、京都奈良、俱係古都、有千餘年之建築物、古色古香、歷々在目、堪稱文化之發源地、至於大阪為商工區、吳為海軍港、嚴島尤擅天下之名勝、山青水秀、風景清幽、身臨其境、幾疑不在人世、飄然欲仙矣、會見岡田首相、林陸相、廣田外相、藤田吳司令長官、以及各地文武要人、工商領袖評古論今、談笑甚歡、一般人民亦皆重仁義、知禮儀和顏悅色、藹然可親、對於記者團、尤厚意殷々、待如上賓、所遊歷之地既如彼、所接觸之人又如此、印象[illegible]、感慨橫生、爰特拉雜述之、

一、最令人感激者、厥為日本朝野奉迎我國皇帝陛下之熱烈、滿日國旗、高懸空際紀念電車、馳行地下、奉迎塔、奉迎門、奉迎匾額、各處皆是、晝極輝煌壯麗、夜尤燦爛奪目、始則日皇出迎於東京車站、二聖行最初之握手禮、繼則御宴於宮廷、更於代々木練兵場舉行觀兵式、而皇太后陛下宮妃殿下皇族元老大臣將士官吏、或有其誠篤懇切之表示、莫不各開宴會、或獻物品、凡所以安慰旅情者、尤極體貼入微、設備周至、或演宮中舞樂或列美術精粹、以供天覽、而悅聖心、至於鞏道所經、團體民衆、以及各校學生等夾道列隊、歡呼萬歲、雖值傾盆大雨、亦佇立不稍動、又提燈遊行、執旗遊行、也動輒數萬人、蜿蜒數里餘皆為表示奉迎之赤誠、呈歷史所僅有之盛儀、此固友邦大和魂眞精神之發露、亦可謂兩國至厚友好極明確的左證、陛下聖懷暢悅、深為滿足、益信兩國密切睦誼、能以永遠弗替、尤為我國臣民同深感激而永遠不忘者也夫皇上之訪日也、其意義固為致謝建國以來援助之好意并答拜秩父宮殿下之御名代來訪、易詞以言、實為修好友邦也、然則皇上修好友邦尙且訪日、為國民者、更應彼此往來、互相提攜、庶可使兩國協和、國交鞏固也

一、溯在明治維新以前、藩鎮割據、國勢衰夷、內亂不已外患隨之、加以海禁大開交通便利、輸入外邦之文明因易、而受異族之侵凌刺戟亦最甚、所以政歸天皇之後明治即行維新、普及教育、開發實業、整治軍備、施行仁政、更因島國民衆、富有進取心、更信仰忠誠、團結勇敢、為其國民性、忠皇室愛國家、至死不渝、似此上有英明之君主、下有自強之國民、無怪乎不數年間、國富兵強、一戰敗華、再戰敗俄竟成為世界上一等強國、且自歐戰以還、國勢益行膨脹實力日進無疆、非特執東亞之牛耳、而歐美各國、對於日本正義之主張、亦有不得不俯首稱是之概、迄至現在尤為精心努力軍事準備、吾人於東京曾陪觀陸空大演習抵吳又參觀海軍工場、得知其海陸空之強力、固不僅可與英美抗衡已也、然則我國既有如此強力之友邦、加以援助、自可安心建設樂土、前途遠大、固勿庸他慮矣、

一、我滿洲國自建國以來、賴友邦之援助、行王道、施仁政、建設樂土、國基愈鞏固、國家愈發展、其先歐美各國、或有懷疑東亞情勢之不安者、最近對我儼然獨立之滿洲帝國、多已認識、且非常放心、觀乎薩爾瓦多早已承認、英美法比等爭相投資、亦有承認之表示、可以知之矣

吾人觀察日本官民對我滿洲國、莫不具有萬分關心其援助之熱誠、不惜犧牲一切、甚至脫退國際聯盟、陷國家於孤立、賭國運而不辭、所以然者無非為求滿日融和、共存共榮、共維東亞之和平而已日本與我滿洲國、同文同種壤地相接、有骨肉不可分之關係、此國之安危、即彼國之安危、彼國之興衰、亦即此國之興衰、如輔車之相依唇亡則齒寒、其互相利賴之處、就日本言之、國土窄小人口繁密、安置問題、亟待解決、而我滿洲國、適與日本成反比例、地大物博、人口稀少、友邦移民、正可容納、他如日本資金過剩、須我國為之消化、日本生產過剩、亦可賴我國為之銷售、且日本以工商立國、為取得必要之工業原料、尤當仰給於我滿洲國者也

就我滿洲國言之、建國未久兵力不充、所謂國防也、維持地方治安也、軍事上之補助、實不能不仰給於日本、與至於開發資源之資本、與技術上之人材、又設計政治經濟文化之指導等、亦皆須仰給於日本者也

總之、滿日兩國、無論歷史上地理上、關係密切、如同骨肉、堪稱為兄弟之邦、必須有無相通、彼此借助、然後方可以共存共榮、共維東亞之和平、日本對滿之眞意即於是在耳

一、東京以次各大都市、均高樓櫛比、市面繁華、電燈電線之靈通、茶肆酒肆之高廠、道路平坦、交通便利、即在鄉村之中、亦無不完整而清潔、人民俱享受文化之生活、而其工作緊張、一似惟恐不及者、商工業極發達、出品甚精良、所以暢銷於世界、雖各國實行滙兌管理、以遏制資金之外溢、增高關稅壁壘、以防止外貨之輸入、而對日本貨物之輸出、仍猶水性之就下、莫之能禦也

婦女職業、亦極發達、無論何種事業、俱有女職員、縱在工場中、凡不用過於勞力者、即由女工為之、至於商店店員飯館招待旅館侍者在々均是婦女、與男子分工合作、各執其業、各生其利、無怪社會之日趨繁榮也

社會事業之完備、對於救濟貧困、有救貧的團體、對於失業者、有職業介紹所、其他如簡易食堂、共通當舖、無費宿泊所、兒童保護所、各處皆有、而東京市立之養育院、幼老病苦、無不收容、其設施尤極完備

文化之特色 如武士道精神忠孝節義、家國致祭一致、皆其固有之文化也、文字、漢學、佛教、王道政治、蠶絲茶漆、乃吸收中國之文化也、科學、藝術、資本政策新政治思想則為由西洋所吸收之文化也、所可貴者、能收異邦之文化、而不失其固有之文化、融化內外、截長補短、形成其特有之文化、如軍隊編制仿西洋規律、訓練維以武士道精神、宗族家法、長男承繼、為東洋固有制度次男以下、結婚後、自立家庭、為西洋風習、建築物之形式、採光通氣、俱取法外邦而外部裝璜、仍為東方色彩是於吸收外邦文化之中、仍保存國粹、絕非僅學外人皮毛、而數典忘祖者可比也

以上各端、乃就吾人往返二十日間之日程所視察而得知者、時間短促未必正確、然日本本屬先進國、無論其政治軍事文化以及一般社會情形、在々均可以為我國之模範、苟能借鑑友邦、仿而行之、將來與歐美各國並駕齊驅、固意中事、是則惟賴於我國民之努力耳

小說 佳人之奇遇 (六五)
東海散士著 劉孔景譯 香月尙繪 (禁止轉載)

夫英國為歐洲之雄邦國富民衆、稱霸海上、旌旗飛四海、勇威光八表、且其將士訓練之久、經歷之多服號令、勇戰闘、鐵艦之運轉如四肢、巨砲之運用似短槍、銳鋒所向、碎鐵破岩、日無強敵、如大破拿破倫遠征之兵於阿富基港、壓戰法、西二國之艦隊於杜拉哈爾加灣土、埃之艦於希臘海、強烈無前可推而知、我埃及國力疲弊、財枯民散、長謀之將寡、慣戰之兵少、槍砲之利、艦船之牢、不及英國十之一、海戰之形未成、陸戰之壘未備、四隣之國無與我締同盟緩急相助攻守相救者、實迫於危急存亡之勢也、嗚呼、敵之國勢如彼、我之國勢如此、然而交干戈以相戰、豈無危乎、今日之論戰略者有曰樹牙纛於開義羅、據沿海之砲台、以禦襲擊可也、又曰、固守城壘、誠不堪浩嘆、幽將軍如何處身此間、昔者范增為項羽之將、其策不見用、知為見疑大怒曰、天下事大定矣、君王自為之、願乞骸骨歸卒伍、傑士之志、不能得達、又不可留、幽將軍豈又出此乎、夫人曰否、幽將軍大異之、乃謂妾曰願阿娘與閨兒共航海赴歐洲、以免干戈之禍、余今為衆疑之府、萬人注目、余之去就、慮偵吏察余舉動、欲去而無術、欲逃而無路、又期僥倖於萬一、却忍恥蒙辱也、故余唯欲以快戰、而問生死於天運也、更顧謂幽蘭女史曰、汝可從夫人、速去此地、女史流涕曰、妾出美國、而航歐洲唯在救阿爺於萬死之中、若不能得救、在於共生死耳今臨阿爺之危急、若揮袖而去、豈容涉萬里之波濤、遠來歐洲乎、事已至此、妾亦欲從阿爺於沙漠之中、在炎風火雲之下砲煙彈雨之間共苦辛同艱難也、獨夫人與妾等、為非有宿緣者、且金玉之身、不可不速去此處云、妾以情交之厚、不忍即行別離、乃奮然曰、妾亦欲同生死也、幽將軍曰、然則兒與余可留此土、夫人則不可共余等之去就、蓋夫人上有父兄、其前途所期、豈不更大哉、今留此地、與余等共生死、亦復何益、若延一日、則遺一日之悔耳、可速決意而還故國、妾心雖不屑、感其理而不得不服其言、幽將軍大喜、裁一書而托奉於皇兄頓加羅、且慇懃說後來之事、幽蘭女史又謂妾曰、紅蓮、范卿二氏、依交友之誼、為妾等擲百年之身、而為萬世不歸之鬼、是實妾所哀悼傷悔、縈廻於懷、寤寐不能忘者、故欲建一短碑於碎船之近岸、以表妾之微心、而告於二君之靈、此若由一種之哲學觀之、碑文弔祭、似為無用、然人情之感、則不得不然、事既至此、妾之生死又不可期、焉可期再返歐洲以建碑乎、願夫人憐妾此情、代執其勞、是妾終生之願、妾曰、妾亦深察令娘之眞情、如建碑者乃易々耳、妾必不負令娘之言、敢乞勿念、女史大喜、更取指上金環與妾曰、聊以表餞意耳、若他日於天涯地角、邂逅東海散士、可以是為證、告妾等流離窮厄之狀、語畢涕淚滂沱、妾亦低首飲泣、而首肯之、既而整行裝密搭船而歸意國、家人見歸、皆大駭喜曰、既已死矣、何幸歸也、握手盡歡、妾乃告父兄以來歷之大畧、又送幽將軍之書於皇兄、其後苦慮幽蘭女史之事、憂慮之狀、為老父所疑、老父曰、日來汝容貌似有憂思、其故何也、可明語之

轟動全市 好機會來 到了 樟木衣箱 大賤賣

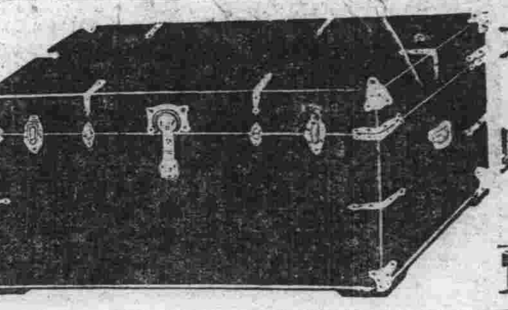

特號樟木箱子每個 鈔票拾貳圓五角
大號樟木箱子每個 鈔票拾壹圓
二號樟木箱子每個 鈔票拾圓
三號樟木箱子每個 鈔票九圓
大號川皮樟木箱子每個 鈔票拾四圓
大號頭皮箱子每個 鈔票七圓
大號二皮箱子每個 鈔票六圓
二號頭皮箱子每個 鈔票六圓
二號二皮箱子每個 鈔票五圓

並備多數 贈品以酬 謝主顧
自五月二日起至十五日止 特別大減價兩星期
大連市奧町四六浪速町角
恒大公司
暫借電話(二)八三三一一番

新到春季洋服材料大犧牲
定做每套正價 四十五圓 現賣價 三十八圓
四十圓 三十三圓
三十五圓 二十八圓
欲購從速勿失良機
會源洋服店 大連市內監部通百五番地 電話(二)七〇九三番

高級新車 無線電收音機
大安汽車行
電話(二)三三二四番 (二)三三四四番 (二)三三〇六番

五淋新藥發賣 (Da.igon obn)
一盒得利格諾賓
此劑為大阪醫科大學醫學士福原正義先生所創製為慢性急性五淋之新藥一經服用確能立奏效果
五日分—金一元五角
十日分—金三元
總發賣元 日本橋藥局 大連市信濃町四十四番地 電話(二)八三六二 振替大連四四九七

廣告
四季輪次 時令循還
布疋綢緞 皮棉單袷 呢絨雜貨
批發零售 價格從廉 服料俱全
遂意參觀 歡迎主顧
大連市浪速町五十番 協茂東綢緞莊謹啓 電話(二)五〇四七番
大連市奧町五十四番 協茂盛綢緞莊謹啓 電話(二)四六〇二番

敬啓者本堂開設吉林省城西大街歷百有餘年專辦東西各國產區藥材藥料採選地道修合丸散膏丹應世濟人本堂慶製各藥不但藥質純良而製法歷百餘年之經驗最有心得此可謂仕宦農商諸君所嘉譽者也今本堂一為擴充營業二為病家而有所問津除先後在京哈龍江綏化富錦天津上海各設支店外尚要招請各省市都市縣鎮各埠代理以為推銷本堂丸散膏丹各種成藥而獲壽世壽民之本旨近數年來各處省市縣鎮屢有約請代賣本堂各藥以為應世活人本堂思念及此理合招請代理商號今特登報聲明凡願代賣本堂各種丸散膏丹成藥三百餘種請向吉林本堂函商當必按時接洽本堂招請外埠代理立有規章函索即覆今本堂委妥大連市浪速町增盛堂大藥房為大連市代理處凡買本堂各種藥品請就近購之可也凡買本堂各藥價目與本堂一樣合並聲明
招請各埠代理 吉林世一堂啓

大連 北崗 大仁堂 分店
本堂分設連市以來一為濟經活人二為提倡營業精選世驗有效之方
加料王府舒肝丸
能舒氣寬胸兩脇脹滿胸膈疼痛嘔吐酸水倒飽糟雜不思飲食之症急服此藥神效無比
各種丸散 初一至十五 減價一成
西崗福德街一番地

第十三次 舉行大連陸上運動大會
地點 譚家屯大連運動場
日期 六月十六日午前八時
報名 期限 五月一日起同月二十六日止
地點 大連浪速町大連青年會(電話二、八六六七)
主辦 大連青年會
後援 大連市商會、泰東日報社 西崗商會、滿洲報社 西大連商會、關東報社

樂極生悲

每逢公餘之暇咸欲覓一俱樂之所以資消遣並恢復精神然而一般血氣方剛的青年竟將此休息的時間作了尋花的機會捨身尋樂流連忘返焉知道樂極生悲遺害非淺大概在一星期以內便覺身體不爽體溫增高什麼魚口、便毒、下疳、楊梅、淋濁等症相繼而起豈不苦惱已極嗎欲求轉悲爲樂之術還是這凱輯士老牌聖藥喜肥力能治一切的花柳毒症或注過數次藥針無效或逢春復犯無論遠年近起定能除根每瓶大洋一元八角

清血解毒 喜肥力

主治清血解毒除濕化瘤、皮膚斑點、梅毒疳瘡、骨節疼痛、毒症潰瘡喉鼻腫亂、升頂歸後、梅性疥瘡、瘰癧脚氣、毒性結核、軟硬疳疾、血分不清、虧氣虧血男癆各種、癆虛及婦女花柳、梅毒症、或毒性不孕或因毒閉經、或梅毒化胎、或子宮作潰、或毒串終身不孕、赤白帶下、信水差前差後或終日淋漓不止、以及脫落毛髮、頑毒痔瘡、喉痛音啞、毒染耳聾、或梅毒入骨、一經服用、百毒俱消、血液立清、元氣恢復其身體繼之而壯設無病之預防、或疑似之毒症、及直接傳染、間接傳染 均可服用、無不立效如神

淋濁聖藥 巧拿淋

是空前未有之新發明淋濁逐根聖藥巧拿淋丸專治狹濁淋症醫藥無效或時愈時犯試服此丸定可斷根因該丸內含有三大要素一純檀香精二沙裏爾三梅天靈藍此三種藥品均係殺菌滅淋消掃尿毒之貴重藥料凡各國醫學博士無不稱贊爲決妙之良方也主治五淋白濁便尿不清尿道潰爛小便困難尿中混血尿道閉塞膀光發炎狹濁重症請購試之定能應驗如響一瓶除根永不再犯 每瓶大洋二元五角

各埠各大藥房均出售

一哈爾濱總發行 泰華西藥行

吉林江省分發行 泰華西藥行

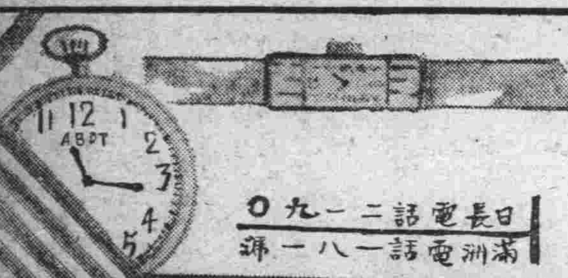

慎昌鐘表眼鏡話匣美術禮品公司

新京商埠大馬路路西

信用第一

○首創多年老店
○各貨存積充溢
○現在削碼推售
○只要够本就出
○認痛犧牲水脚
○情願賠耗利息
○並非濫貨騙人
○開票保用信實

日長電話二一九〇
滿洲電話一八一一番

多年不癒 腸胃病症 無上妙藥 服之立效

年久胃腸病

快以〔愛腑藥〕救治之

愛腑

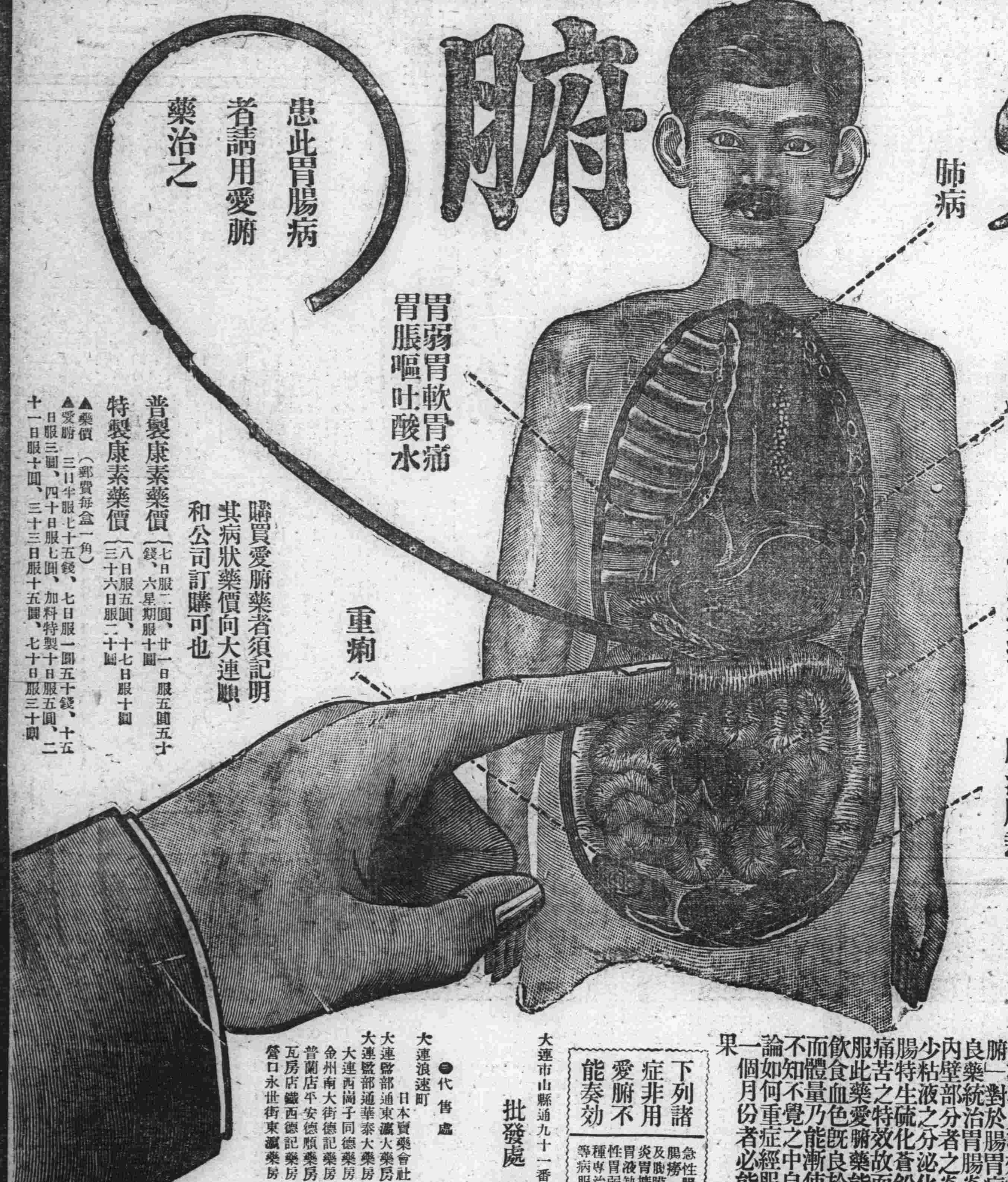

久病不癒之腸胃病難症也亦人不易得見之病初起時雖不覺甚苦久之能使腸胃之機能漸爲衰弱轉成沈痾即腸內生垢血液變膿終則成爲噎膈轉食即胃瘟結核潰瘍等危症矣謹將病源列後一得此病者類皆不思飲食膨悶脹飽時欲作嘔胃口疼痛或瀉肚或走動粘液腸痛而多虛恭腸中時而作響離日食山珍玉筵體身反見瘦益衰若保養不良則神敗無力面色更形枯槁此係由肺經而起故障熟咳嗽出盜汗出入氣皆不暢因少飲以酒或食不易消化之物立即腹瀉肚痛患以上諸症者每每不介其意殊不知由此便可轉成噎膈轉食等不治之症本公司以慈心渡世故不惜重資悉心製成此藥專治腸胃各病大有起死回生之功回天之力患病諸君連服此藥無不藥到病除誠濟世之慈航也再者有因腸胃病而轉發肺症者連取本公司加料特製之康素藥期之定能保好除根此藥對於肺症發燒咳嗽咯痰及一切胸部疼痛等症素稱爲無上妙藥也

年久之胃腸病其他服用胃病藥止藥決不見功效惟腸胃良藥之一愛腑一對於腸胃病實爲一最適切之良藥統治胃腸炎症病因附於腸胃內壁部分者之炎症使粘膜強壯減少粘液之分泌化合硫化水素於大腸特生硫化蒼鉛制止下痢有鎮靜痛苦之特效故而羅胃腸病知何內服此藥愛腑藥能使胃腸健全思進飲食血色既良於營養之吸收合度而體量乃能漸使加重服用此藥於不知不覺之中自能回復其健康無論如何重症經服用特製之愛腑藥一個月份者必能得有滿足之大效果

下列諸症非用愛腑不能奏効

急性腸炎 慢性腸炎 大腸炎 腸癆 腸潰瘍 下痢性盲腸炎 及腹膜炎 急性胃炎 慢性胃炎 胃擴張下垂症 胃酸過多症 胃液缺乏之症 神經性胃弱 [illegible] 性胃弱 胃潰瘍 胃瘟(加料一種專治) 初期肺癆 肺 [illegible] 喉炎 等病服用更有神效請購服試之

患此胃腸病者請用愛腑藥治之

購買愛腑藥者須記明其病狀藥價向大連順和公司訂購可也

普製康素藥價(七日服二圓、廿一日服五圓五十錢、六星期服十圓)

特製康素藥價(八日服五圓、十七日服十圓、三十六日服二十圓)

▲藥價(郵費每盒一角)

▲愛腑 三日半服七十五錢、七日服一圓五十錢、十五日服三圓、四十日服七圓、加料特製十日服五圓、二十一日服十圓、三十三日服十五圓、七十日服三十圓

批發處 順和公司

大連市山縣通九十一番地(電車站南)

電話七六〇八 振替大連六三五七番

●代售處

大連浪速町 日本寶藥會社
大連監部通東瀛大藥房
大連監部通華泰大藥房
大連西崗子同德藥房
金州南大街德記藥房
普蘭店平安德順藥房
瓦房店鐵西德記藥房
營口永世街東瀛藥房
營口二道街 中西藥房
鞍山赤城町 溝上藥舖
遼陽佟家街 安運藥房
遼陽西大街義和堂藥房
撫順東五條 福田藥房
千金寨東街德泰興藥房
奉天小西關廣濟堂藥房
奉天小西關井上誠昌堂
奉天四平街大德生藥房
鐵嶺西門裏義和堂藥房
長春北門外中西大藥房
長春頭道溝 西澤藥房
哈爾濱道外長壽堂藥房
哈爾濱道外秦華西藥行
吉林新開街森泰號藥房
齊齊哈爾城裕野富山堂

奉天

省署召集各機關首領 舉行宣讀詔書式
傳達滿日不可分之密切關係 俾期普及全國各地人民週知

奉天省公署於本月六日奉國務院訓令，命迅速召集各機關首領，科局長，與各縣々長，舉行省長宣讀皇帝陛下詔書式，傳達滿日不可分之關係，該署已決定於今日上午十時召集所屬各廳，本市縣署與其他機關科長以上職員到省署會議室由葆省長宣讀詔書後天十日召集各縣縣長來省亦由葆省長宣詔，以使滿日不可分之關係，傳遍全國各地，人民週知而奉省縣長會議亦在此次各縣々長進省聽詔後繼續舉行云

陪駕武官返省 召開講說會
講述赴日感想

奉天第一軍管區司令部，於五月六日發表，謂我國武官赴日陪觀陸軍演習，現已事畢，故該軍第三混成旅旅長李壽山少將，軍部參謀長高明少將，周秉衡上校處長，與中校楊春甫等氏，定於明日午後返奉，故該軍與協和會事務局，將於本月十五，六，七，三日，請高參謀長在軍部禮堂講赴日感想云

民聲報主辦全市 籃球聯賽大會
已於小河沿二工球場舉行 西片社長製獎牌多枚備獎

奉天民聲報主辦之全市籃球聯賽大會，已於昨日下午三時，在小河沿第二工科球場舉行，能繼續比賽兩月，至七月初旬方止，為提倡體育故民衆隨便往觀，並不收費，更為鼓勵健兒起見該報西片社長，特製獎牌三〇枚，共有廿二隊參加茲記其大會職員如次

名譽會長，葆省長韋教育廳長，閻市長，尹縣長，陳教育會長，方商務會長

正會長，西片民聲報社長

副會長，野口則清，馬星垣

總裁判，西片朝三 韓篁洲

裁判長，吳升嵐（二工校長）

裁判員，婁銘三，趙卓夫 馬續卿，許翼周 王懷偉，韓桂林

開會時各界來賓數百觀衆兩千餘人屆時開會其會序如左

一，入場，二，奏樂升旗，三，名譽會長訓詞，四，會長致詞，五，裁判長訓詞，六，選手宣誓，七，影攝，八，開始比賽

第一日五月七日比賽隊名，時間，場址如次

二工——共榮，下午四時第一球場

滿中——奉鐵，同 第三球場

興安——七星，下午五時第三球場

一中——三初，下午五時第一球場

林某外出竟失踪

工業區警察署五馬路分所界內，門牌十二號商戶，永德原，執事人李玉棠之表叔，林六正，年三十八歲，河北省人，現在該號賦居，於日昨午后八時許，該林某自行外出，當晚並未歸回，該李某見事有可疑，遂命人赴外尋找，但迄今已逾二日，仍無林某之下落，該李某恐其發生意外之事，遂於昨天報

市署科長會議 改善衛生隊
戶別稅徵收期 刻下尚未確定

奉天市政公署閻市長，於日昨，召集各科長開本市衛生會議，其會議附錄增添塵芥箱修理髒水井，與衛生隊工作時間，確定衛生隊人數，分擔各區界限等，已詳各報，但會議主要事項，為衛生隊之組織改善，增加清道夫，衛生課之人員變動，調換主任等，以期本市衛生之進善云 又訊市農財務課，日前奉命調查本市將來徵收戶別稅之情形，已誌本報，但現雖早報民政部，而尚未批示，何時施行，故本市戶別稅之徵收時期，至今尚難確定云

楊某衣物被騙

瀋陽四區某村鄉人，楊德才年二十五歲，於數日前由家中來城謀事，住於大西關小什字街北，某客店內，因事未覓妥，閑居無聊，遂不時赴街上遊逛，以資消遣，於日昨午間忽與素相熟識之劉某相遇於途，相見之下，彼此詢問，該楊某遂將謀事未成等情，向劉某說了一遍，該劉某本是市井無賴之輩，見有機可乘，遂言某廳郝科長，是伊戚屬，如托找事沒有不成的，但吾之衣履不甚整齊，不便前往等語，該楊某找事心切，遂信以為眞，當即將所穿之毛呢夾袍及禮帽脫下金鐲重一錢五分，並國幣一元七角，以備劉某往來之車資，該劉某當即穿戴整齊，持錢而去，臨行時向楊某言道，事之成否，午後定來送信，遂相別而去，豈知去後二日，並無音信，該楊某始知受騙，但以無處偵尋劉某，聞已報告警所請求代為偵查，未悉能否將該犯捉獲云

醫院及藥房麻醉藥品 每月塡表呈報
如不報或虛報者決定嚴懲 警察廳管理麻醉藥品摘要

瀋陽警察廳注意管理醫藥業麻醉藥品之買售，已誌本報，現已通令各署命各醫院，或藥房，由本月起，每月三日前填報麻醉藥品月報表，前存數量，本月購入量，銷賣量，現存量等均當詳細實報如在所限期前不報或報而不實者定嚴加處分，茲將其管理麻醉藥品條例摘要詳記如次

管理麻醉藥品條例摘要（民國十八年十一月十一日府令公佈）

第一條 麻醉藥品之輸入銷售依本條例管理之

第二條 本條例稱麻醉藥品者指供醫藥用及科學用之鴉片嗎啡高根海洛因及其同類毒性物或化合物

第三條 內政衛生兩部及禁煙委員會得隨時派員稽查總經理機關各分銷機關之運售情形及現存品量

第四條 總經理機關分銷機關及醫院醫師牙醫師獸醫藥師醫學校倘有違法舞弊情形應依法嚴懲如係分銷機關違法舞弊並應將該藥房勒令停業

第五條 各分銷機關每屆月終應將麻醉藥品之售出及現存數目列表報告該管地方政府查核彙報內政衛生兩部

各醫院醫師牙醫師獸醫藥師醫學校等凡購用麻醉藥品者每屆月終應將麻醉藥品之購入售出使用及現存數目列表報該管地方政府查核彙報內政衛生兩部

第六條 關於醫藥用及科學用之司替片藥品取締方法準用本條例之規定

惡匪實屬萬惡滔天 行搶斃事主
徐某身中三彈立即殞命 警署大為震怒誓擒惡徒

瀋陽縣署警務局於五月六日接官立堡柳匠屯兩警察署匪報，請求通知各署，共同訪查以期破案，茲將兩處匪情分記於次

官立堡署蘇家屯分所管界韓城堡村，住民徐紹義家，於今日晨一時半許，天色昏黑人在酣睡之際，忽闖入步匪二名，各持大槍，竟先將徐某拉至院中，用槍打死，徐某身中三彈，立即氣絕，僅搶去國幣廿元，匪眞萬惡已極，慘無人道，後即逃無踪，不能立獲，但該署官員誓必破此強搶害人慘案云

柳匠屯署于山屯分所界內羅冠屯村，農民舒保山家，於今日下午十時，突有胡匪七名入院，三匪進屋，一持槍，二持大槍，餘匪在外巡風，入屋匪人用槍威嚇，並將家人舒文君用繩綁上，共搶去衣服被褥等七八件，金耳挖子一個，重一錢四分，價約十八元，銀手鐲兩付，共價十餘元，搶畢乃向東方逃走，該署現已派人各方偵緝云

高級 洋食・吃茶・酒場
イースタン（伊一思堂）
浪速町 幾久屋旁
定休日 每月十八日
電話二四〇六番
營業時間午前十一時起午後十二時止
THE EASTERN・THE EASTERN・THE EASTERN

乘馬車不給錢 結果到官說理

有馬車夫劉某年三十許，大城人，作天起八六三號馬車由大西門裏攬得乘客六人，至南市場，但將拉至三經路，乘客六人中，即有二人先行車走去，及至南市場東口，又有三人下車說笑而去，彼時車上僅有一客人，仍令車夫趕車向前，行至路南知味齋門前，該乘客亦即下車，聲言坐車的都走了，你不要錢，把我拉到甚麼地方去啊，說罷遂擬揚常走去，該車夫起初疑係乘客與伊開玩笑，故未在意，後見該乘客眞欲逃走，伊始向前追趕，但該乘客並不承認是乘車者，反言道及是六人坐車，他們五個人在那呢，因之竟發生口角，後又有其他馬車夫數人趕到，幫同口角，復由該乘客上車坐下，令車夫將車趕至警察署門前，向門警聲述理由之中，如何結果，當時尚不得而知云

赴京講習員 已起程前往
定十一日返省

奉天省公署教育廳，日前奉文教部訓令，選派教職員五名赴京講習新編教科書旨趣，已誌本報，但前定第二三科日語教員中村敏男氏，因課程繁多無暇離職，故改派省立師範日語教員可須水義山氏，其他教育廳巴督學，市蕭主事與省師張訓育員等四署趙文教課長，省女師附小，氏無更，已於前日午後一時由教育廳督學巴堃齡氏率領起程赴京，講習三日後定於本月十一日即可返奉云

市醫師會改選 新會長選出

奉天市醫師會現任會長任期已滿，故於本月六日上午九時改選會長，警廳派員監視，該會會員共四百九十七人，而有選舉權者為四百五十九人，該日到會會員三百六十九名，警廳有衛生股長王者棟氏，與陳巡官，前往監選，商會派張作祥君參加，屆時振鈴開會，全體入席，先由李國臣臨時主席致開會詞，王紹康會長報告任期會經過，繼為監督王洛氏訓詞，後即開始選舉選畢即介紹新會長請監督訓詞，來賓致詞，新董事致詞，會員致詞，新任會長致謝詞，最後攝影乃即閉會云

奉天法院旁聽記
所立契約確有證人 實無強迫行爲
趙連桂撤銷上訴准予備案

有趙連桂者，黑山縣西關人現年五十八歲，為人古怪，性甚蠢直，人皆以趙大槓呼（好說謊話）於大同二年舊曆十二月二十二日，因了生活的困難，懇煩鄰人張唱乙代向郝玉良貸款九十元（以房契作抵押）當時立有借據載明一個月交還，屆期倘不償還，甘願將全部房屋七間歸郝玉良收租等情，不料全期趙大槓，避匿不現，暗唆伊妻趙王氏應付張唱乙因受郝玉良催促，遂將趙妻至張家追問借款之事，趙王氏初時堅不承認，張唱乙再三勸解，仍是支唔搪塞，後因言語衝突，趙王氏遂將張宅用傢俱，摔毀數件，以施虎威，當時張唱乙無法，可解乃至該管警察分所報告，可該分所長曾到張宅調查一切並取鄰結押正擬帶趙王氏到所排解之際，而趙氏乃乘隙逃去，遂暗託常往其家串門之宋潤山（因近視眼外號瞎子）出而調停，聲稱趙家願將自已東土屋兩間作為當契（價一百元）歸郝玉良收租，乃於康德元年舊曆二月初七日立契，有中人及趙連桂等鈐名蓋章，當寫契約之際，宋潤山（即宋瞎子）約求郝子良治席酬謝中人，郝因經濟拮据，故未應允，宋瞎子因此懷恨於心，迨郝玉良實行接收房屋之時，宋瞎子便暗唆趙王氏悔約，雖經中人一再調停，終無效果，郝玉良因年齡矜小，無法可使，迨去年七八月間，趙連桂不知由何處認來，張唱乙因係貸款保人，遂找趙連桂追問而趙連桂曾謂，（房契既立我定承認，但求出租住房可也）然郝等為權宜之計，乃准如所懇，言明每年間租大洋十二元此係双方情願，均無異言，惟宋瞎子素以幸災樂禍為能事，仍暗中縱惑趙連桂抗交租款，因郝屢次討索，趙乃許給毛驢一頭以作租欵（驢價十四元）當郝將驢牽歸已有之時，宋瞎子乃令趙大槓籍詞誣控張等擅自牽驢並強迫立契逼死人命等情（其兒媳係去年三月二十五日因患月子病而死）經黑山縣司法分庭審理數次，結果趙知理曲便自動撤銷原案，事後又被宋瞎子偵知，乃慫恿趙連桂上訴，趙因腦筋平滑，信為美意，遂起訴於奉天高等法院，趙抵奉後天良發現仍思理曲，日夜愁思飲食難咽，於今日又自動撤銷上訴經審判官楊潔民開庭審理，並有檢察官賈長庚蒞庭參加意見，一偵知全案事實，確係宋瞎子一人作祟，乃准予所請，茲將當庭問答記下

問、你是趙連桂嗎？

答、是的

問、你多大歲數呢

答、五十八歲

問、你是那縣人

答、黑山縣

問、在什麼地方住

答、原先在藍泥泡住，現在黑山縣西關路南住

問、你作甚麼職業呢

答、開豆腐房

問、你為什麼告張唱乙呢

答、法官你老不知道呀，原先我和張唱乙很好，他代我借郝玉良的錢來的，後來為要錢我們口角過，他因我將房子兩間當給郝玉良了，因郝玉良向我要房租，我才把張唱乙告了，其實按良心說我也不願意告他，因為有宋瞎子（宋潤山）從中說壞話我才告的張唱乙

問、宋潤山是作什麼的人呢

答、他是廣福厚油房的大老板，外號叫宋瞎子在黑山縣竟作壞事，沒有一個人不恨他的，這次我叫他愚弄了，他說叫我來奉天打官司他給我拿錢，又說給我作干證，因此我才上奉天來了

問、你告張唱乙甚麼事呢

答、法官大人你老不用問啦，現在我算不打官事了

問、你是想撤銷上訴嗎

答、對啦

問、你在第一審時，撤銷了，這一次上訴又要撤銷，你不是太笑話了嗎

答、我家中有八十多歲的母親，我上奉天來時他還哭了，現在我思想起來，我實在後悔因為張唱乙是我的救命恩人，我不但不報德，反而告他，與良心上太也說不下去了，這事完全怨宋瞎子一人，不瞞法官說宋瞎子把我傾了

問、這樣說來，你一定是要撤銷上訴的了

答、法官開恩吧，我不打官司了

論、你太無主見了，撤銷又上訴，上訴又撤銷

答、我不明白法律呀，請法官施德吧

問、張唱乙你是黑山縣的人，現在趙連桂撤銷上訴，你還有什麼話的說沒有呢？

答、他本是愚人，原先是有人從中架唆他，所以他告我，這次他上訴也是被人慫恿的，此刻他既然願意撤銷我也不能說甚麼話了，他如不撤銷時，我定有相當的答辯

問、趙連桂告你甚麼事情，

答、他是原告，當然知道的，請法官問趙連桂好了

問、現在趙連桂一定撤銷上訴，你願意不？

答、我本來不想和他鬧事他自願撤銷上訴也很好

此時審判長乃請檢察官發表意見

檢察官賈長庚起立述道本案實事明瞭，趙連桂兒媳確係因月子病身死，有警察分所死亡表可證明，並所立契約等已有中人出主簽名蓋章實無強迫行為，第一審時已宣告被告人無罪，此項上訴人又自願撤銷上訴，按法理三百十八條規定經告訴人請求撤銷時法院應准予不受理之判決，請貴院可依法核辦吧

審判長宣諭本案上訴人情願撤銷上訴准予備案遂畫押（閉庭云）

海城

為刷新全縣警政 各署長大異動
更調明令業已正式發表 各警官日內即分別就職

本縣警務局長張允中，為各署長人地相宜計，特與陳縣長，及首席指導官，參事官等，再三銓衡，將十箇區之警察署長，以次更調，茲將其姓別與地點，照誌於次，城廂警察署長楊耀清，調騰鰲堡署長，三區八里河子警察署長尚久純，調九區耿庄子署長，二區警察署長王英荃，調馬風屯署長，四區警察署長殷文光，調三區署長，五區警察署長張鐵航，調一區署長，六區駕掌寺警察署長陳萬福，調二區署長，七區警察署長張鴻勳，降二區署員，至所遺署長一席，以二區署員王達馥升充，八區警察署長趙硯田，調六區駕掌寺警察署長，九區耿庄子署長邢長貴，調八里河子警察署長，十區馬風屯警察署長李蘭圃，調一署々員，惟四區嘁王棄，警察署長一缺，則以保安股長魏鴻光接充，至保安股長一席，則以警察教練所教務長劉振強升充，此項更調明令已於月之一日正式發表矣，聞各警官等，日接得斯項命令後日內即分別就職，縣當局，對此次之更調，係為刷新一縣之警政，嗣後各警官等，必能勉力從公，以盡各箇之職責云

開原

表揚剿匪戰歿勇士 舉辦慰靈大祭
滿日機關首領嚴肅參拜

開原各機關首領，茲為旌表過去之三四月間討匪工作列名譽戰死之四勇士，特於月之四日午前十時，舉行慰靈大祭，縣長以下參事官，各部局長，各學校學生，及驛內今村警察署長，合田地方事務所長，其他多數齊集城內義勇祠前，嚴肅奉祀參拜，四勇士之英靈永久，頗為隆重云，茲將戰歿四勇士芳名列後

開原第二區李家村保甲，自衛團團長張景勳

第一中隊警士閻寶臣

第八區五龍村保甲，自衛團丁，張洪祥

第八區五龍村保甲，自警團丁馬駿貴

佛教團開敬老會

開原佛教團定四日午後二時於公會堂招待六十三歲以上之老人約四十名之大會，備有晝餐並壽々木米若氏演浪曲餘興等祝賀云

吉林

稅局於來月間實行 印紙定期檢查
並製就檢查人員證

吉林稅捐局為喚起一般商民之注意，咸知遵照定章貼用印花起見，曾於去歲舉行定期檢查，惟其結果，殊與原定目的背馳，一般商號漏貼被罰者頗多，該局實感遺憾，茲為考查本年之成積起見，復定於本月六日，派員舉行定期檢查，所有應貼印紙之賬簿，證書，收據，書類等，無論以前或現在使用者，屆期均嚴行檢查現已公告商民，其有漏貼者，應於期前赴速照章補貼，庶免受罰，該局復為防制奸徒冒充稅務人員計，特製就檢查證一種，以便於各商號檢查時藉資證明

歇業商准予備案

吉林總商會，近據德興福，復聚成等先後呈報，為營業蕭條，實行歇業，准予備案，所有內外欠款，自行清理，茲經總商會分別答覆准予備案，仰即知照云

凌源

奸商巧賣之手段

邇來各地，及時不雨，又以去歲歉收，住戶存粮無多，是諸般粮食行市日漸提高，茲有錦省德增慶粮客陳某來凌購粮，投居同義棧內，於昨在本城小西街德興棧買妥白高粮三十石，昨經該粮客前往該棧過斗，初不介意，後被該號覺以小斗瞞該粮客，看出破綻，加以質問，該號強詞奪理，不為屈服，無奈拿來同義棧斗互相比較，結果相差不少，該粮客情急之下，立將該號執事抓住，並量斗一面，以高買巧賣拉赴商會論理，双方走到同義棧，被該經理，力為排解始將一場風波平息云

瓦房店

典獄長瀆職 令其自動請假

查本縣奉天第十二監獄，自伍光曦典獄長接事以來，對於獄政，毫無進展，被上憲洞悉，以故屢次派員來查，其弊竇甚多，茲就所聞各節，披歷於下，一，吞吃看守空額，二，吞吃囚糧，三，修理監獄，以少報多，捏造單據，四，吸食鴉片，嗜好甚深，五，擅用公款放利肥已，六，購買囚糧加價，七，吞食囚人沐浴煤火費，總之以上各情，大概非虛，昨晚來電，令其火速請假，究竟有無別情，容訪再誌

遼陽

縣長注意村政
赴各村視察並指示一切

本邑王縣長，濱田參事官，以村政實為縣政之主要自施行以後，究竟成績若何，何者應興何者宜革，非加以親身視察，無從澈底明瞭，前曾同乘自動車，前往九區一區各模範村抽查數處，雖未窺全豹，亦得見一斑，於四月二十九日，又同一赴區之城昂堡村公所視察，並當時均有極切要之指示，將來各模範村擬一一均有同樣之視查

新京

官吏住宅組合 國務院指令認可
定於來年十一月完成

以南新京滿洲國官吏為主體之下記十八處住宅組合，關於設立，曾向國務院要請認可中，至本月四日，已以指令第四八號認可，該組合係基諸國都建設助成融資損失補償法施行令第十三條，組合員總數，為二百餘名，組合員之住宅定至來年十一月完成

陸隣甲住宅組合 代表者 勝田重直

首都警察廳乙住宅組合 代表者 湯淺每一

向陽住宅組合 代表者 本莊秀一

公潤住宅組合 代表者 關慶紳

恒心住宅組合 代表者 橫田獻太郎

首都警察廳丁住宅組合 代表者 松井泰三

立信住宅組合 代表者 松木亮輔

士林住宅組合 代表者 林內炎

交通部員住宅組合 代表者 吳春伯

安仁住宅組合 代表者 黃富俊

牡丹住宅組合 代表者 松澤光茂

首都警察廳丙住宅組合 代表者 坂房吉

民德住宅組合 代表者 王純古

清朗住宅組合 代表者 難波星朗

康和住宅組合 代表者 小谷綱吉

睦隣乙住宅組合 代表者 呂宜文

首都警察廳戊住宅組合 代表者 今川嘉高

居仁住宅組合 代表者 白石喜平

舉行獨立展覽會

東京獨立展覽會（洋畫）定七八兩日在新京紀念公會堂舉行，事前清水登之氏，福澤一郎氏，鈴木保德氏已來京準備中，該會會員，多係仿法國近代派之諸氏，在日本亦係最先進之作家云

來函照登

逕啓者茲於日昨貴報營口欄內載有零賣所女招待當局宜加取締一節披閱之下不勝駭異敝所營設零賣自知奉公守法遵從專賣規章未敢越雷池一步此種無稽之傳與本所名譽攸關特此函請大主筆先生按例更正以免以訛傳訛敬請公安

營口自來香零賣所鞠躬 五月五日

連載小說 落霞孤鶩（一八）
——（張恨水著）——

第十三回 聽雨度宵懷人不寐 破門突火陣救友忘危

更一聲一聲可以聽得清清楚楚的了，自已也不知是在作夢也不知是依然在思想着只覺心裏的幻境，還在彷彿之間忽然一陣狂號的聲音，由外院達到裏院，落霞醒過來一聽，在狂呼的聲音中間，聽出來三個字，就是起了火，這一驚非同小可，猛然間一個翻身，由炕上滾到地下，睜眼一看，窗子外通紅一片紅光由窗戶紙透了進來，屋子裏雖不曾扭電燈，一切都看見了，連忙在地上摸索着鞋子穿了，踏着一隻，拔上一隻，連忙跑出屋子來，這時擡頭一看，火燄冲天，在黑暗的夜色裏，這火光映得更是清楚，只覺那火燄直冲入雲漢，火光再上，便是一團一團的黑煙，在黑煙裏面，火星亂飛，到處都飛的是，在火光下，只見那些女生們一個個抱着零碎東西向外亂跑，落霞看了一看人家搶東西，自已想起來了，也跑進屋子去，趕着在棚頂內，把那個紙包拿了下來，在炕上搶了幾件衣服，包着一捲，也跟隨大家向外院子裏跑，到了這時，所有院裏的人，自然都出來了，只忙壞了那幾個女看守，把那些十歲以下的女生，叫的叫，拉的拉，簡直忙不過來，辦事員在院子裏人叢裏亂喊着救小孩子要緊，你們大些的女生，也可以幫々去，有些人聽了這話，果然跟着女看守，跑向小女孩的宿舍裏去救人，落霞脅下夾着一個衣包，望了半空中的火燄，渾身只管抖顫，自已明知將救濟院全部燒了，自已也沒有一絲一毫的損失，但是不明是何緣故，只是膽怯得厲害，一刻那些小女孩子們，哭哭啼啼的來了，前面幾個院子，都站滿了有兩個負責的辦事員，就前後窜着道：你們大家分開班來，找找人看，別丟了小孩子在裏面了，說着話時，火勢更大了，半空裏呼呼的作響，加上大人喊，小孩兒哭，那裏分得出來，辦事員說些什麼話，到了一批，加上消防隊，在人叢裏叫道：一個東西不關重要，最要緊的是小孩呀，有一個隊兵在旁邊接嘴道：不要緊，這是廚房裏失火，燒着了後面的堆房，離小孩住的地方還遠着哩，這一句話把站在一旁的落霞，

大阪販賣店之主人曰
確為瘦藥之第一等
「梅古魯」（メーグル）之聲價
「每有買瘦藥者如以「梅古魯」以外之瘦藥與之其後責謂有副作用云云之非難而如以「梅古魯」與之則無斯等之煩言足見聲價高震之所以然也」因過肥而困難者曷不一試之
大連 奉天 日本賣藥會社 各藥房均有販賣
東京市京橋區築地ビル 發賣元 メーグル商會 振替東京四五八六三番

化痔靈 良藥
是痔瘡便血、肛門裂創、痔瘻痔核、的唯一妙藥、價値經濟用法便當各藥房皆出售

瀋陽電影院
〈六日至九日〉 每日・二時・五時・八時
天一公司倫理巨片
陳玉梅 陳一棠 聯合主演
夫妻之間

政海津梁

波蘭的出路

最近關於波蘭方面的國際政治，發現了兩件很可驚人的事實，第一，近年餘以來波蘭在國際舞台上已與德國結成了幾乎不可分離的姻緣，這要算是世人所熟聞熟睹的極彰明的事實了，但是這次在德國希忒拉宣佈軍備重振以後，波政府却也隨英法意列强之後，對柏林致送了一紙的抗議書——表示反對德國破壞凡爾賽和約的行爲，第二，英國掌璽大臣艾登之訪問歐陸各國京都，瓦薩也是他行程中最重要的一個落脚地，並且本月杪法外長拉伐爾之郗聘莫斯科，亦將有波京之行，這些國際大員的來往，都不免注意到波蘭的身上，目的似均不無拉攏波國而使其脫離德國聯絡的意味，然而這在波蘭已經屢次明白表示反對歐洲擬議的幾種安全公約——特別是歐安全公約——的今日，也不能不說是很難索解的發展了，處在目前的局勢下，我們一面覺得波蘭在國際間的地位，已經有前此所未有的重要性，一面也覺得波國對他國的向背親疎關係也不能如前此的固定了，結果，在今日列强與德國兩大營幕已由對峙走向鬭爭的際會中，我們不能不一問——波蘭究要投往那一方面去呢？

首先我們要知道波蘭走廊對於德國人的民族意識上，比亞爾薩斯羅稜的損失之於法國還要有更大的刺激性，此外，波蘭之佔有上西尼西亞，不但使德國蒙很大的經濟損失，而且削剝了戰爭中的需要品煤鐵二礦物，當德國與蘇聯的關係和好的時候，波蘭一如普楚間的鄰國，地位是很危險的，波蘭人當時自然感覺得他們的獨立國格是端賴法國的友好協助加以維持的了，法國人也有這樣的觀念，並且有時對波蘭人表示他們的這種觀念還得稍爲過於明顯了，但是自一九三一年以後，蘇俄與波蘭的關係頓有改善的傾向了，根本還是因爲俄國人正在爲第一次五年計劃與農業集團化運動，作最大的奮鬪與掙扎，並且又最怕日本武力從背後的包抄，對於任何國家也未敢爭較過甚，波蘭也就從中受其賜而得着了喘息地結果，便不復如曩昔之端賴法國了，誰知此後未久國社黨政治竟將德國與蘇俄之十年修好也給打斷了，於是波蘭人陡然覺悟到近俄也是與法一樣的非計與不足恃了，當這個時候，波蘭的軍事獨裁者皮爾蘇斯基將軍或者對於德國的軍事獨裁制懷抱有一種同情的心理，也或者是因爲他於國際情勢間發見了一個機會——可以輕巧的利用來自動的結訂一種協約，藉此擺脫法國的援助而保障波蘭西陲的邊界，無論怎樣，他與德國居然在一九三三年正月是訂立了一件條約了——德波相約在十年之間除了用和平的方法外，不作彼此間領土界線的修改，這件事是絲毫未經法國過問而作成的，着實也引起了歐洲各國一番的詫異，他們都說——法國人也很聰明的如此說——這便是波蘭眞正獨立的表現？還是帶點報復意味的表現？

經假這次的互不侵犯條約，波蘭免去了德國的威脅而舒爽了自己對德國一時的恐慌感，然而，這個把戲玩弄得太危險了，因爲波蘭的任意行爲立即便把法國的友誼與俄國的好感給犧牲殆盡了，在這種情形下，就是年來波蘭與德國一鼻孔出氣的基本原因，但是，從前的離法近俄，既已有些弄巧成拙，那後的遠俄附德，那就更加危險了，眼見的一月七日法意羅馬協定，二月三日法英倫敦協議，以及斯特萊薩會議已將德國包圍得水洩不通，列强現在簡直對於德國就是如此說法——『你要這就倒入我們一起來參加組織全歐的安全網，不然，我們就要將你陷於絕對的孤立而使你無動輒的餘地了』在這種列强嚴厲對付德國的情況之下，所指十目所視的情況之下，曾經屈服於外力壓迫之下垂一百餘年之久而最近方始假列强之力恢復國格的弱小波蘭能堅持的長此依附德國嗎？歐戰中奧大利保加利亞之依附德國的先例，不也就很令人寒心嗎？更何況德波之間尚有未曾且未能根本解決的糾葛問題呢？

此外，我們還有兩件應該注意的事實，第一，波蘭在以往轉變其國際聯絡的方向的時候，雖亦曾遇見幾許的風波與危機，但是他的行動自由與國際地位，却是增高了不少，這是他的收獲，波蘭政治家的目的恐怕也不只在於此，第二，波與德聯合，不但暫時安定了兩國的關係，而且有國際重要意義的，因爲這個契合可以解決德國缺乏之煤木料獸肉與獸油的困難，這些物品幾乎都是戰時所最需要的物品，列强最近如此重視波蘭的原因，一面固然是因爲牠有地理上極關重要的領土，一面也是因爲他們要剝奪德國這些戰利品的來源，因爲有鑒於這後一種的事實，所以我們敢斷定列强在未來對德的外交戰略上必異常出力的聯絡波蘭，因爲有鑒於那前一種的事實，所以我們推論波蘭只要於己國的國際聲譽有所增益亦必樂於接受列强的聯絡，但是話又說回來，出於法而入於俄，出於俄而入於德，出於德而又入於列强，這算得是波蘭立國的最高策劃嗎？如此俯仰由人，隨波逐流，至多也只能說是弱小而掙扎的國家應付環境的不得已的辦法罷了。

復活

德意志軍國 法英意亦秣馬厲兵（二）

下級軍官與兵士人數之比率大約爲一與十五，但在德國國防軍內則大異於此，在十萬人之軍隊內，每四個兵士即設一個下級軍官，在國防軍之砲隊中其規程所定，每一下級軍官必須證明其有指揮一組砲兵之能力，倘有驚人之事實，吾人可於國防軍之工程隊及專門技術隊中覓得之，例如工程師隊中，每三人即設一下級軍官，而在專門技術隊中，則三千人內即有下級軍官一千八百人之多，足見量的方面及質的方面德國早已準備擴大其軍隊，其下級軍官之人數，絕對足敷五十萬人的軍隊之需要也。

德國之三十六師軍隊內，爲步兵二十一師，騎兵三師，略有摩托車設備者一師，全部有摩托車設備者二師，其餘九師則純係新的軍事設備，以警察爲基本而創設者。

德國青年之軍事訓練，如志願服役等，在實際上其服役時間已爲二年，據一般揣度，德國之軍事新組織，將於一九三六年春季告竣。

法國軍事部長毛林將軍，曾在下院軍事委員組陳述德國新組的軍隊之種々可驚事實，德國所宣布之三十六師，將爲每師二萬人，則共爲七十二萬人也。

二、軍器之製造

德國實業工廠之百分之七十，此刻均直接或間接致力於戰爭材料及戰事儲藏品之製造，凡製造機關槍之工廠，均有四組工人，晝夜輪流作工，每組在一晝夜內之工作時間爲六小時，可見每一工廠之工作，在一晝夜間，無片刻之停息也。

製造盆精（BenZin）之工廠亦同樣積極工作，且已大加充擴，至於軍糧機關之糧棧問題，亦正在積極進行，在萊茵河區域各中心城市，均已設有大規模之糧棧，此外又增設特別偉大之貨棧，以保藏已製成的食物，例如向葡萄牙購進大量醃熟之魚類等是，又向歐美各國購辦大宗食料，而棉花一項，則尤稱注重焉。

法報名「工作」者，謂法國闡明德國之軍備情形，較諸英國之白皮書所說明者，更爲嚴重，法報名「小期刊」者，更發表不少關於德國軍備之文字，謂凡爾賽條約對於德國所禁止的重大武器，德國現均備有，德國之自動的廢止凡爾賽的規定，無非證實其軍備已充分整頓就緒，有恃而無恐耳，德國軍備之進程實爲人所夢想不到，一般人嘗謂德國早有較大之軍隊及多量之飛機與輕便武器，然終疑德國並未俱有重砲也，今則德國軍隊已顯然備有重砲，在波茲萊，朗茲柏，及漢堡三處共已設有四個砲兵旅，而漢堡之砲旅，則純爲重砲也。

德國又秘製大群之七十七密里米突的野戰砲，附有口徑一百零五及一百二十密里米突之重砲若干，故每一野戰砲旅，必有重砲一組，且皆有摩托車之設備，行動極速。

又海岸砲隊亦極度擴充，在德國東普魯士省之王山（Konigsberg）區內有一濱海之城名闡勞者，已架設遠射之大砲，由該處可超越但澤灣而轟至極尼亞及但澤之海港，其距實爲一百二十五基羅米突之遠也（按極尼亞爲屬於波蘭之一城，濱於但澤灣，一九二〇年以前，係屬於德國）。

北海中離大陸四十五基羅米突之德國小島海爾哥蘭係按照凡爾賽條約，早經除去保壘，但現已重新設置，又在德國島休爾脫（SYLT）亦已設有堅固之壁壘。

德國之工程師且將輕便砲改良，遠在他國之上，德國最大之鋼鐵廠爲「克魯伯工廠」其總廠設在愛森（ESSEN）乃一八一一年爲克魯伯氏所創，在立者尚有分廠三處，辦事員及工人總共有七萬人左右，實爲世界最大之鋼鐵廠，現正造成口徑七十七密里米突之半自動的野戰砲，其射擊速度既遠過於他項槍砲，而射達距離則又兩倍之，科塞爾道爾夫城之一萊茵河金屬機器廠，乃於一八八九年所創設，亦爲德著名之金屬實業，並設分廠於薩克遜省之壽滿達城。

亞皇海塞小傳

義亞糾紛引起了全世的注目，迄今已有數月，現仍未見解決，所以亞國的近勢，更惹起一般的注意了，最近一日報內五日報一載有羅桑氏 Simone Mazade Roissan 所著亞皇海賽賽拉錫 Haile Sellassie 小傳一篇，可見其從政的辛勤與該國的一般狀況，玆將其譯誌如次。

亞比西尼亞皇帝是人民崇拜的偶像他是所羅門王朝的後裔但是他和沙皇不一樣，並不是宗教的首領，海賽雖受人民的敬畏，但是他是走入民間的，並不深居宮禁，人民都可以在他面前，陳述疾苦，在擧行賽會的時候，他常親自到場，人民常藉此機會，向他提出種種的請求，這樣的自由，恐怕在共和政體之下也是不易輕見的吧。

海賽雖得人民的愛戴，可是他的政敵却很多，他對於他們，採取很忍耐的態度，所以能獲得最後的勝利，原來亞國的一般首領，多少全擁有一些武力，所以君主對他們不能以個人的喜怒，輕易施行黜罰，國家的懲罰，必須等待犯罪者有彰明昭著的逆跡，這爲的是投鼠忌器。

當亞皇米尼里克二世 Menelik 2 逝世後女皇召迪都 Zauditu 繼位，海賽那時充任監國，他的本名是 Ras Tafari 一九三〇年女皇逝世，他於是便即皇帝位，在亞京亞狄斯阿巴巴的大禮拜堂裏行加冕典禮，改號稱海賽，賽拉錫一世，英法義三國全派有專使前去慶賀（未完）

與英國外交（三）

歐洲安全工作

英國現政府下決心容納法蘭西的希望，對空軍協定許以實質的保障，這便是英國如何擺脫，從來傳統的不干涉歐洲政策而積極企圖實踐共同責任主義的明證，因惹起內外注意，何以呢？因爲在過去十六年間，自英美法保障條約失敗以來，法國就曾一再要求英國擔負安全保障義務，而嘗盡了『苦杯』，直到今天英國纔肯拿英國空軍維護西歐安全，不消說，保障西歐國境維持現狀的，還有一九二五年的那個羅加諾條約，然而在這個羅加諾條約中，英國不過是對德國在其西部國境放棄領土的野心及約定尊重和約規定作個保障的證人罷了，羅加諾條約並未課英國以任何軍事義務，而且我們從結果上看起來，因爲有羅加諾條約，德國纔成爲國聯常任理事國，德國於是從國聯內部盡全副精神努力擺脫和約的羈絆，這也成功了，佔領萊茵軍隊在期限前撤兵及賠償義務的請也算實現了！不久希特勒取得政權，德意志恢復國權熱終於令德國跳出了國聯，羅加諾條約的政治使命至此乃告終正寢，德意志由協調歐洲而孤立，於是它的軍備和對外政策，遂成爲列國不安的動力，於是有以解決德國對外政策和軍備問題爲目的而要求德國復歸國聯的第二羅加諾條約之形將出現。

而且這次，英國是想令它自己的空軍負保障法德國境之責的，所以法國的輿論會商的結果很歡迎，雖說富於保守性的英國輿論，對倫敦對歐保障義務之『一時代到來』相警告，但明眼人對於第二羅加諾條約的眞意和成果，終不能不有所懷疑，至於德國輿論以軍備絕對平等權爲基本前提而不相讓，以及對英法提案與交涉極度發揮神經質的，也是當然的事，英國因爲有被呼爲第二羅加諾條約的這一西歐防空協定，於是發見了第一件大事便是充實並加强英國國防。

航空術的發達，使英國國防問題上不能不發生重大變革，英國以二國海軍標準主義在英法海峽對岸安眠無憂，早已化爲『昨日之夢』了，三島帝國對歐洲列强空襲的防護，已經沉沒到危險線中去了，不用鮑爾溫說，英國國境現在確已移到萊茵了，英政府對於此種空襲危險深切的關懷和憂慮，使英國受法蘭西的峻示立刻成爲防空協定的共同提議者，換句話說，英國的眞意，與其說在保障歐洲大陸之安全，我們就不如說在於防護萊茵的國防線，再換句話講，在第一羅加諾條約中，作西歐安全保證人的英國，在第二羅加諾條約中便覬覦保障者的利益了。

英國政府對於這一西歐防空協定以保身爲第一主義，因三月四日麥克唐諾首相簽字的政府官報——白皮書的公佈更完々全々暴露出來，這篇聲明書，是英帝國政府對整個國防政策極關重要的叙述，首謂現時不安之國際形勢——尤其是飛行術之發達，使英國國防相對地益壞不足不備，因此英政府對無力之國聯及國際和平機關不能依賴，除依賴舊式之國防手段——擴軍外無他途徑，繼承認至今日止所採取之縮軍政策已歸失敗，結論堅稱有斷然緊急擴張陸海空軍必要（總額一億二千四百二十五萬磅，較上年度國防費增一千五十一四萬磅，爲一九二二年以來之最高額）簡單地說，抛棄一向的美夢而就苦味的現實，便是政府聲明書的精神，所以它的內容先不用問，就是它那種現實主義的調子以及對國際和平主義與軍縮不信賴的態度，以及麥克唐諾首相的簽字，就够使內外輿論深爲衝動了。

這篇文件裏另一個特徵，便是在叙述國際形勢不安及列國擴張軍備當中，公然摘發德國擴軍情形及將德國以假想敵國看待這件事，它說德國漠視凡爾賽和約軍事條款，擴張軍備，其空軍已威脅及英國國防，德意志青年在好戰的空氣下受軍事訓練，退出國聯，破壞國際條約，激成國民好戰情緒，所以英國對德國國民行動實有警戒必要，並且把他當做英國擴軍的重要理由之一，所以這個聲明書一發表德國與論便憤慨了，希特勒突然藉口患感冒請西門外長訪問柏林延期三天，在英國國會中，更造成平和團體在反政府派的煽動，經過鮑爾溫西門等閣員十一日在下院解釋論述之後，德國輿論這才好容易緩和下去，希特勒外交戰術的感冒，也好了，英德會商乃得甦生。

然而甦生了的希特勒西門柏林會商，其結果與艾登掌璽大臣的訪問莫斯科瓦薩相同，並不許人樂觀，何以呢？因爲法國得到了英國的支援，乃與蘇聯及小協商國攜手計劃進行防德同盟，顯出以德國反對東歐協定及中歐協定爲轉點開始進行合縱連衡的第二步外交工作的姿勢，而另一方面，德國也要打破凡爾賽和約的羈絆，希冀軍備平等權及領土恢復之實現，而表示不能永久甘受封鎖西歐國境阻止與奧地利合併以及限定東方國境的那種强制不自然的凡爾賽和約的鐵鎖的束縛，像現在這樣永遠束縛封鎖以可驚速率增殖的德意志國民那就等於在歐洲撒下了第二次戰爭的種子，德國對東方國境改訂的要求，跟波蘭的領土保全相矛盾，波蘭自已也承認，可是仍然遠遠達觀，跟德國一同拿蘇聯的烏克蘭沃野爲對象，畢爾賽士基元帥，於是把了法蘭而西，與蓋玲攜手，蘇聯爲了對抗起見，於是跟法國接近，實行加入國聯，李特維諾夫現在對西方較東方所以更心虛，而亟力拉攏法國的，原因便在於非防禦德波進攻不可

更進一步的新眼藥

スマイル

『斯邁爾』

如只治眼疾 則從來普通之眼藥足矣

斯邁爾是爲添眼美增健康而用者也

作細小的事情或用心的事情之後則眼目必覺呆疲

此時即用斯邁爾以點之則疲乏頓息、頭腦清爽、能率增進而目之光輝能立刻復原

執務 讀書 映畫 運動

因以上而視力之疲乏者可立刻恢復而增美麗而增健康

眼目之美麗光輝者則其心神亦必明朗爽快也

（近代人之不能分離的新眼藥）

二角五分、四角五分、一圓 自働點眼式之瀟洒容器

東京市日本橋區本町一丁目 發賣元 玉置合名會社

君欲聰明作大事致富乎

世謂人之智愚各自天賦若由醫學觀察適得其反蓋機靈之智慧寓於康健之身體而康健之體質可由衰弱者以改造果爾神志清爽心如止水體力充足作大事猶烹小鮮耳

致富如立竿之見影古云生財有道斯之謂也保衛爾乃近今最新發明內含最名貴成分多種對於改換體質驅除病魔健身補腦增加血液固腎强精益智壯氣等等凡能致人康健各元素無美不臻且無不功效卓著故能口碑載道各國醫博士及衛生局所樂爲推獎者

保衛爾

神效牛肉汁

（滿洲帝國全國各商埠各大藥店均有出售）

奉天三緯路 日長電話四一八四番 總經理 英商 和記洋行

齊昂鐵路公司廣告

齊昂鐵路公司全體股東均鑒逕啓者案查本公司股票自前清光緒卅四年開辦頒發訂有股票條例俾各股東遵守嗣以傳流日久輾轉讓售多不按照條例辦理向未到公司更名註冊以致紊亂不堪當民國五年雖經換發一次又多遺漏遂致新舊參差眞僞莫辨對於股東之權利無由明確即於本路義務貢獻上亦多窒碍玆因清理以上弊端經本公司監察會議表決爲整理股票務期徹底起見首宜鑑別淸理藉免混淆而昭鄭重即定自陽曆三月十五日起至五月十五日止陰曆二月十一日起至四月十三日止兩個月爲限凡持有本路股票者無論新舊一律應即繳送公司核驗註册並須備戶主姓名單及印鑑一份一併送交公司存查以憑領取股票之用由本公司先行發給收據經考核後再行發還或換發新股票屆時另行通知其有遠道不能親到者函寄或委人代辦均可但通訊地址務須詳明註載並戶主須於股票左上角加蓋印鑑之戳記事關股東權利望勿輕忽除佈告外特此急告

康德二年陽曆三月十日 陰曆二月六日

龍江齊昂鐵路公司啓

無奶嬰兒苦 缺乳母自愁

生乳良藥

乳來精

產後娘缺乳 請服乳來精 生乳最穩安 來精似泉湧 每瓶大洋壹元 外埠加郵貳角

（各埠藥房均有出售）

奉天小南門裏大街路東 總發行 蔭華大藥房 自動電話九二一三號

東三省水田志 東三省畜產志 特價出售

本書係黃越川先生在滿洲事變前所作對於水田畜產均有詳細叙述多由實地調查所得足供實業界之參考自先生重來大連後始由上海運來現於此間出售因著書目的乃在贊助實業故先定一特價期間以表優待熱心實業以先覩是書爲快者每册計國幣六角自四月十五日起至七月十五日以三個月爲限期滿照原定價計大銀圓一圓又特價期內册數亦已限定向隅請從速購閱

經售處

大連市大龍街十六番地 啓化書局

奉天城內鼓樓前 中華書局

大連市監部通百十一番地 青年書局

奉天稍葉町十一番地 小村書局

官准

平肝順氣 開胃健脾

舒肝健胃丸

此藥專治、男婦肝鬱氣滯、胃不消化、飲食停滯、時常打嗝、嘔吐酸水、心腹脹痛、兩脇攻痛、及心口疼痛、噎膈轉食、心腹病塊、癥瘕痞積、氣逆攻痛、肝火上攻、便閉血熱、肿脹膨症、或食積寒積、虫積、氣積、及茶寒、酒寒、心腹病等症、凡係因氣、因食所患、無論老幼服之、準能見功、決不欺人、定價小袋現洋五角大袋一元

清血解毒 梅濁聖藥

尅毒丸

專治花柳淋病、各種梅毒、五淋白濁、魚口便毒、升天落後、梅毒入骨、楊梅風火、寒淋、尿道痛癢、小水不利、無論新久、均能有效、功效、專尅毒質、而清血液、專滅梅毒菌、與淋濁菌之聖藥也 定價每袋一元

決不欺人的良藥

立案 總經理 奉天鐘樓北 關東大藥房（各埠大藥房均有經售函購不索郵費郵票亦可代價）

體育 （週刊之二）

一九三六年世運會 希特勒祝辭
謂運動與武術能促醒人類 願「亞林匹克火」永不熄滅

柏林通訊、德國爲準備一九三六年亞林匹克大會、特舉辦該國選手訓練班、規定標準工作計劃書凡二册之多、希特勒於序文中有下列之詞句、祝賀亞林匹克永遠生存、「運動與武術競賽能促醒人類最佳之本質、非爲分離的乃係集合與賽選手、仲相互諒解相互尊敬、更能鞏固國際間和平團結、故願亞林匹克火、永不熄滅」

爲使運動場類於公園起見、特移植樹木八百枝於運動場四週、一方可爲良好之蔭蔽、且以不妨礙觀衆視線爲限、此項偉大工程已次第完竣、運動場高四十呎之正門、純用曼恩河附近WuCtburg出產之青石砌成、內部建築需四十四呎周圍五呎乘三呎之石柱一百三十六根、總全部所需青石達六千五百方碼、正由十二公司辦理運輸事宜、至游泳池已將次完成、前半爲跳水池長闊各二十米、中以三和土之短牆與游泳池之左看台後方即爲擊劍比賽用之體致館

韓復渠獎勵國術演員

濟南訊、韓於國術考舉幕後傳見六十歲以上國術表演員二十五人、各贈三十元、擇擅拳術者十一人、任爲各縣國術館長、又傳見一二屆與本屆省考甲等二十餘人訓話、凡考第一者、不准再應考、只准表演或擇日調來表演、以觀有無進步、自本月起、有職業者月領五元、無職業者領八元、以作獎勵

意大利積極準備訓練選手

羅馬通訊因一九三六年之世界運動大會將屆、意大利政府近對國內選手積極訓練、更以上屆冬令運動賽之慘敗、此次努力提倡、已與足球收同樣普遍之效、綜計AJoine與APPenine五百次比賽中參加者遣四十禹之衆優秀選手已於去欲作「乾」訓練於羅馬Farnuesina體教學校、由外國練故如軋司賽爾及傑爾勒等指導、故本屆中之成績必較前大見進步

至田徑運動、中距離健將畢卡利不斷練習、全國且挑選年均在二十七歲以下之優秀七十六人、集於Farncina學校受三星之訓練、胎去由外國教練指導之功積、至今未忘、故仍請美國著名指導員康史篤克COnstock訓練短跑及跳躍人才芬蘭之卡力柯與倫柯負責長跑及擲重、其驚人成績之獲得、更可不言而喻、餘如擊劍、脚踏車、體操、拳擊、划船等等、在大會均以往屢次獲勝、經長期訓練、自更具把握矣

東華征韓 三戰兩敗

平壤通信、東華足球隊此次應漢城（韓京）中央日報社及體協會之約、來韓比賽、在中國足球史上、又添一頁新紀載、東華隊於十五日晨由滬出發、十七日下午即抵韓京、十八日休息、十九日與漢城學生選手隊交鋒於京城運動場、觀衆三千人、僑胞數百、亦由范總領事漢生率領、到場助威、頗壯士氣、結果以二比零 勝、二十一日再與全漢城明星隊作友誼賽、戰情極見緊張、上半時一對一、東華由賈幼良攻入一球、下半時東華負一球、遂以一比二失利、是役關詢安未出場、後方鬆弛、而對方隊員行動、過於積極、李義臣與馮運佑均受傷、二十二日來平壤、今日（二十三日）與平壤隊比賽、東華陣容散漫、馮、關朱均未出場李義臣受傷後、退居守門之職、陸鍾恩以中鋒應戰、上半時平壤隊以三比零佔絕對優勢、下半時東華努力反攻張金海踢入兩球、結果二比一、總計以二比四 再敗、此次在韓原定比賽四場、因人馬受傷陣容不整、最後一戰、決定作罷、明日（二十四日）離韓赴日本遊覽、提早回國

我做籃球裁判的哲學（一）

——美國達爾氏著、錢一譯

此篇係美國著名籃球裁判員達爾氏EOWihJ Ddani所著曾於本年正二月份美國運動月刊上發表、其思想新鮮理論精詳、亟譯之以作吾人之借鏡、譯者

著者最先欲使讀者明瞭者或彼決非欲教導他人如何擔任籃球裁判之方法、蓋彼深信此殊非易事、因在一人爲有效之裁判方法、而在他人或適得其反、成爲無用、雖在機械式的手續上、有一般的規律、可以適從、固屬實在然每一裁判員應盡量發展其個人之人格及技能、凡此種種、僅能由刻苦之工作及練習方可獲得最要者、任何裁判員或一派之裁判員、不應將其某派之人格及技能、灌注他人 玆須再三申明者、本篇所述決無使讀者照其實行之意、須知本篇之材料實不過著者個人眞誠思想之表現、蓋其對於籃球遊戲及裁判、有莫大之興趣焉 倘讀者對於此種見解、有幾部或全部之贊同、則著者已竭幸甚、即或不然、不獲同意、亦係理之當然、無足爲怪、因不同之見解、乃使世界進步之一原素也

欲成功上乘之裁判、須由刻苦之工作及實習中得來、前已述及、玆有金律一則、俾凡自願以裁判成功而著名者有所適從、即「將所見之比賽、盡量宣佈、不存私見不可畏懼、尤須按規則施行」是也

▲難免批評 受人裁判批評、在所難免、此爲擔任裁判員最先須知者、裁判員在比賽終了後、能獲得各方面之美評者、可謂絕無僅有倘執行嚴厲、則不免一部人之惡評、倘稍示寬鬆、定受他一部分之反響、雖執法無私無畏、仍不免苛評、即或依照觀衆球員或教練員之意理而施行判決、欲免批評者亦不可能、故不論若何執法絕無批評者、未之有也倘遇粗魯之比賽、而裁判疏忽、則球員之抗議、源源而來、遑論教練員及觀衆之批評矣、倘有人認爲罰球過多則亦定獲惡評、甚至於一隊有關之人士、因該隊球員體格魁偉、欲裁判執法寬鬆而在下季該隊球員體格若係輕小、則又求執法嚴厲、不可輕鬆、是誠難爲以極端矣 由此看來、裁判僅有一法較爲安全即「照其親自所目睹者按規則而宣佈」是也、必如此然後批評之至、自知無誤把心無愧矣、反而言之、倘裁判寬鬆、則批評一至自知失檢、必無立足之地、然雖不論如何執法、批評終不可免做裁判者自應習以爲常也

夫規則者、乃由規則委員會釐訂、用以增進技能（如傳遞投籃等）而避免昔日籃球粗魯暴動之遊戲、雖有一部份人士、認爲籃球遊戲愈趨愈下、然此不過絕對少數人士之主張、善事宣傳耳就著者所知、千萬之球員者（老或幼教練員及觀衆、皆不作如是之想、倘澈底追就、則教練員或球員（甚至觀衆）其願觀依規則精神執法之比賽較裁判寬鬆之比賽趣味多 著者曾親自獲得以下經驗、在某次比賽時、双方球隊、原係勁敵、難免惡鬪、然比賽中裁判均頗驚奇、因雙方競爭雖烈、然殊清潔、尤奇者、賽畢後其中某隊隊長（其隊素以粗魯聞名）向裁判員曰、今晚比賽良佳、諸位之勞也、其中裁判之一答曰「噫非余所知、或汝等比賽純潔、致余等無多事幹耳」「讓余告汝今晚教練員叮囑該隊長忽作驚人之回答曰、吾人盡力打球故致忘打人矣猶有未盡欲言者、有時在純潔之比賽後、或有三五觀衆至來裁判員前、表示執法優良可慶之意、倘比賽粗魯、賽畢亦定有人趨前、惡言向相、必謂裁判爲惡劣之表演其實在純潔之比賽中、裁判輕而易學、因雙方球藝優良故也明乎此、則粗魯比賽中爲裁判員者、即或盡其所能亦不獲佳評也

▲觀點各異 玆就另一方面言之、裁判之宣佈比賽係自其個人之觀點而觀、觀衆及教練員則又各自彼等不同之觀點及角度、而所見者亦必迥異、有自一角度而觀之爲明顯之犯規、然自另一角度而觀之、則不然、是故在此比賽中、裁判所見者係一事、而觀衆自界外所見者另係一事、其理甚明、倘裁判員高座場邊、則必盡見在比賽時、球員與守衛球員發生接觸之情形中、此種理由、尤爲確切 日然、許多犯規、自各方面觀之、均極明顯、且觀衆之判斷力、亦如裁判員然、倘斯時自判員將此種明顯之犯規、輕易放過、則其直自討苦吃耳、倘有一點不得不提及者、嘗聞裁判員曰、「余之執行裁判視此賽之情形及教練員之要求而定、若彼等喜嚴、則嚴、喜寬、則寬」著者曾親耳聞某裁判員向一教練問曰「君今晚喜余如何執法、嚴乎、寬乎、」此實非著者之欲吹毛求疵、於評論他人之裁判方法、因此實無關我事、其所以擧以爲例者、深恐此種處執之方法有禍害也、規則上之有犯規之規定、實所以促球藝之進步此種定義與規則後所載之解釋、均極明白、倘一裁判員能作另外之解釋、忘其之所負之責任、未免過重若能按規則委員會所規訂者而施行、必得優良之結果

蔣委員長規定 普及體育辦法
通飭各省市一體遵行

漢口訊、蔣委員長以普及體育亟應切實推行、曾以冬電令飭各省市遵辦、玆各地體育組織多已成立、爲求此類組織一致起見、近復規定辦法八項、電令全國各省市遵行、原電如下（銜畧）均鑒本行營前以體育關係重要、亟應普遍發展、經於本年三月以冬（一日）秘漢電通飭嚴令辦理在卷、現據呈報具體辦法者已有數處、惟查核內容頗不一致、玆特規定原則八項於次（一）每省（市）黨政軍學各方面應聯合或併合該地原有之團體、組織一某省、（市）黨政軍學體育促進委員會、主持全省（市）體育運動事宜（二）每縣黨政軍學各方面應聯合或併合各該地原有體育團體、組織一某縣黨政軍學體育促進分會、秉承委員會主持全縣體育運動事宜（如係無駐軍之縣份則由黨政學三方面辦理）（三）每省（市）委員會及各縣分會全部辦事人員、應由各機關或學校職員教員分別兼任、均爲無給職、遇必要時、可另聘體育專家（四）各省（市）委員會組織簡章、由省（市）政府召集黨政軍學各方面會同起草提交籌備會議決議後、再由省政府呈請本行營核准施行、各縣分會組織簡章、由委員會訂立、提交會議決議施行（五）各省（市）委員會應妥訂有普遍性之實施辦法通則（六）凡黨政軍各機關之職員及學校之教職員學生、均應參加運動、其詳細實施辦法由各黨政軍學機關依照實施辦法通則體察本機關情形自行擬訂、送由所直屬之委員會決定實行（七）實施辦法通則內應有關乎成績攷核辦法之規定（八）各省（市）委員會各縣分會對於天雨時體育運動之設備、應力謀補救方法、俾能繼續不斷、以上各項除冬（一日）秘漢電已有規定者仍應切實遵行外、希即分別依照辦理、隨時具報爲要中正行政教印

談三仲李
中國參加世運應注意點（下）
以我之長攻彼之短 派遣幹員赴會觀光

△組表演團 參加世運會之目的、在使外人認識中國國民的體格、並非懦怯軟弱、取締國際間對中國病夫的譏笑、然以中國之弱點與人之優點相較、益足以招人之輕視、雖然有許多人主張參加世運會之意義、在乎精神、而不在技術、然世運會比賽之判決、在技術之優劣、而不在精神、如徒恃精神之優良、在歐人眼中佩服英雄之心理至重、勝者即爲英雄、敗者即以無能論、故以精神應戰大不足恃、最好以我之長彼之短方能使歐人心口拜服、方能雪病夫之恥、其辦法組織體育表演團、精選以卜隊員或表演或正式參加比賽、今列中國出席之優點如次、一、摔角隊—此項運動在歐洲各國體育界均認爲身體各部筋肉發育最良之一項故十分注意尤以德國爲尤甚且此項運動已公認爲日本爲首創、每有日人體育界去德觀光者、無不請爲表演、演時觀衆又無不擁擠作壁上觀貪是項摔角術、爲中國故有以此言之、中國對於摔角更宜派選全國能手、與歐美日本等國角戰、定能收無量之榮光也、但隊員應先加以訓練、因外人之摔角規則與中國稍異、二、舉重——此項運動在歐洲各國體育中亦甚重視、凡練習擧重者、莫不先練習擧重、俾使全體各部筋肉強健後、而增加原動力也、此項擧重亦爲中國古有之項目、中國人能擧五六百斤者、頗不乏人若與外人較尚不知鹿死誰手也 三、籃球、此項運動在歐洲尚不知注重、動作死板、傳球緩慢、投射不良、中國宜派精華參加、惟此項運動練習機巧、合作健康則均有益、僅對於筋肉作强有力之發育實則不足、蓋因投球傳球諸動作、筋肉多不能作强有力之伸縮、據本人之觀察、中國之籃球術、因臻佳境、惟對於力之訓練殊少、故對外（遠東）比賽時皆失敗、實深可惜、今後籃球隊負責當局關於力之練習更宜加倍注意蓋因歐洲各隊技能雖弱、而體力頗大、氣力亦足、對於搶球阻人已佔優勢、故中國隊員與彼相較、非有雄厚之體力、難取勝也 四、排球——此項運動在歐洲亦少優隊、中國亦可選送隊員出征、惟世運會中恐無此項項目、可向世運會委員會要求添加、或在歐向各國宣戰爲中國增光亦易事也 五、國術——爲中國獨有之發明對於强身衞己、優良之點、實不勝計、欲求表揚中國國粹爲中國增光計亦應選擇精良出席表演、惟表演時應將國術門徑、功效、用途、詳細說明、譯爲各國文字作一宣傳、本人不才已將中國國術一小部份譯爲德文、如當局採納、願以貢獻

其他各項 至於足球、網球、游泳與外人較、實力相差太遠、田徑運動更屬幼稚、若與各國精良且亦有充足時間準備者、較長短於世界舞台之上、優劣不言而分欲想爲中國增光、反足以遺羞、爲田徑觀摩及增進田徑運動起見應組織優秀隊員赴歐美各國作國際友誼對抗、雖不能增光、亦不致慘敗而歸、且更足增進隊員之經驗觀摩之機會、益莫大於此擧

各國實力 當局應事先調查各國實力或聘請明白歐美實力人員、參與意見、運動雖屬遊戲、比賽亦知應敵知彼知已、方能取勝以己之長攻彼之短方能增光如此當局應聘在歐調查員若干調查各國實力或聘明白歐美實力人員參加意見共爲國家增榮光焉

世界各國田徑最高紀錄統計（四）

南亞非利加

項目	記錄	保持者	日期
百米	十秒四	周包特	一九三一
二百米	二十一秒三	周包特	一九三一
四百米	四十七秒六	常德路	一九二九
八百米	一分五十三秒七	拉德	一九三〇
一英里	四分二十二秒八	托婿森	一九三三
四英里	十分十七秒四	立加道森	不詳
十英里	五十二分四十秒三	歐史	不詳
高欄	十四秒六	懷特曼史密司	一九二八
		戴維斯	一九二九
		拉夏	一九三〇
中欄	五十五秒二	拉司頓	一九三三
四百米接力	四二秒八	南亞隊	一九二四
千六百米接力	三分三七秒二		一九二七
跳高	一米九七五	沙叩	一九三三
跳遠	七米五〇	費勒齊	[illegible]
撐竿跳高	三米四七	露特	[illegible]
鐵球	十五米七二	侯特	[illegible]
鐵餅	四八米〇一	侯特	[illegible]
標槍	六一米九一	史密司	[illegible]
鏈鐵	四六米四六	瑪肯治	[illegible]
瑪拉松	二點四二分五六秒三	[illegible]	[illegible]
十項	六九九九、三五	侯特	[illegible]

丹麥

項目	記錄	保持者	年份
百米	十秒七	約根生	一九二八
二百米	二二秒三	布勞克	一九二一
四百米	五十秒一	安通生	一九三〇
八百米	一分五六秒	拉魯森	一九三〇
千五百米	三分五八秒一	瑪齊森	一九三二
五千米	一四分五四秒六	鈕勒森	[illegible]
萬米	[illegible]	道勒森	[illegible]
高欄	十五秒一	倫德格林	[illegible]
中欄	[illegible]	斯巴特	[illegible]
四百米接力	[illegible]	斯巴特	[illegible]
千六百米接力	[illegible]	[illegible]	[illegible]
跳高	[illegible]	拉司婿遜	[illegible]
跳遠	[illegible]	拉司婿遜	[illegible]
三級跳遠	[illegible]	瑞司吞新	[illegible]
撐竿跳高	[illegible]	貝特萊	[illegible]
鐵球	[illegible]	梅斯喀爾特	[illegible]
鐵餅	[illegible]	般森	[illegible]
標槍	[illegible]	梅羅	[illegible]
鏈球	[illegible]	梅卡爾德	[illegible]
十項	[illegible]	拉司婿遜	[illegible]

比利時

項目	記錄	保持者	年份
百米	十秒七	布羅夏勒	一九二三
二百米	二二秒	布羅夏勒	一九二八
四百米	五十秒	趙克蒲	一九一四
八百米	[illegible]	[illegible]	[illegible]
千五百米	[illegible]	[illegible]	[illegible]
五千米	[illegible]	[illegible]	[illegible]
萬米	[illegible]	[illegible]	[illegible]
高欄	[illegible]	[illegible]	[illegible]
中欄	[illegible]	[illegible]	[illegible]
四百米接力	[illegible]	比利時隊	[illegible]
千六百米接力	[illegible]	比利時隊	[illegible]
跳高	[illegible]	BDSG	[illegible]
跳遠	[illegible]	畢肉	[illegible]
撐竿跳高	[illegible]	貝諾勒德	[illegible]
鐵球	[illegible]	鮑魯士	[illegible]
鐵餅	[illegible]	管兌威勒吞	[illegible]
標槍	[illegible]	古士	[illegible]
瑪拉松	[illegible]	亨利曼爾	[illegible]
十項	[illegible]	布魯士納	[illegible]

葡萄牙

項目	記錄	保持者	年份
百米	十秒六	布拉達	一九三三
二百米	二二秒二	桑羅士	一九二五
四百米	[illegible]	A推阿士	[illegible]
八百米	[illegible]	希魯瓔拉	[illegible]
千五百米	[illegible]	A阿魯梅達	[illegible]
五千米	[illegible]	AW退埃斯	[illegible]
萬米	[illegible]	A阿魯梅達	[illegible]
高欄	[illegible]	巴魯哈立司	[illegible]
中欄	[illegible]	錫魯圭拉	[illegible]
四百米接力	[illegible]	鮑魯道加勒隊	[illegible]
千六百米接力	[illegible]	立司本隊	[illegible]
跳高	[illegible]	P阿魯梅達	[illegible]
跳遠	[illegible]	A阿魯梅達	[illegible]
三級跳遠	[illegible]	梅司奇達	[illegible]
撐竿跳高	[illegible]	道阿魯推	[illegible]
鐵球	[illegible]	加魯內勒	[illegible]
鐵餅	[illegible]	加魯道蘇	[illegible]
標槍	[illegible]	加對推	[illegible]
鏈球	[illegible]	門對乍	[illegible]

希臘

項目	記錄	保持者	年份
百米	十秒六	佛蘭格倍司	[illegible]
二百米	[illegible]	[illegible]	[illegible]
四百米	[illegible]	馬丁卡斯	[illegible]
八百米	[illegible]	巴修	[illegible]
千五百米	[illegible]	[illegible]	[illegible]
五千米	[illegible]	[illegible]	[illegible]
萬米	[illegible]	[illegible]	[illegible]
高欄	[illegible]	馬丁卡斯	[illegible]
中欄	[illegible]	馬丁卡斯	[illegible]
四百米接力	[illegible]	OCPNA	[illegible]
千六百米接力	[illegible]	[illegible]	[illegible]
跳高	[illegible]	巴巴尼克羅	[illegible]
跳遠	[illegible]	巴巴尼開路	[illegible]
三級跳遠	[illegible]	[illegible]	[illegible]
撐竿跳高	[illegible]	[illegible]	[illegible]
鐵球	[illegible]	維勒及密斯	[illegible]
鐵餅	[illegible]	希拉斯	[illegible]
標槍	[illegible]	[illegible]	[illegible]
鏈球	[illegible]	[illegible]	[illegible]
瑪拉松	[illegible]	[illegible]	[illegible]
十項	[illegible]	[illegible]	[illegible]

鐵餅・撐竿跳……世界新紀錄
鐵餅……爲德國一警察所造 撐竿……格拉波破本人紀錄

柏林訊、一警察擲鐵餅於四月二十六日造成一七四呎二寸四分三世界新紀錄、又加里福尼亞電、格拉波同日以十四呎五寸又八分五、破其本人所保持之撐竿跳世界紀錄云

柏林訊、德國一巡警名錫若德者、在馬格德堡城之運動會中、造成鐵餅之新紀錄計達五十三公尺點十、比前此之世界紀錄保持者美國安德生、尙過六十八公分

滬中西七團體田徑運動大會中 白虹壓倒列强獲冠軍
計造九項新紀錄沙谷爾列亞軍 符保廬十二呎二撐杆毫無敵手

滬訊、中西七團體春季田徑運動大會、參加者計白虹沙谷爾麥令西青海青英尼斯及美公等七隊、廿七日下午在貝當路美公運動場擧行、一時觀者甚盛、計有數百人之譜、白虹群英畢集、實力雄厚、卒以七十三分之鉅數、獲得錦標、沙谷爾第二、西青第三、麥令斯第四、英尼斯第五、美公第六、海青殿軍、廿七日共計打破上海最高紀錄達九項之多、玆將各隊得分及成績、依次列下

▲體團總分

白虹	七十三分
沙谷爾	三十五分
西青	十八分
麥令斯	十七分
英尼斯	十二分
美童公學	六分
海青	二分

▲全部決賽成績

項目	第一名	第二名	第三名	第四名	成績
一百碼	湯雪夫斯基（沙）	程金冠（白）	茄傑林（麥）	勞雷斯（麥）	十秒正（新）
二百念碼	柏度倩雷（麥）	劉劍秋（白）	雪別可夫（沙）	考林斯（英）	二三秒九
四百四十碼	曾榮忠（白）	鄧格爾（麥）	方山加（海）	屋新子夫（沙）	五三秒三
八百八十碼	賈連仁（白）	李世明（白）	趙妙根（白）	巴沙洛紐（麥）	二分四秒（新）
一英哩	白朗（英）	王正林（白）	管友文（白）	徐彥博（白）	四分四秒（新）
低欄	程金冠（白）	孫惠培（西）	格列夫（西）	仁金斯（麥）	二七秒一（新）
跳高	普洛可飛（沙）	華特（沙）	文山爾（美）	克許尼（沙）	五呎九吋
跳遠	孫惠培（白）	普洛可飛（白）	安特生（美）	張甲如（白）	二十呎二吋四分一
三級跳	普洛可飛（沙）	孫惠培（白）	安特生（美）	張甲如（白）	四呎十一吋（新）
撐竿跳	符保廬（白）	克許尼（沙）	徐威士（白）	馬列奧（西）	十二呎二吋半（新）
十二磅鉛球	普洛可飛（沙）	派克（西）	陳寶球（白）	冷培根（白）	四八呎三吋
鐵餅	脫倫芬各（西）	派克（西）	冷培根（白）	陳寶球（白）	一一六呎十吋半
標槍	唐賢舟（白）	沙格林（沙）	門士（海）	却諾夫（西）	一六一呎六吋（新）
英里異程接力	白虹（曾榮忠程金冠賈連仁劉長春）	英尼斯	麥令	沙谷爾	三分四八秒五

▲九新紀錄

一百碼	湯雪夫斯基	十秒	十秒三
八百八十碼	賈連仁	二分四秒	二分四秒四
低欄	程金冠	二七秒一	二八秒四
跳高	普洛可飛	五呎九吋	五呎七吋
撐竿跳高	符保廬	十二呎二吋	十一呎四吋
十二磅鉛球	普洛可飛	四八呎三吋	四七呎六吋
三級跳遠	普洛可飛	四四呎十一吋	四二呎八吋半
標槍	唐賢舟	一六一呎六寸	一五八呎
英里異程接力	白虹	三分四八秒五	三分五二秒二

▲特殊成績 上海最高紀錄、共計打破九項其中最佳者、當稱八百八十碼、賈連仁之二分四秒紀錄、李世明足受傷、負痛登場、相差極微、符保廬十二呎二吋半之撐竿跳、毫無敵手、惜木架之高、已盡於此英雄無用武地、異程接力劉長春出場跑第四棒二百念碼拋落第二名達二百碼、俄人湯雪夫斯基十一秒正之百碼、後勁甚足致程金冠被其壓倒、曾榮忠之四百四十碼、於最後之一百十碼、超出羅居冠軍、昨日白虹人才濟濟、可謂得意之作矣

▲國際有望 昨日之運動會、不啻爲即將擧行之國際田徑大會作預備、在國人方面之成績、雖倘未饜人望、但壓倒其他各國、已足够有餘、除俄僑之普洛可飛連中三元外、其他各國皆有碌碌無特殊人才、足見上海國際人才之凋落、惜所者、我國擲重好手陳寶球冷培根未見有進步也

運動學
阮蔚村

第八章 運動之道德與精神

現有一要項、爲所謂之體育道德也、蓋吾人今日之獎勵體育運動、其目的當在國民之保健、故對於運動之道德與精神、不可不注意焉無論體操或競賽、均爲健身之利器、故有其運動精神之存在所、所謂之運動道德與精神、乃於運動遊戲之際、以堂々之精神而從事、恒抱正大光明之態度運動時之精神與日常生活上之道德、有非常關係、今日運動界始終議論之業餘問題、乃即爲運動道德所驅使也、爲提高運動之趣味、故須實行業餘運動而運動員對運動熱練之程度與愛好運動深度之比例、爲眞愛運動、不可不注重運動道德、所謂之運動精神者、倘如吾人善於棒球、網球運動、不但須毫無嫉氣、並須力求勿違犯規則、且應以友好之態度、而對答對方、運動家萬不可忘却運動之眞精神（SportSmanship）不視勝負爲目標、若專視勝力爲目的者、則不足謂爲運動之道德、不足稱爲運動家之資格、運動時最宜抱大方之態度、苟人一爭勝、觀失敗爲成功之母、之際、應盡已之所長、雖敗而又榮、敗而且不餒、斯爲運動之眞精神也、得到勝利固亦不足喜然勿忘却運動道德、遭受失敗固亦不足餒、但萬不可因之而生忌妒之心理、因之體育之道德而爲之摧殘

第九章 運動指導之方法

吾人身體發育之時代、厥爲在校讀書之時代、此際之身體發育最速、在實施運動指導上、不可不考慮兩點、一爲對學生之身體、須使其圓滿健全發達、依據年齡及性別、爲之選別適當種目（未完）

美大學船賽
・普林士頓大學第一・

美國劍橋訊、廿七日此間擧行一英里又四分之三之船賽、普林士頓大學獲得錦標、哈佛大學爲亞軍、哈校隊由該大學校長德羅斯佛氏之子掌舵、麻省工專名列第三

滬市體育場加緊建築
將提前雙十節完工 特聘王正廷爲董事

上海訊、市中心區市立體育場、以全運會雙十節在滬擧行、故趕緊建築、將提前完工、吳市長特聘王正廷、沈嗣良、貝淞蓀、黎照寰、容啓兆、俞鴻鈞、潘公展、沈怡、蔡增基等組織臨時董事會、以王爲董事長、沈副之、以便規劃該場一切進行工作云

中華全運會決採用 （◇）太極操團體表演（◇）
滬市教育局聘阮蔚村主持

全國運動會常委褚民誼、爲本屆全國運動會全體表演事會數度與本市教育局接洽、現決定於全國運動會開幕時由上海全市小學生擧行團體表演、並鑒太極操爲中國唯一之體操教育、爲發揚民族精神起見、決採用其爲大會操教材、現市教育局特別太極操教員訓練班、聘請阮蔚村主持訓練事宜、並由太極操發明人褚民誼博士、抽親自教授、現該班定於本月十一日下午三時、開學地點在天后宮橋市立樹基小學、教育局已訓令各校、體育教員一體參加、期於六月底能訓練成熟、此次全運會之團體表演、因關係大會之精神甚重、此於訓練一事非未雨綢繆不少、市教育局聘定演班之教職員如次、導師褚民誼、主任阮蔚村、教師顧舜華、陳如松、幹事宋大澂

大連物價

▲標準零賣價目

綢緞雜品

大連奧町五十二 同昌百貨商店

▲綢緞類

品名	價目
絲絨女料	二元至二元三
芬芳綢等女料	六角至八角
銀星綢女料	六角五至一元五
青春綢女料	一元至一元七角五
蘭香綢女料	九角至一元六
維也納女料	九角至一元五
香月納女料	一元三角八
印花麗英綢	二元八角五
印花印度綢	五角五
花素軟緞	二角五至五角
國華緞	三角八至五角五
三閃緞	三角五至四角五
香蝶綢	三角五至四角五
鶴齡錦	七角至一元一
毛緯葛	八角至一元三
影霞綢	一元三至二元
素杭緞	一元二至一元五
蕾綢	四角五至一元五

▲毛布類

品名	價目
西裝洋服料	五元至七元
西洋格毛布	二元四至九元八
印花毛布	三角八至九角八
織花毛布	三角五
平紋毛布	二角八
素毛布	四角
條毛布	三角至四角六
禮服呢	三角六
華達呢	七角五至二元
	五角八至一元

▲綿布類

品名	價目
印花扣絨	一角八
花斜紋	九分
花細斜	六分
印花毛缶	一角三至四角五
花狀紬	八分至二角二
冲毛缶	一角四至二角四

▲繡花類

品名	價目
繡花旗袍料	廿五元至卅元
印花旗袍料	
繡花被面	十四元至二十五元
繡花褥面	廿元至四十元
繡花枕面	十元至十六元
繡花墊子	五元至十七元
繡花屏頁	十元至卅元
絲繡風景	七元至四十元

▲化粧類

品名	價目
各種雪花膏	一元五至四元
各種香粉	二角至一元五
各種香皂	三角至四元
各種香水	一角至八角
	四角至十五元

▲唱機唱片

品名	價目
高裝代無線電機	三百六十元
各種唱機	九元至五十五元
百代唱片	二元至二元六
高亭唱片	二元
勝利唱片	一元五
新月唱片	二元
晨鐘唱片	二元
蓓開唱片	二元
長城唱片	二元
各種唱針	三角至六角

▲雜貨類

品名	價目
收國毛毯	十二元至卅七元
新式煙具	一元六至十七元
新式錢夾	八角至十元
各種時計	二元六至廿六元
各種雨衣	三元至廿五元
各種茶具	二元至廿五元

品名	價目
結婚頭花	七元至十元
各種衣邊	七分至五角
各種麻雀	八元至二十四元
背坐炕幷	一元三至三元
各種提包	一元五至十八元
大小皮箱	八元至十三元
洋服襯衫	一元二至二元六
洋服領帶	四角至一元六
各種呢帽	一元四至十四元五
雪茄煙葉	四角
各種洋酒	一元七至八元
西洋大磁盆	二元至四元五
文明手杖	五角至三元六
新式梳粧臺	三元至六元
女夾大罄	二十元至卅元
木綿每磅	七角
鴨絨每磅	六元五角

皮箱皮鞄

大連西崗街壹百拾六番地 永安工廠 (每只大洋價)

品名	價目
大號樟木箱	十一元五角
大號二皮衣箱	六元
二號二皮衣箱	五元
大號頭皮衣箱	七元
二號同	六元
大號川皮衣箱	十元
二號同	八元五角
九寸公事包	一元九角
一尺同	二元二角
一尺一寸同	二元四角
一尺二寸同	四元
大號皮麻雀盒	二元一角
二號同	一元九角
一尺二寸硬胎牛皮提鞄	二元八角
一尺四寸同	三元四角
一尺六寸同	四元
一尺八寸同	五元
一尺八寸硬胎牛皮包甲提	六元
二尺同	七元
二尺二寸同	八元五角
二尺四寸同	十一元
二尺二牛皮軟蓋皮提包	十元
二尺四同	十三元
二尺六同	十五元五角
二尺二寸帆布硬胎提包	十五元
一尺三同	一元一角
一尺四同	一元二角
一尺五同	一元三角
一尺六同	一元四角
一尺八同	一元七角
包二元三角	
二尺八寸帆布包甲硬胎提	二元六角
二尺二同	三元四角
二尺四同	四元二角
二尺四同	五元五角
二尺六同	六元
二尺二帆布軟蓋提包	五元五角
二尺四帆布鐵樑提包	一元
一尺三同	一元一角
一尺四同	一元二角
帆布手提書包	四毛
帆布背書包	五角五

煙草

大連東鄉町二〇番地 南洋煙草公司

品名	價目
十支飛美人香煙	每條廿五盒、小洋九角
十支飛輪牌香煙	每條廿五盒小洋六角五分
廿支洛美牌	每盒廿五包小洋一元四角

十支紅金龍牌香煙 每條廿五盒、小洋二元
空盒十五個、換畫一張、
空盒十個、換本煙一小盒
十支高塔牌香煙 每條廿五盒、小洋二元
帶心空盒十二個、換畫片一張、八個換本煙一小盒
十支大長城牌香煙 每條廿五盒、小洋二元
帶心空盒十二個換畫一張
帶心空盒八個換本煙一小盒
五十支小白金龍牌香煙 每罐小洋六角四
五十支小紅金龍牌香煙 每罐小洋四角
五十支大長城牌香煙 每罐小洋六角

大連市越後町四十番地 英商拱石煙公司

品名	價目	
十支刀牌王	每大包金四元六角	每盒金一角
十支小刀牌王	每大包金四元〇八	每盒金九分
十支粉刀王	每大包金四元六角	每盒金一角
五十支粉刀王		角五
十支大天橋	每大包金五元	每盒金五分
十支小天橋	每大包金二元三毛	每盒金五分
廿支天橋	每大包金二元五	每盒金一角五
二十支金阻天橋	七分	每盒金
十支第一	每包金三元一角	
十支欽差	每大包一元八角五	每盒金四分
廿支美倫	每大包金一元三角	每盒金三分
十支前門	每大包金一元五角	每盒金七分
五十支前門	每大包金七元二角	每盒金一角六
十支砲臺王	每大包金七元二角	每盒金八角
五十支砲臺王	每大包金十五元九角	每盒金一
廿支商神	元七角五	每盒金三角五
廿支百利	每大包金十五元九角	每盒金一角二分
廿支小砲台	每大包金二圓六角八	每盒金二角五
五十支小砲台	每大包金五元六角六	每盒金五角
	五分	
十支土耳其	每大包金十四元八角	每盒金一
五十支土耳其	每大包金十四元八角	每盒金四角
	元六角	
十支土耳其	每大包金十七元九角	每盒金二
	五元三角	

大連鎮街 東亞煙公司 (每盒金票價)

品名	價目
每大包金二十元〇五分	
敷島	一角五
朝日	一角二
吉野	一角
松島	五分
晨麗	一角
枝駱駝	三角
壽花	一角
駱駝	七分
金葫蘆	七分
金槍王	六分
蝙蝠	五分
琴鳳	角二
復興(一百根)	四角五

品名	價目
人壽	三分
大織女樓	六分
壽花(鐵筒)(每筒金票價)	三分 五角
白梅	一元二角五
杜鵑	八角五
菖蒲	六角五
缸磚百個	七、〇〇

紙及印刷品

大連市監部通四三番地 福盛號紙莊

▲各種紙類 (金票本位單位圓)

品名	單位	單價
模造紙	一磅	·二六
印刷紙	一磅	·二四
色牛皮紙	一連	六·二〇
代紋紙牛皮 西洋	一連	五·六〇
同 東洋	一連	五·一〇
色勞路紙	一連	三·九〇
白勞路紙	一連	三·六〇
維以斯紙	一連	一·八〇
硫酸紙	一連	三·二〇
白有光紙	一連	二·一五
色有光紙	一連	二·四八
黃毛邊紙	一連	三·二〇
白毛邊紙	一連	三·二〇
各色臘光紙	一連	一〇·〇〇
黃表古紙	一連	五·〇〇
川表紙料	一簍	九〇
冊紙料	壹塊	一·九〇
白玻璃紙三百番	一連	四三·〇〇
色玻璃紙	一連	五三·〇〇
因洲半紙八千代	一九	一六·〇〇
大洲半紙水仙	一九	一八·五〇
因洲美濃瑞鳳	一九	二一·〇〇
大洲美濃舞姬	一九	一九·〇〇
同 鳳龍	一九	一〇·〇〇
同 雲龍	一九	一三·〇〇
因洲代用紙朝日	一九	四·〇〇
同美濃木曾川	一九	一五·〇〇
薄葉半紙張良	一九	一一·〇〇
薄葉半紙千種	一九	一三·〇〇
薄葉美濃韓信	一九	一二·〇〇
薄葉美濃鐵兜	一九	一三·〇〇
吃墨半紙牡丹	一九	一七·〇〇
吃墨美濃富士	一九	二六·〇〇
機械吃墨紙 勝利	一九	一七·〇〇
美濃紙 正義	一九	一七·五〇

▲龍印印刷用油墨

品名	單位	單價
活版用墨八一號	一磅	四·〇〇
活版用墨八三號	一磅	七·〇〇
新聞用墨四〇	一磅	七·五〇
石版用黑五〇號	一磅	四·七〇
活版用黃二六號	一磅	四·七〇
石版用黃一一號	一磅	五·〇〇
活版用赤三一號	一磅	六·二〇
石版用金赤三六號	一磅	一·五〇
活版用藍二八號	一磅	六·〇〇
石版用藍五四號	一磅	九·〇〇
淺活版黃用別五號	一磅	九·〇〇
淺石版黃用五號	一磅	一·五〇
活版用綠A號	一磅	七·〇〇
石版用綠一〇號	一磅	一·三〇
粉紅一八號	一磅	一·五〇
紫墨一五〇號	一磅	一·五〇
日 一五號	一磅	一·三〇
茶 一號	一磅	五·四〇
轉寫油墨四分	一磅	二·三〇
泥司油	一磅	五

▲印刷材料品

品名	單位	單價
大磨石	一磅	·二五
小磨石	一塊	〇·一五
壺子	一根	七·〇〇
石版	一個	八·〇〇
墨鏈	一個	一·〇〇
支版	一組	

工業藥品

大連市山縣通六七番地 株式會社乾卯商店大連支店 (一斤一〇〇〇五、一斤二、二四磅) (金票本位單位圓)

品名	數目	批發價目
菱印碱料子	一〇〇斤	八·六〇
洋字牌碱料子	一〇〇斤	八·〇〇
重曹菱印	五〇斤	七·二〇
火碱	三〇〇斤	四·〇〇
同	三〇封度	五·〇〇
硅酸	三〇斤	一·六〇
同	五〇斤	四·〇〇
亞硫酸	五〇斤	七·〇〇
海波大粒照	一〇〇封度	七·五〇
像用海波	一〇〇封度	六·八〇
過酸化曹達	一〇〇封度	五〇·〇〇
翁印漂白用	五〇斤	三·〇〇
同 金貨	八〇封度	二·六八
面碱	五〇斤	七·〇〇
黃血鹽	五〇斤	二·〇〇
赤鐵淡綠	一〇〇斤	六·九〇
紅礬	一〇〇封度	三·〇〇
表化鉀(山乳)	五〇斤	三·〇〇
綠化强鉀	一〇〇斤	三·〇〇
鹽化性鉀	五〇斤	三·五〇
苛性俺鉀	五〇斤	七·五〇
過滿二〇度	一〇〇封度	四·五〇
鹽酸局方	一〇〇封度	八·〇〇
鹽酸三〇度	三〇〇封度	五·〇〇
白鹽酸	一〇〇封度	五·〇〇
稀鹽酸	五〇封度	五·〇〇
純硫酸六六度	五〇封度	八·五〇
硫酸六六度	二〇〇封度	九·〇〇
稀硫酸	五〇封度	六·〇〇
純硫酸	七五封度	一〇·〇〇
硝酸四〇度	一五〇封度	二·〇〇
純硝酸	五〇封度	三·〇〇
阜酸	一〇〇封度	三·五〇
石炭酸	四〇〇封度	二·〇〇
酒石酸(酸礬)	五〇斤	一五·〇〇
檸檬酸(酸礬)	五〇斤	八五·〇〇
醋酸	二〇斤	八·〇〇
冰醋酸	一〇斤	二·八〇
硼酸末	五〇斤	三·〇〇
硼砂	五〇斤	三·〇〇
硼砂末	五〇斤	一·五〇
同	一〇〇斤	一·七〇
丹礬	一〇〇斤	一·八五
硫酸	四〇封度	四·五〇
硫化礬	五〇斤	六·〇〇

品名	數目	批發價目
炭酸鎂塊	二八封度	九·五〇
同 粉面	三〇封度	四·〇〇
白陶土	二五〇斤	七·〇〇
同 粉面	一〇〇斤	八·〇〇
鹵塊		三·五〇
同 化灰	一五〇斤	三·〇〇
鹽(乾燥用)		
性煅瓦鈣	一五〇斤	
炭酸鈣	四〇封度	一七·七〇
沈炭酸礬	五〇斤	一四·〇〇
案礬	一〇〇斤	六·〇〇
白粉松	一〇〇斤	三五·〇〇
養粉S	一〇〇斤	三八·〇〇
號牌養粉藥用	一〇〇斤	四〇·〇〇
鋅養化鉛亞	五〇斤	一三·〇〇
鹽化銀	五〇斤	一三·〇〇
硫酸銀	五〇斤	一〇·〇〇
亞鉛粉A	一〇〇斤	一五·〇〇
合利鹽	二〇〇封度	三·八〇
同(藥用)	五〇斤	五·八〇
炭酸鎂	一〇〇斤	一九·〇〇
火忠勇印		七·〇〇
子硝	一〇〇封度	三·〇〇
菱黃粉	一〇〇斤	三·〇〇
椰黃	一〇〇斤	四·〇〇
硫黃	一〇〇斤	一四·〇〇
脫酸硫	一〇〇斤	一六·五〇
硫子油	一〇〇斤	九·六〇
奶糖	一〇〇斤	
蓖麻子油	四〇封度	二一·五〇
同(藥用)	四〇封度	八·五〇
亞麻仁油	三〇斤	三·〇〇
(藥用)		
松節油	三〇封度	七·〇〇
同(藥用)	三五封度	一五·〇〇
橄欖油藥用	三五封度	三·〇〇
阿西頓	一四斤	一六·〇〇
安母尼亞水	三〇斤	四·〇〇
樂用二〇%	五〇封度	四·五〇
同馬林	五〇封度	九·五〇
佛光酒精	一四斤	一三·〇〇
無水酒精	一四斤	一四·五〇
依的兒	四〇封度	七·七〇
甘油	五〇封度	一三·〇〇
硬脂子液		
硬脂酸	一〇〇斤	九·〇〇
裏頭末	五〇斤	九·〇〇
衛生球	五〇斤	二·五〇
同粉好	一〇〇封度	一一·〇〇
方形衛生面	一〇〇封度	一〇·〇〇
松香塊	一〇〇封度	一九·五〇
松香H一桶入	一〇〇封度	一三·〇〇
同H一桶入	一〇〇斤	一二·〇〇
膠粉(工用)	一〇〇斤	一三·〇〇
膠粉(藥用)	三〇封度	二二·〇〇
桃膠塊	三〇封度	二五·〇〇
清酸	一〇〇斤	四五·〇〇
皮	一樽	一一·〇〇
油	一〇〇斤	一二五·〇〇
粉	一〇〇封度	二五·〇〇
漂白色	一〇〇封度	一九·五〇
墨白粉	二〇〇封度	六·〇〇
華士林灰	一五〇封度	五·〇〇
樂白色用	一五瓩	九·五〇
同白色工用	一五瓩	七·五〇
同黃色藥用	一五瓩	一〇·〇〇
同黃色工用	同	七·〇〇
石膏(藥用)	三〇瓩	三·八〇
石膏(工用)	二〇瓩	三·六〇
滑石粉	一六〇封度	四·八〇
黃土塊	一〇貫	二·八〇
黑鉛粉	一〇〇封度	六·五〇
條膠	一〇〇封度	二〇·〇〇
灰腈子	四〇封度	七·五〇
甘露	五〇封度	三五·〇〇
甘草香	五〇封度	二二·〇〇
▲香料		
依蘭依蘭	四五〇瓦	六·〇〇
同	二五〇瓦	一·五〇
玫瑰	四五〇瓦	一〇·〇〇
同	二五〇瓦	九〇
紫蘭花	四五〇瓦	八·五〇
同	二五〇瓦	八〇
葉蘭花S	四五〇瓦	一二·〇〇
同	二五〇瓦	

品名	數目	價目
大海綿	一塊	·八〇
修版針	一把	·三〇
修版刀	一把	·三〇
樂版墨	一頂	·三〇
松香粉	一磅	·二〇
化石粉	一磅	·二〇
浮石粉	一磅	·四〇
桃膠	一磅	·一〇
金剛砂	一磅	·七〇
船來藥紙	十枚	·四〇
東洋藥紙	十枚	·二〇
押板皮子	一尺	·八〇
裁紙刀	一把	·三〇
鐵剪子	一把	·四〇
鐵切鋏	一把	·八〇
印切機五號	一個	·五〇
九番羅機	一架	八·五〇
斜羅切機	一架	四·二〇
香水線	百枚	三·八〇
水綫	百枚	三·〇〇
五分書號二線	十根	一·二〇
六分書號四邊	十根	一·五〇
五分書號二邊	十根	一·五〇
六分書號四邊	十根	八〇
五分號鉛二條	十根	一·五〇
分號鉛四條	十根	九〇

麻雀翠玉

大連市浪速町三丁目一二九番地 北京商會 (每種金票價目)

品名	價目
一號全白大化學牌代皮盒	金廿二元
二號全白大化學牌代皮盒	金廿元
三號全白大化學牌代皮盒	金十八元
一號帶紅面化學牌代皮盒	金廿四元五
二號帶紅面化學牌代皮盒	金廿二元五
三號帶紅面化學牌代皮盒	金廿元五
一號帶綠面化學牌代皮盒	金廿四元五
二號帶綠面化學牌代皮盒	金二十二元五
三號帶綠面化學牌代皮盒	金二十元〇五
一號帶黑面化學牌代皮盒	金二十四元五
二號帶黑面化學牌代皮盒	金二十二元五
三號帶黑面化學牌代皮盒	金二十元〇五
竹牌	三元七角至四十元
洋服水晶袖鈕	三角至八角
黑石表墜	自一元至四元
翠石手鐲	五六元至二千元
鑽石手鐲	三十元至貳千元
寶石手鐲	三四元至五六十元
露寶石壹克拉	貳角參分至二毛五分
變石壹克拉	三毛八分至四角
翠表墜	五六元至四五百元
其他各種寶石	三毛至五六元
象牙煙嘴	二三角至三四元
象牙快子	
自來火	白五六角至二三元
煙盒	自四角至二元
洋服翠袖鈕	自六角至三元
洋服瑪瑙袖鈕	自十元至一百元
洋服各種寶石袖鈕	自毛至二元
	自三元至九十元

品名	數目	價目
別拉木油	四五〇瓦	二·〇〇
培格馬油	四五〇瓦	九·五〇
同	二五〇瓦	三·〇〇
同茶花	二五〇瓦	·九五
山花	四五〇瓦	一〇·〇〇
同	二五〇瓦	·九五
蘭花	瓦	一六·〇〇
同露精	二五〇瓦	一·四〇
花茉莉	四五〇瓦	一三·〇〇
內仙花	二五〇瓦	二·〇〇
水蘭花	四五〇瓦	一·三〇
香綠花	四五〇瓦	二·〇〇
冬哈是哈是	二五〇瓦	一·七〇
同尼而	四五〇瓦	二·九〇
求末		
羊鹵花	四五〇瓦	一〇·〇〇
羊肉花	二五〇瓦	一·八〇
龍誕香	一五〇瓦	四·〇〇
同香油	四五〇瓦	七·〇〇
草啡芳	四五〇瓦	二·六〇
同	二五〇瓦	一·〇〇
茉莉花	四五〇瓦	一·四〇
同	二五〇瓦	一·〇〇
長壽花	四五〇瓦	二·〇〇
素蘭香	四五〇瓦	三·三〇
人造麝香	四五〇瓦	一·〇〇
風信子	二五〇瓦	三·〇〇
同林	瓩入	三·〇〇
凡納林	瓩入	一五·〇〇
苦馬草	二五〇瓦	二·三〇
羞		

進和商會

▲元鐵部 (每百公斤價)單位圓

品名	價目
二分	一〇、八〇
二分半	一〇、二〇
三分	一〇、八〇
四分	九、八〇
五分	九、八〇
六分	九、八〇
七分	九、八〇
一吋	九、二〇
一吋二	一〇、〇〇
一吋二八	一〇、五〇
一吋半	一〇、五〇
二吋	一〇、八〇
二吋半	一〇、八〇
三吋	一〇、五〇

▲方鐵部 (每百公斤)單位圓

品名	價目
二分	一〇、〇〇
四分	一〇、〇〇
五分	一〇、〇〇
六分	一〇、〇〇
七分	一〇、〇〇
一吋	一〇、〇〇
一吋半	一一、五〇
二吋	一一、五〇
二吋半	一一、五〇
三吋	一一、五〇

▲板鐵部 (每百公斤)單位圓

品名	價目
一分厚	一二、〇〇
二分至四分厚	一一、五〇
五分至六分厚	一〇、八〇
七分至八分厚	一〇、五〇

▲洋釘部 (每桶價)

品名	價目
六分	一〇、九〇
一吋二五	八、一〇
一吋半	八、八〇
一吋七五	八、五〇
二吋	八、二〇
二吋半	八、〇〇
三吋	七、九〇
三吋半	七、八〇
四吋	七、七〇
四吋半	七、六〇
五吋	七、五〇
六吋	七、四〇
七吋	八、〇〇

▲白鐵部 (每張價)

品名	價目
三十號	一〇、八〇
二十八號	一一、〇〇
二十六號	一一、二〇
二十四號	一一、五五

▲新鉛絲部 (每捆價)

品名	價目
五號	六、八〇
六號	六、四〇
七號	六、五〇
八號	六、一〇
九號	六、二〇
十一號	六、三〇
十二號	六、〇四
十三號	六、五〇
十四號	六、六〇
十五號	六、八〇
十六號	七、〇〇
十七號	七、二〇
十八號	七、五〇
十九號	七、八〇
二十號	八、一〇
二十號	八、四〇

▲板鐵部 (每百公斤)單位圓

品名	價目
三尺寬六尺長 五厘	一三、五〇
七厘五	一三、三〇
一分	一二、八〇
一分半	一二、五〇
二分	一二、五〇
四尺寬八尺長 五厘	一三、五〇
七厘五	一三、〇〇
一分	一二、八〇
一分半	一二、五〇
二分	一二、五〇
五尺寬十尺長 五厘	一四、五〇
七厘五	一三、八〇

鐵材五金類

大連市佐渡町三〇

鐘表眼鏡

大連市浪速町四十三番地 史惟記鐘表眼鏡行

▲鐘表部 (每種金票價)

品名	價目
德國製報刻五音天文鐘	每只六十五元
德國製二音大文鐘	每只二十九元五毛
德國製二音天文鐘	每只二十七元五毛
德國製實用天文鐘	每只二十三元
德國製鳩叫鐘	每只十二元八毛
瑞士製16形實用綱克双卡	每只十一元三毛
子懷表 瑞士製5 21婦人用新式同	每只十五元五毛
手表 瑞士製4 21狹長方同	每只二十四元三毛
瑞士製10形15石鋼克双卡	每只十元五毛
子手表 瑞士製10形 inuicta999	每只十二元
瑞士製5 21 18K長方金克	
双卡子手表新式女用	每只二十七元五毛
4 21	每只三十八元五毛
10 999 18K金克双卡子表	每只十九元五毛
16 18K金克同薄形懷表	每只六十五元
16	每只八十元
14 14K金克双卡子懷表	每只五十五元
12 18K每只五十七元五毛	每只五十三元
13 14K	每只六十四元五毛
13	每只五十元

▲眼鏡部

品名	價目
美國製新式桃形夾白金眼鏡架	每付十八元
美國製夾黃同	每付十九元
二毛美國製托鼻夾白金美國製	每付十九元
國製每付十九元美國製新式無形架	每付六元五毛
同金匡博士架	七元五毛
新式魯克眼鏡架	一元
新式	每付二元
新式魯克架	每付壹三元
新式魯克架	每付四元
新式魯克架	每對自十二元
水晶眼鏡片	每對三元
茶晶	至一百二十圓
一分	一二、八〇
一分半	一二、五〇
二分	一二、五〇

▲寫眞部

品名	價目
二寸三張	金六角五分
三寸三張	金壹元貳角
四寸三張	金壹元五角
六寸三張	金貳圓五角
八寸三張	金四元五角
八寸放大	
十寸一張	金貳元
十二寸一張	金參元
十八寸一張	金四元五角
廿四寸一張	金七元

建材砂石類

大連市若狹町四二 建築材料商會記號 (金本位單位圓)

品名	數目	價目
石灰	百斤	一、七〇
洋灰	一袋	一、一〇
麻刀	一貫	四〇
點增紅色	一俵	六、五〇
同綠色	一俵	四、〇〇
同紫色	一俵	五、〇〇
同淺黃色	一袋	二、五〇
同日本黃色	一俵	二、八〇
作洋灰瓦色	一袋	三、〇〇
白石只	一俵	一、〇〇
花石只	一俵	〇、七〇
黑石只	一俵	〇、七五
海菜	一貫	一、六〇
紙麻刀	一貫	二、〇〇
粘土	一俵	一、〇〇
紅磚	百個	二、〇〇

大連市北崗子海岸九八 義和昌 (金本位單位圓) 市內價目

品名	價目
龍口砂一坪	二九、〇〇
萊州砂一坪	二三、〇〇
上鐵筋砂一坪	一九、五〇
中鐵筋砂一坪	一七、五〇
三十里堡鑄砂一坪	三二、〇〇
粗砂一坪	一六、〇〇
中砂一坪	一七、五〇
腰砂一坪	一五、五〇
海石只一坪	一五、〇〇
南關嶺水砂一坪	一二、〇〇
一五豆砂利一車	四、〇〇
三分豆砂利一車	三、六〇
玉砂利一車	三、〇〇
鹽島子板石一坪	三、〇〇
鹽島子基石一坪	九、〇〇
鹽島子亂石一坪	五、〇〇
鹿島石版一丈	六、〇八
廣鹿島石版一丈	二、〇〇

外麥輸華數額 呈示驚人近況

華盛頓電、美國維持麥價高於世界價格之政策、與阿根廷以在中國發展市場之機會、美國西北各州雖產麥多、但上海麵粉廠、乃轉向他國購麥、首爲澳國、次爲阿根廷、據上海方面致美國農部電、一九三五年第一季上海屢傳向阿根廷購麥、有時一週達七千噸至一萬五千噸、總數若干、尚不得知、促進阿根廷在華市場之主要原因有三、(一)自本年開始、美國麥價平均每布舍爾爲三角、較利物浦或世界價格爲高、故美國非麥之輸出國、而爲輸入國(二)阿根廷運輸業在遠東運輸上非常得利、運費遠較過去十年爲低(三)中國麵粉工業因對進口洋粉徵較高進口稅而日趨繁榮、故中國需要洋麥進口、而非爲麵粉、據專家意見、利物浦麥價不久將使歐洲市場較東方市場對阿根廷更爲有利、因此、阿根廷麥之輸運上海、勢將中止、澳國將獲得上海市場之大部、此外國際市場上尚有一有趣現象、即最近瑞典亦向上海售麥、就麥與煙草棉花市場之關係論、發生日前農業管理處之高價政策之良否問題、美麥、煙草、棉花等對華輸出、皆因其價格還在他國以上、而受阻碍云、又電、農業整理肥料食股主任法萊爾對農民聲稱、一九四零年以前、小麥統制實屬必要、倘氣候如常、麥收必豐、則國內麥價亦必隨之而低、俾與世界麥價相近美國小麥輸出減少、故美國麥田畝數之最高限額、應爲五千六百至五千八百萬英畝、而非六千六百萬英畝云、聞麥農將於五月二十五日投票決定一九三六年至一九三九之麥產整理程序應否賡續

小說 劍骨琴心 (一十七)

第三十回 刁了頭饒舌二美招災 窮夫婦得金六神無主

料他不敢違拗、我自與公子說知、在二門裏候着、捨到花園裏成親、你說好麼、毛媽道、幾日前我曾勸他裏邊去見々大奶々、任各房走走、散散心、他們把頭幾乎搖落、況且裏邊人多口雜、白日裏拖拖扯扯、鬧得大奶々知道、不是要的、我如今眞有一條好計了、必古忙問何計、毛媽道、你便出門去了、借宿在親眷家、我便推着怕、要尤嘴子來相伴、約公子預先伏在床下、等他到琴姑娘屋裏去、他見公子這樣風流年少、敢也肯了、必古大喜道、眞是妙計、他就不肯、男子漢力量、琴姑可是拗得過的、弄到上手、生米煮成熟飯、公子有的是銀子、琴姐也沒見過大銀子的、怕不情願、我們這一錠銀、就得的了、毛媽笑將起來道、可是我的主意好呢、我成日聽見裏邊殺猪宰羊、哥兒姐們、吃得滿嘴的油、我和你的好時候、過冬過年、也只買得半斤四兩的猪肉、這羊肉總沒有嘗他是啥仔味、如今有了銀子、你要買一斤羊肉、醃着葱醬嘗嘗、必古也說、我和你還是做親時節的綿褲、綫過了兩年、就當折了、至今沒有傍着棉褲影兒、這事若成了、我還要做兩條藍青布棉褲、大家受用哩、毛媽道、這更好了、將來銀子多了、每日買他兩塊豆腐、多着些油、和你肥肥嘴兒、又我和你四五十歲的人了、又沒有男女、有了銀子、還不受用受用、眞是個癡漢了、必古道、休說後來許多看顧、只有了他後來九錠銀子、也不愁沒男女、拚着一錠大銀討一個小了頭、生得一男半女、我與你都有靠了、這毛媽正在歡天喜地、忽聽此言、發極起來、駡道、你這老失時老短命、我嫁到你家、替你燒茶煮飯、洗衣括裳、舖床掃地、搗米舂粮、一日到晚、手忙腳亂、略空閒些兒、還幫你上兩隻鞋兒、這樣辛苦、可曾管着你半斤四兩魚兒肉兒、有一頓沒一頓挨飢受餓、到如今還是我出主意賺來的銀子、你就要討起小老婆來、你叫人心裏疼也不疼、你這天殺的、可比那强盜的心腸、還狠着三分、我好苦也、張必古急急辯說道、不要哭、隔壁人聽見了、不是要的、我和你說笑話哩、誰要討小老婆、就是活烏龜、毛媽那裏信他、只是嗚嗚的哭、必古發急道、你還這樣的要哭、我那銀子不見了、嚇得張媽直立起來道、這是當要的、兩人慌忙起來、各處去摸、再摸不着、只得向竈下火種內取火來、尋個不耐煩、方從破棉絮籠子裏倒出來、必古緊捏在手、吹息了燈、商議藏放之處、毛媽道、我有一個罐頭在床底下、向來有一個錢、便藏在內、從沒走失、如今放在罐子裏去罷、必古道、不好不好、一兩個錢不打緊、這是一大錠銀子哩、被賊提了去怎處、不如放在竈裏塞向底去、賊便不得知道、毛媽道、賊會提罐子、這破棉絮倒不值錢、不會連籠着偷去的、必古道、除非常捏在手、却不得睡、眞是沒法、毛媽忽地笑起來道、有了、把些棉絮將銀子裹好、揭起草薦、拿一條繩、把銀子緊緊在床中間竹片上、我和你夜夜一頭睡、兩個身子壓住草薦、就有賊來、也偷不去了、只怕墊破了薦子、却拿甚過年、必古道、如今有了銀子、過起年來、還要買一條布褥子受用哩、這薦就破掉了、也不打緊、毛媽滿心歡喜、連屁眼都笑起來、

第三十一回 成公子着意偸香 尤琴姐碎詩明志

毛媽嘻着臉向必古道、我和你老運亨通、三月裏頭、那抽牌算命的婆子、要了我一條麻綿、替我抽着一張牌、說我前世是財主人家的媳婦、守着一櫃金銀、將來還有好日子過、眞個被他算着了哩、夫妻二人、將銀如法藏好、整整歡喜了半夜、到次日清早、張必古急起進二門來、公子已出小廳、一眼看見、連忙叫到密室、必古把妻子的主意說了一遍、公子滿心快活、急到藕姨房裏、坐在床上、將必古之言述了一遍、藕姨沉吟道、這算計不妥當、公子着慌道、他少年女子、非貪富貴、即戀才貌、見了我這般風流俊俏的公子、那有不情願的嗎、我有抽爐換火之法、得費些精神、給他一個願意、怕他死心塌地嗎、藕姨道、大爺有所不知、大凡美貌女子、喜的是有才貌、多情多意的人兒、大爺雖才同子建、貌比潘安、他在黑夜之中、如何知道、與他未識一面、未交一言、有什麼情兒意兒、至於媚火之妙、未經交合、他又何從領畧、奴家所以說是不妥、公子想了一想道、你所慮一毫不錯、他不知我才貌雙全、本領極大、忽然黑暗之中、無情無意、要强姦起他來、這事就斷斷不成了、這張必古甚是可惡、怎設這樣不中用的計策來誘我、說罷、就要起身、藕姨笑道、大爺提起筆來、詩詞歌賦、頃刻而成、做得玲瓏剔透、變化出奇、怎到這些事情上便呆笨起來、你買囑張必古、原只要他肯做你心腹、聽你指使、這主意原要自己出的、他一個做皮匠的人、能有什麼見識、奴替你策劃、就照他這條計做去、却要先囑咐張必古夫妻、只說住房滲漏、請你去看、領到那女子房中、門口叫幾個家人堵住、他不便出來、然後抵心下氣、與他見禮相叫、說幾句知心著意的話兒、稱贊他的姿容、憐惜他的窮困、流露出些風流情態、賣弄出些錦繡才華、使他芳心暗動、情興勃然、到晚來然後貼身擁抱

昭和四年以後大連港
輸出數量回顧
以及輸向國之國別

據滿鐵鐵道部庶務課調查、昭和九年之大連港的輸出數量、有六百九十五萬九千百四十公噸、較比昭和四年之六百九十六萬四千六百九十公噸之最高記錄此乃爲新記錄者、玆將自昭和四年以降至九年之中間、每年的輸出額、及輸出地別示記如次、（單位公噸）

△昭和四年以降之所向地別輸出額

	昭和四年	同五年	同六年	同七年	同八年	同九年
向日本	三、七二九、一九五	三、〇〇七、九七五	三、三六四、〇一八	三、四四〇、三一五	四、三四八、六四五	四、六七四、二四五
向滿華	一、三四六、三四五	一、〇九三、四七二	一、三八九、七六六	一、〇三六、七八二	五七九、一七三	三五七、九八〇
向歐洲	一、四五一、五八九	五七七、〇三二	九五二、九一七	一、七九〇、三七六	一、五九三、五五三	一、七四一、七二九
向美國	七五、四四八	四四、一一二	三五、八八四	五〇、六二三	六五、五九八	一三九、九九四
其他	三六二、一一三	二一三、三二九	二三〇、四〇二	二三二、五六二	一七〇、七二一	四五、一九二
計	六、九六四、六九〇	四、九八五、九二〇	五、九七二、九八七	六、五五〇、五九八	六、六九七、六九〇	六、九五九、一四〇

但再以此比率之爲向日本輸入者昭和四年五三、六、同五七〇、三、同六年五五六、三、同七年五二、五、同八年六四、九、同九年六七、二、右之能示平常百分之五十以上的數字、向歐洲輸送四年二〇、八、同五年一一、六、同六年一五、九、同七年二七、三、同八年二三、八同九年二五、〇、向滿華輸送四年、一九、三、同五年二一、九、同六年、二三、三、同七年、一五、九同八年七、八、同九年五、一等、頗見有急激減退之勢

最近三個月
對蘇貿易額

據大藏省調查、自本年一月以降、迄三月末、對俄貿易輸出總額、爲四百九十六萬二千五百八十一圓、較比前年同期之四十四萬九千八十五圓、頗爲激減、輸入約有百二十萬四千八十七圓之激增、玆將其詳數、記如次（單位圓）

△輸出

	一月—三月
蘇領亞細亞	二〇二、一三七
歐蘇	一三三、九二五
計	三三六、〇六二

△輸入

蘇領亞細亞	五七四、二〇四
歐蘇	四、〇五二、〇九九
台計	四、六二六、五一九

△輸出入總額爲四、九六二、五八一、再以重要輸出入品目別、及金額示例如次（單位圓）

一、輸出主要品

精糖（蘇俄）	一二六、九一七
茶（歐蘇）	一二九、八一二
罐頭詰食料品（蘇俄）	五五二
紙類（同）	一一、八四九
氈（同）	四、三七五
鐵製品（同）	二、一七五
機械及同部分品（同）	三七、一六八

▲輸入主要品

礦油（原油及重油）（蘇俄）	五六、六一八
其他礦油（同）	三三六、二三一
苛性曹達（粗製）曹達灰及天鑛石（蘇俄）	三〇、八六九
木材（同）	一二、七四七

縣署二年度新預算編成
爲五十三萬元

縣公署關於二年度新預算、現已編妥、呈請省署備案、並聞康德二年度新預算額、爲五十三萬零二百十九元、其中警備費十四萬圓、較去歲增加五六萬元、此外教育費、亦略有增加、除此大致與去歲相同、本年縣署收入則爲三十五萬元、較去歲增加、此後治安確立、則財政收入必爲暢旺云

滿洲里水產業市況成績調查

康德元年度、滿洲里產水業市況、康德二年三月十五日、調查書、以達賴湖之漁獲、分冬夏兩期觀本事業年度之業務成績、大體如左

一、夏漁

鯉	二五、〇〇〇布袋
鯽	一、〇〇〇布袋
鯰	二、〇〇〇布袋
計	二八、〇〇〇布袋

將此分等級表示之

一等魚	一二、〇〇〇布袋	布袋價格國幣二、五〇
二等魚	六、〇〇〇布袋	布袋價格國幣一、八〇
三等魚	八、五〇〇布袋	布袋價格國幣一、〇〇
四等魚	一、五〇〇布袋	布袋價格國幣八〇

其移送地如次

新京	一九、八〇〇布袋
哈爾濱	八、〇〇〇布袋
其他	二〇〇布袋

［註］魚類之等級大體依左列標準分別之

一等魚 三布度至七布袋
二等魚 二布度至三布袋
三等魚 〇、五布度至二布袋
四等魚 〇、五布度至以下

二、冬漁 至二月末之冬魚漁獲成績表示如次

鯉	二三、〇〇〇布袋
鮭科	一二、〇〇〇布袋
鯽	五、〇〇〇布袋
鯰	二、〇〇〇布袋
梭魚	一、〇〇〇布袋
計	四三、〇〇〇布袋

將此分等級示之

一等魚	四五〇布袋
二等魚	五〇〇布袋
三等魚	二〇、〇〇〇布袋
四等魚	二二、〇五〇布袋
計	四三、〇〇〇布袋

魚類之等級實質的有漸次低下之勢、比較例年高價之一、二等漁獲爲少、致漁業家甚招損失、玆示其運往地如下

新京	三五、〇〇〇布袋
哈爾濱	八、〇〇〇布袋

價格與夏魚不甚相差

新京三月中之主要工業產額

新京訊、三月中新京之主要工業品生產額如左

品目	工場數	資本金（圓）	數量（枚）	價格（圓）
豆餅	二	一、八三〇、〇〇〇	八、八二六斤	三、八四八
豆油	二	一、八三〇、〇〇〇	一二、三四八片	一、八三六
麥粉	五	八、六〇〇、〇〇〇	一、三七〇袋	三、六九五
麩皮	五	八、六〇〇、〇〇〇	二六袋	三二五
洋火	二	四一五、〇〇〇	一二三〇、〇〇〇打	四三、〇二〇

全滿特產市況（三）
因爲粮價昂騰
一部農民頗得相當利澤 運到大連特產保持順調

一、大豆

△哈爾濱市況 月初歐洲傳報二萬噸之成交、四日新正開市之大連市塲、開盤價高一角、本埠定期亦漲二分現貨連日有日商三井、三菱、同順利暨日清各家與洋商實隆、滿商益發之猛買、行市亦漸次飛漲、然自上旬八日以後、大連仍然强硬、而本埠現貨交易鮮少、交易暫軟、旬底因歐洲反落、及內地帮出售、賣者人情頗爲濃厚、但行市仍難跌落、主力帮之現貨、於拉賓沿線、油坊帮於本埠及西部沿線買進、均形成春景氣以推移

△迷入中旬、因歐洲買氣旺盛、輸出帮一致群起購買、但大連因內地帮之套利轉賣及到貨增多、頗形疲軟、本埠因滿商主力帮之强硬、及油坊帮與三井、三菱、日清輸出帮之買進、大連雖然低賤、本埠尚能保持不動、十四日爲閉市之次日、因大連依然疲軟、本埠定期貨亦隨之下沉、但十五日因德國實需帮之猛買、且又接新京之行價、大連便行飜漲、本埠期貨亦呼價九角六分、爲春初之大價、現貨除前記輸出帮外尚有同順利實隆二家、於各地均有大宗交易、十八日期貨竟至一圓大關、爲大同元年九月青黃之接期以來之新高價、現貨亦有辦出帮進買之、一日八有三、〇七順之成交、觀此歐洲之積極之買進、實將我國開國以來之北滿特產界之不振興、完全挽救、而得以復活也

△下旬、歐洲愈漸堅硬、大連市塲連日騰漲、本埠定期本月期一圓零八分、後月期一圓一角三分、均爲開盤之大價、更於二十二日竟飛漲至一圓一角四、五分、二十三日又漲至一圓一角八分、實爲近五年來之高價、但現貨除洋商華英、實隆及油坊帮之買進、日商則觀望不買、且賤價之出售稀少、交易閑淡、嗣後銀價提高及套利轉賣甚急、行市行將跌落、恰傳報歐洲買進暫歇、行市便形反落步驟、二十六日滿商帮之出售者甚多、大連由高價跌落三角、本埠亦跌落一角左右、月底大車散帮、因聯舊正一過、行市必貴、便遂然買進、雖歐洲閑淡及銀昂貴、市況頗爲堅緊、而本埠亦受其影響、又漲至一圓一角六分、爲年底之大價、現貨比內外輸出帮之買價、各地每甫均差三、四分、雖日交易淸淡、竟於堅緊裏越月

玆將哈爾濱交易所定期妥數及行市列記於左

期	妥數	大價	小價
一月十五日期	一、二〇四	〇、九〇八〇	〇、八七〇〇
二月十五日期	一、六六一	一、一四五〇	〇、八七七五
三月十五日期	四、一二〇	一、一六五〇	〇、八九二五
四月十五日期	六、三〇九	一、一八〇〇	〇、九三〇〇
計	三、二九四		

馮氏斷癮救苦金丹
商部註冊之商標
天津
中央衛生試驗所化驗全國禁煙委員會張主席題贈（除惡務盡）
天津特別市 展覽會得特獎（一百分）
衛生局化驗註冊▲社會局出示保護
▲直隸省長傳諭嘉獎▲山西省署核准備案▲天津警廳化驗註冊太原警處出示保護▲漢口警處核准備案▲海關通行無阻▲江西省政府化驗獎勵▲全國鐵路及山東國展會得優等獎▲湖南禁煙會證明化驗▲上海商會給證專賣
行銷海內六十八年本堂自清同治七年設立此丹專治戒嗎啡洛英等毒及鴉片煙癮者一盒用三盒分兩期用功效偉大品質純潔藥性和平服後飲食增精神煥發已呈各省官廳化驗註册復經天津禁煙會沙河安國昌黎無錫宜化等處紹興等五十七處試用成績卓著戒除者指不勝數收到各處謝函證明書拒毒日在天津各報披露每付僅收回藥本現洋一元四角由前二月一日起每丸漲價兩角特此聲明本堂發售此丹已歷六十八年非似市上精廣告售假藥騙錢欺人者所可比擬是以本堂備有影印功效證明錄如將此廣告剪下附郵票二分當即奉閱
總號 天津天津西馬路大街
分號 天津天祥市塲
峻芝堂
△招請外埠經理處 請向天津總號函索簡章
奉天總經理 大軍署街 震泰報館 電話中四二一七
哈爾濱道外正陽六道街口亨得利內柯爾登洋行經理
凡外埠函購須附郵票一百四十六分 東北各大藥房大商店願分銷者請與天津總號通函磋商可也

百利戒煙片
德國百利藥廠出品本藥性質溫平不乾燥不升降不補瀉補氣益血通腸寬胃淸火解毒消癖退癮令癮者將至重之癮藥如斂屣雖下愚亦決定悔悟而返矣
每瓶現洋兩元 輕癮一瓶重癮三瓶
八大特色
一、準能逐漸戒除、愈後百病不犯
二、決無頂癮、服後決不舌燥、全身發燒、面紅過耳
三、除後無毒藥、服後大眼花之弊
四、決後無癮孔、散大機能、定廣子嗣
五、除後增進男女生殖永無夢遺水瀉之弊
六、戒除不犯癮、愈後即有吸者、聞之必作嘔作吐
七、去注射之苦、再吸者、不有服搶之患
八、短期內將癮戒除、倘有不完、致常工作
各大藥房均有代售 外埠函購酌加郵費兩角
總經理 奉天小南門裏東路 周 興記大藥房
各色料珠 簾子批發 零售低廉
元興成
大連西崗街二二七番禮拜堂對門 呼出電話（三）二八五三番

庚午醫院
住院隨意病室完備
戒煙 家庭戒法 住院戒法 百病不犯 安全戒除
內外科 ◎婦人小兒科
花柳科 ◎耳鼻咽喉科
▲院址奉天大西關大街路南

同仁醫院
各科診療 入院隨意
瀋陽城內軍署街 電話二七三一

艾羅療肺藥
清肺補肺 兼擅勝場
質味甘芳 老幼可服
主要藥作用
一、疏解肺中積痰，使稀釋而易於咯出．
一、宣化肺中積熱，使氣管粘膜返於正規狀態．
一、補充肺組織之營養，能使腐肺重生．
一、激發肺之抗病力，俾能制病菌之發育．
主治諸病症
一、流行性感冒（傷風）
一、新久肺結核（初期或後期肺癆）
一、急性氣管枝炎
一、慢性氣管枝炎
一、氣管枝喘息（氣喘）
一、氣管枝擴張（老人咳）
一、流行性肺炎
一、百日咳等
上海中法大藥房發行
奉天中街 中法大藥房 經售

新京 益發銀行
本行營業部（日電話二二〇五 匯兌部日電話二二六一 電報掛號華文四一二五 總經理室日電話二九六 儲蓄部日電話六七三）
分行 公主嶺、營口、安東、上海、天津、北平、樂亭、山海關、留守營、昌黎、奔城、大谷、湯家河、濟南、泰安、周村、濰縣、德州、煙臺、青島、太原、榆次
本行專辦各處匯兌並作存放各項放款外放信用保證貼現抵押收存定期活期均可相商規定利率無不公道兌匯計分信匯電匯四票匯等類悉從客便所收匯費特別低廉信用素著手續簡捷久爲各界諸君稱善並爲便利顧客起見收付各款及匯兌等而於營業時間外猶可通融茲將通匯各處地點列下 哈爾濱、黑龍江、安達站、雙城、張家灣、三岔河、烏吉密河、事草、安崗、望奎、拜泉、克山、北林子、佳木斯、富錦、吉林、樺皮廠、下九台、四平街、大連、開原
滿洲各商埠地均有分莊匯兌 河北 江南 山東 山西 各省城鎮匯價低廉手續簡便

双美人牌
雪花膏・牙膏・香粉・香皂

固拉普
社會最需要之化粧品

德國 忽蘇爾 氣喘藥
全國藥房均有出售
全球醫師一致推崇專治氣喘唯一良藥
去年在德國鏡內曾行銷一千萬盒以上
分銷處〇瀋陽中街路北〇中法大藥房
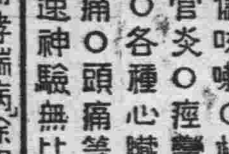

治療 氣喘、哮病、氣急、呼吸困難、新舊咳嗽〇枯草熱〇慢性支氣管炎〇痙攣性或搐搦性咳嗽〇各種心臟病〇感冒〇神經痛〇頭痛等症〇服之奏效迅速神驗無比！
如需哮喘病除根詳細說明書函索即寄
中國獨家總經理 中華商廣瀛西藥行
上海九江路一百五十號洋房

學生欄

教育局長及縣視學 躬親視察各校
孫視學擬就取締私塾規程 縣署已採納違者按章施行

洮南本縣教育局孫視學于教育局長、鑒於各校開學已經數月、有奇、各校之設備、是否完善、教育之進行、是否圓滿、爲明瞭眞象計、局長視學特躬親赴各校視查、加以詳細指導、每日上午視查教學考查教員之教法、下午考查成績、每校最後一天講習並於種種方面、加以詳細指導、俾資教育之向上、洮南學校之發展云

孫視學又鑒於官立各校大致已經就緒、惟私塾爲數亦復不少、教師之優秀者有之、濫芋充數者亦勢所難免、爲整飭計、視學已擬就制定取締規程、業蒙縣署採納、今後鄉間市內之私塾、均須依照取締規程進行、苟有違背則立即取締、現已將規程印妥、分發各校遵照矣、玆將規程錄左

洮南縣境私學取締規程

一、凡私學須在未設立學校以前、或已設立學校而學齡兒童尙不能盡量收容之區域始得設立

二、凡塾師須有左列資格之一
一、曾經塾師考試合格者
二、具有小學教員試驗檢定合格者

三、私塾設置、須由設立人或塾師個人、在開學以前一個月、呈局核准後、方准設置、逾時一槪不准、各村設立私塾、須呈村公所轉報、於停辦時亦應期前備文呈報、以便查考

四、凡塾師須遵守本省教育廳規定教學宗旨、切實施行以期養成善良公民、有用人材、適應社會生活、達到親仁善鄰共存共榮爲目的

五、各私塾所修課業、除四書經書及莊農誌外、學校課程、如國文算術修身三科、亦勢所必修

六、訓導生徒、王道主義、應本照建國精神、循循善誘務使生徒有愛國思想護國行爲、至於建國日祀孔日、亦應遵章於假以資紀念

七、查幼年兒童身心發育極不健全、對於養護方面、査應特別注意、嗣後關於課程分配、棹椅高低、坐立姿勢等、均應愼重

八、塾師認爲教育上不得已時得施訓戒、但不得體罰

九、師塾管教有不合法者、應由縣視學視査時指導之仍不能改善有誤人子弟情事得呈報解散之、如認爲服務教管合法者、得呈報嘉奬之

十、私塾對於設備方面、亦當講求嗣後從事私塾者、應逐年添設、以謀改進

十一、各私塾所收之學資、多不一致、今後分爲兩期（上學期自陽曆二月一日起、至七月三十一日止、下學期自八月一日起至十二月三十一日止）

十二、私塾費每人每月至多不得過一元

十三、凡私塾所收之學額、至少須在十名以上、學生年齡須十歲以上

十四、私塾經縣視學視查、認爲管教合法者、得准稱爲改良私塾、如設備編訓教學均能合法、且學額在三十名以上、得酌予改爲代用小學校

十五、凡私塾須有固定地址、不准隨便移動、如有特殊情形、必須遷移者、應先期呈報、經局核准後、方准異動、並應製塾牌一面、懸於門外、以資認別

十六、本規程如有未盡事宜、得臨時修正之

十七、本規程自規定公佈之日施行

教育局將恢復 縣立圖書館

永吉縣公署教育局、以圖書館佔社會教育重要部份、玆爲推廣起見、擬將停辦之縣立圖書館恢復、以資民衆閱覽增進知識、聞恢復辦法、其館址佔用前教育局舊址、房間、均行出租、所得租金餘作爲該館經費及添購圖書之用

第一普通學堂 修築分教室 刻在招標中

金州管內山會々長劉啓震氏今爲該會之普通學堂因年年學生增加、校舍不敷應用玆特發起、行建築第一普通學堂分教室、已行議決故特張貼佈告、開始招標建築云

尋常小學校長 中川氏繼任

金州南門外尋常高等小學校々長中山武氏、今奉到學務當局命榮轉旅順第一尋常高等小學校長之職、已誌本報、繼任之人爲關東州小學校長中川亥三郞氏現已來金接充云

南金書院長 國島氏來任

金州東門外前公學堂南金書院々長柳原勘次郞氏、今榮轉滿洲國某機關、依願辭職當蒙關東學務當局照允、已行離任、惟繼該書院院長之人氏、爲國島四郞氏、業已於日前由旅順來金、當至各機關方面行新着任之禮云

開豐路公司 籌開運動會 新闢運動場 各項準備中

開原訊、惠風徐徐、萬物甦、當此大好春光、正行戶外運動之時、當地開豐鐵路公司、爲不負春光、並振興體育起見、特定月之十二日（日曜日）午前八時、於公司材料廠側之新設運動場、開全路第一回之運動大會、後藤經理于副經理、及正副委員長、各委員刻正積極準備中、競技運動、除公司從事員外來賓參加者有縣立男女中學、及滿日鮮各小學校審判長、聘請藤井武夫氏、屆日滿日來賓參觀者定有一番盛況云

廣播日語講座
（每星期一、三、五、午前七點四十分開始講授）【新編簡易日語教科書課本】

第二十九課

1 我能念書。
2 我會寫字。
3 馬會快跑。
4 我能去。
5 他不會念書。
6 妹々不會寫字。
7 猪不會快跑。
8 小孩子不能去。
9 您會畫畫麽。

1 私ワ本ヲ讀メマス。
2 私ワ字ヲ書ケマス。
3 馬ワ、ハヤク走レマス。
4 私ワ行ケマス。
5 アノ人ワ本ヲ讀メマセン。
6 イモオトワ字ヲ書ケマセン。
7 豚ワ早ク走レマセン。
8 子供ワ行ケマセン。
9 アナタワ畫ヲ描ケマスカ。

片假名發音一覽表（日語字母發音一覽表）

ア阿	カ卡	サ沙	タ他	ナ那	ハ哈	マ麻	ヤ牙	ラ拉	ワ哇	ン恩	ガ嘎	ザ雜	ダ大	バ巴	パ怕
イ衣	キ克ー衣	シ西	チ乞	ニ尼	ヒ呼ー衣	ミ米	イ衣	リ利	ヰ衣		ギ篙ー衣	ジ基	ヂ基	ビ比	ピ批
ウ烏	ク哭	ス司	ツ粗	ヌ奴	フ夫	ム母	ユ油	ル魯	ウ烏		グ古	ズ茲	ヅ茲	ブ不	プ浦
エ噎	ケ哭ー噎	セ桑ー噎	テ貼	ネ內	ヘ黑	メ妹	エ噎	レ雷	ヱ噎		ゲ給	ゼ賊	デ得	ベ貝	ペ配
オ哦	コ刻	ソ索	ト托	ノ諾	ホ齇	モ莫	ヨ約	ロ洛	ヲ俄		ゴ個	ゾ作	ド多	ボ波	ポ破

龍江教廳整頓教育 頒發視學須知
及視察事務一切要項

龍江教育廳、爲整頓教育起見、特頒發視學須知及視察要項、玆記之如左

視學須知

視學應理解我滿洲國建國之眞締、以謀教育之普及、視學應研究王道之眞義、以努力王道教育之建設、視學先從自身、行仁修德、研究知識、精能技術、鍛練身體、勵精所學、以作教員及學生之模範、視學雖居指導監督教員之地位、應與教員協同一致、向文教立國之盛業邁進、視學應熟悉國家制定教育法規、克盡監督教員之重任而期毫無遺誤、視學應理解各教科書之本質、以爲適切之指導、視學應尊重地方之民生、以作成親愛懇切之研究指導者、視學一擧一動、均爲一般之所注意、故於言動宜特別審愼、以引起誤解視學宜明公私之別、不得公私混同

視察要項

一、當市縣視學或教育股長視察要項（無視學縣份）視學各市縣內中小學校、須預先製定日程表、及其目的、於六月五日前經由市縣長呈報省長備査、視學或教育股長按每月視察預定表視察之、以翌月五日前經由市縣長呈報省長核示月份視察報告書、記載事項、一、視察月日、二、視察時之指導事項、三、視察時處置事項、四視察之時特別重要事項、五其他特別重要事項、務須具附記以上所列各項、並簡單明瞭本報告五月五日起實行、五月份之視查預定表應提前告報省長

第四小校 校長得人

洮南縣立第四小學校、因事變當時、無人管理、以致殘至不可收拾之狀態、幸經現任校長常錫庚氏、不畏艱難、勇往前進、經數年之努力、近始成爲兒童樂園、緣常校長錫庚、肄業於北平師大、少年英俊、學品兼優、作事一秉大公、絲毫不苟、自掌斯校以來、數載於玆、競競業業、以教育爲己任、所屬教員、亦均各盡職責、請到之男教員汪德厚君、係北平大學卒業之高材生、（前報將汪君誤爲汪女士）女教員朱雅平榮素琴二女士、瑞淸女師畢業、均係女師新畢業之優等生、均能拿出眞精神眞力量教育兒童、該校職教員精誠團結上下一致、該校之發展前途不可限量云

農業學堂任定 教員之氏名

金州農業學堂、爲關東州內唯一造成日滿之中等學業程度農業技術之機關、十年來卒業之學生已有二百五十餘名、但在日滿各機關任職、成績俱非常良好、溯其源流大都爲該學堂教師職員之努力指導之結果、與適切教育藝術之試驗工作、始至今日之宏績也、今將該學堂現在任定之教職員氏名記之如左　堂長小池琴、教師伊藤永四郞、黑木農夫、伯倉眞一、菊池悅郞、千葉秀雄、陳德安、楊福生教師囑託浦江八百太郞、中富貞夫、近藤鐵馬、佐田勉、吉鹿榮、校醫囑託陳洪聲以上十四名云

旅大參觀日記（一）
（實萍）

北國的春光、已普照在大地上面、青山綠水、鳥語花香、在這春風蕩漾中、我們早存在心目中的「旅大參觀」今朝實現了、該多們快樂、但是回想以前的經過、又不禁令我們有感於中了

四年前的秋天、正是鋒火緊急、匪氛方興未艾的時候、我們的母校——新師——誕生了、同時男女的同學集在一起研究功課、各個人都很努力的去安心讀書、不顧其他、現在想起來我們眞有無限快愉、在每個人的心頭上這種功績都是前賢熱烈於教育的心腸、不避困難造成的

所以我們得以不失學、而現在居然又畢業了、實行參觀的動作、無怪每個人的臉上都浮出一種笑容來、我確信這笑是由心房深處湧出來的一種百二十分眞誠而愉快的笑

在這學期縫開學的時候、同學便決定要擧行遠地參觀的動議、目的由大家議定兩條路、第一赴日參觀——原因是友邦的教育、現在正走在潮流的前面、我們後起的國家、蒙着友邦仗義的地方很多、這種氣概正是教育上的效果、所以我們要往日本參觀、觀光上國是正不可少的、但是經費的籌備、確成了問題、同學們雖然努力的籌備、終路於經濟困難的泥淖中途使我們各個人的心目中增了些悵惘的情緒

四月二十八日晴

新雨後的春晨、眞特別美麗、在朝霧初散、紅日東昇的時候、正是我們參觀團喜氣洋々的坐在馬車上、跑向西安車站去的路了、和學校暫別、固然不足戀戀、但是蒙着教育界的同仁、和本校的諸位老師、也來送別我們在滿臉的笑容中、也寓着一點恐懼心理、因爲恐怕負了歡送人的希望、但是我們確知希望不負了我們的使命

汽笛一聲、我們便和這古老的城暫別了、在瀋海車中各個人都互相談笑、一點也不感覺長途的寂寞了、而且每人欣愉的情形眞有形容不出來的和說不出、我很怕暈車、但是確沒有這種現像、以我更覺特別的快樂

新晴的天氣供給我們遊人一個痛快的賞賜、大家都說這新雨的好天氣、正是上帝愛我們的一片誠意、也正是告訴我們要努力、前途有無窮的希望哩

汽車風馳電掣般的爬向前面、在愉快的期中消歷去了好多光陰、不多時已到梅河口了、在候車的時候、我們拍了一個影作爲紀念、車又向前開去、走過水簾洞時、各個人的心便被兩傍的奇蹟給引去了、一會兒欣賞一會兒驚奇

學生文藝
及時勉學說
（鳳城縣立第十二小學校　姜貴勳）

光陰迅速、好像流水般的那樣快、一天一天的過去了！想起幼小的時候、不諳不知、全靠着父母的撫養、每天到晚惟知嬉戲遊而已、那知道光陰有用呢！到了吾入學校時、方才知道光陰的好處、但是一天只讀半天的書、在課餘時候也不知道溫習功課、所以我的學問、品行、都趕不上別的同學呢！自從上年入了高級肆業、便曉得勉強用功、所以我的學業才逐漸進步哩！又想了一想！我們人在幼小入學時候、好似花草樹木方纔發芽長葉的時期一般、所以我們要想叫他美麗可觀、就得天天灑水、注意培養、若枝歪時要教他正當、自然就新鮮好看了、由這一點看來、人要求學、就得用心努力守秩序守規則、一且有過就聽師長的訓誨、聽同學的勸導、盡心去作、一切尋常的惡習、立刻都要革除古人所謂：「人當少壯不努力、老年空着急」所以到了此時即得努力求學、將來可成偉大的人材、替國民造幸福、給國家做些公益的事、方不負國家興學之本意呢！所以我們必得趁這青年時候、切確、日進弗已、早日就朝切無時或懈、努力用功向前奮鬪才不辜負這可貴的光陰呢

夏令分日贈品

日水土曜日即星期日三六

本行所製之雙妹老牌花露水生髮油菓子露蘭花粉千日香洒頭水及一切物品均質料純正製造精良行銷三十餘年名馳遠邇久蒙各界嘉許可毋贅述現製備佳品多款分日送贈際玆夏令良辰風和日暖工項皆應時需要之品但苟無限制安能盡饜要求若乏時間未免頻勞車駕謹訂贈品日期及其辦法尙希鑒諒

計開

一、贈品

四號千日香水大號如意盒庄蘭花粉四號超等牙膏三號雪花粉以上五種任揀

二、條件

凡到購大號花露水大號生髮油大號菓子露大號千日香水各種大號洒頭水超方爽身粉超扁爽身粉球盒身粉等品每一種付贈品一件或購双妹老牌各品滿壹元者均付贈品一件（批發不在此例）

三、日期

由康德二年五月起逢星期日三六實行

大連監部通　奉天鐘樓南　哈爾濱正陽街　營口東大街

廣生行有限公司啓

補腎壯陽添精種子聖藥

金剛藥片

大贈品買一盒送一盒　四十天止　贈送一半

主治先天不足腎經虧損房勞過度手淫過度遺精滑精精缺乏精子精冷精淸子嗣艱難陰萎短小陽萎！不擧擧而不堅而不久房事早洩老年精衰夜多小便精神困倦頭暈眼花耳鳴作行動心跳動作氣喘四肢無力腰痛腿軟形容枯瘦夜不安寐等症凡腎經虧發生各症無論新久按法服用均有特效此藥純粹補劑非市上所售之興奮品可比如無病常服永保無腎虧陽萎之患且體質強壯精神充足而房事快美得十分滿意故東西各大醫生每治腎虧陽萎病時時得其服金剛片聖藥其性和平效力宏富不寒不燥四時皆宜囑老幼可服毫無流弊眞正百發百中全球無二第一良藥也

服法每日早晚飯前服二片白水送下要有房事前一點鐘用四片淡鹽水送下奏效如神

定價　大瓶國幣二元四角　半打十二元　小瓶國幣一元二角　半打六元

總售處濱江老福春堂批發

天下馳名聖藥　劉氏金丹　此丹善治老少咳嗽

專醫咳嗽痰喘五勞七傷吐痰吐血氣虛身弱服此聖藥除根不犯

定價每付國幣一角每盒國幣一元

▲大連西崗康德記源棧平和街德記全棧瑞生藥店盛部華華西藥房華泰藥房淡路町大成藥房福興街泰和藥房▲普蘭店康德記▲營口豐利藥房中西藥房▲遼陽義和堂▲瓦房店康德記▲奉天鐘樓南大成藥房鼓樓南五洲大藥房小西關大生藥房軍署街祥太報社中街裕太東大南門裏歐美東號鼓樓南澤太藥房▲安東大生東▲洮南同益堂▲鐵嶺發久世合號▲開原德泰興義合堂▲四平街和發瑞慶號▲公主嶺三合德和春▲新京耀廷藥坊平街中興藥房新義和▲吉林五洲藥房房中西藥房▲延吉五洲藥房德泰醫▲敦化中西藥房均有經售▲江省中西藥房外埠各大藥房回寄郵票代價亦可

總發行所哈爾濱道外十四道街　購買將欵匯寄哈爾濱本總

老福春堂

介紹大命相家郭經九

精奇神斷特指迷津之郭經九對於周易奇門擅骨相大批命理經驗二十餘年遐邇知名曾經算過文武官員紳商大賈閭閻名媛均稱神奇贊彰往查來定終身之興衰實前車之明鏡郭君數理精妙特此介紹也請駕臨一談方知奇驗

介紹人　衣瑞亭　張登三　金錫九　馬星垣　楊鴻彰　劉卜忱　于翠昌　鄭贊周　辟錫候

認明商標以防假冒

前北京內務部立案　北京實業部註冊　國民政府全國註冊局註冊中央衛生試驗所化驗　國民政府實業部註冊　國民政府內政部立案化驗

上海韓奇逢大醫士黑鷄白鳳丸

黑鷄白鳳丸主治功效經血不調、久不生育、子宮寒冷、行經腹痛、腰腿痠痛、白帶過多、心跳、飲食少進、腹內有塊、夜不安眠、睡多惡夢、以致崩漏者、服之無不立效也、每盒五圓

總發行所天津法租界上海韓奇逢大醫士　奉天商埠十一緯路、哈爾濱道外、營口、大連等處韓奇逢藥房有限公司　全國各公司五十餘處

龜齡機

服龜齡機藥片後容顏還少恢復生殖機能夫婦和好相安於室矣

龜齡機養身 固精之有效

「龜齡機」是專治男女性病的聖藥、男女愛情中秘實缺少「龜齡機」無不見效

兒女的仙丹返老還童的寶筏、其一盒之効力遠勝中國參茸一斤、故凡吸鴉片者年老衰弱者青年腎虧者均宜速服「龜齡機」

龜齡機裝在美麗金盒中

龜齡機具有極靈驚之滋補力、老年服之轉弱爲強、生殖力還少後活青年服有健腦強精元氣百倍、凡生殖器病腎虛早洩、性慾缺乏、貧血作事厭倦、消化不良、視力減退等、及女子經血不調、子宮寒冷、赤白帶下、半產及卵巢發育不良、難以受孕等症尤爲有効

定價每盒大洋一元五毛、現爲特價期中買一盒送一盒（即一元五買二盒）外埠函購、欵先貨惠、郵費在內

大連華西藥房　長春中西藥房　四平街大德堂　安東瑞祥泰　吉林五洲藥房　吉林中西藥房　大連德記全棧　瀋陽鼓樓西西藥總批發　哈爾濱鐵嶺和發久　營口寰球藥房　千金寨信仁堂　遼陽義和堂　普蘭店德記　開原康樂房　濱江五洲藥房　江省中西藥房　公主嶺三合德　營口中西藥房　本溪湖生醫院　洮南德慶仁　洮南永和堂　洮南和發順

金城大藥房總經理

鹿胎沒香丸

婦科大王　藥料高貴、效力確實、　每盒四元　每打四十元

根治經血不調　赤白帶下久不孕育　一經服用　無不立効

（說明書函索即寄）

發明　查鹿胎由化學之分析研究內含有極豐富之胚胎腺（即內分泌液卵巢等）而內分泌液卵巢等又爲醫治婦科子宮病及經脈不調久不孕育等症之有效劑、已爲世界醫學上所公認、冷香室主人有鑒於此、乃發明用化學方法配製鹿胎冷香丸、蓋採取遼東壯年牝鹿原胎配以世界珍貴藥品、聘請藥物學專家以最新科學原理抽取鹿胎內之胚胎腺配製以成者、故對於女科諸病可稱效力絕大有効劑也

主治　婦科聖藥鹿胎冷香丸專治婦女經血不調、錯下經脈閉止、經來腹痛、色氣不正、紫黑成塊、趕前官寒冷、赤白帶後、腰腿痠痛、夜不安眠、午後發燒、心跳心熱、自汗盜汗、勞病或咳嗽氣虛血虧、或胸腹脹飽、飲食少思、或子宮病多年不孕、屢次半產連傷數胎以上各症一經服用無不見效

特長　本藥內含有鹿胚胎腺、故對於婦女因卵巢而發生疾病者有效、凡經脈不調及閉止不能生育、腰腹疼痛、交接快味缺乏、顏面早老等、均有良效、因卵巢發育不良難以孕育者尤爲有效

△定價每盒四元每打四十元　函購貨欵先匯、寄費在內、說明書函索即寄

總經理處　奉天鼓樓西金城大藥房

消閑世界

旅大觀櫻記

（鐵佛）

在春光未老的三月，櫻花笑臉迎人而開了，這正是暗示人們來接受這美妙的春意，使你陶醉在這春的懷抱，當着主催觀櫻募集的聲浪，傳遍了登埠後，一般人都躍々的欲會一嘗這名勝的春之風味！尤其是終日伏首案頭的公務員們，更靜極思動的欲一沁心脾，在二十六日的晌午，報名人都集合在禮堂裏，聽候署內沈科長的指示，沈科長是一位熱心公事的人，無論甚麽事情，他都不忌諱的跑在頭裏，他把參觀的手續詳細的指給大家，並給介紹一位久居大連的唐先生做引導，二十七日晚九時半，整頓整頓衣裝，便和鄰近的王君，馳赴站前，遠々地便望見了一面大旗，樹立在驛前，那正是鹽務署新製的一面嶄新旗幟，就這一面旗幟看來，也足以代表一個團體的精神活躍了，在每人的衣襟上，都綴着一朵鮮明的小紅花兒，更顯得精神奕奕，內心的愉快，從每人的眉梢眼角，會充溢，這驛前驛後人們，互相談笑着，有龍鍾的老人，有妙齡的女郎，有大腹便々的買辦，有天眞爛漫的小孩，有莊嚴不可侵的紳士，有神聖不可犯的官員，教師，學生……就這一站裏，亦足以使你眼花撩亂，有一種說不出來的味道兒。

鈴々々，車若開了，人們笑眯々，摩肩接踵的往車上去，三四百人，走有一個時辰才走完，我們署裏坐的是四五號車，我在四號車裏，揀了一個坐位，車裏佈置得十分漂亮，除安設許多花燈籠外，並遍車上插着紙做的紅白櫻花，才進車裏，好像置身花洞一樣，隊在彈簧的椅子上，又時常可以聽到無線電放送的音樂歌曲。

在迢迢夜裏的長途上，只有談天和睡，車裏的熱度，洋煙的味兒，人們呼出的炭氣，再夾着一種令人沉醉的迷昏昧兒，不困極了，是不許你安穩的睡去，座近有一位日本人，新從本國來，他和同人們談得很有趣，我是一個好動的人，不自主的便加入了他們的座談，會他的日文我們不懂，但是他的漢文程度卻很好！我們大家用筆談了一回，從這筆談上知道，他是日本的一個熱心學者，據他自已說，他的漢文是在私塾裏學的，有一回他請我給他寫一首詩，我把王翰的涼州詞寫給他看，他看完後說，「不對吧！」是我把征戰的「征」字寫成「爭」字，當時我很有點忸怩，不過同時我又很欽佩他，對於學的眞實，又愧自己幹事慌促，怎不小心一點呢？後來他又談到日本人非常崇拜孔子孟子文天祥，因爲他們都是勤王的健者，據他說，也可以明瞭日本民族思想的堅固了，後來他自己說，是愛新覺羅的後裔，金姓，先代居日本，越談越近，又談到日滿之親善必要，同時並書一七步詩一章相示，彼此會意後，互相握手並互報以笑，這時候車上的人，已經睡熟了大半，我們也就打住話頭，各自走入那夢鄉裏去了。

車輪不住的旋轉，暫眼間已經到達旅順站了，在才出車門外，白玉山的忠靈塔矗立在眼前，不禁令人心神煥然，在站上有兩個人，是招呼對彩號碼的，據說每次觀櫻，都有這一種有趣味有意識的舉動，還有管他叫做「飯盒彩」的，因爲是彩票是飯盒後發給，也很令人發笑覺着很有意思。

大家乘車馳往後樂園，到裡一看，櫻花已先我而謝了，正是一鳥驚新到客，花恨晚來人，不過還有幾株開到恰好時的櫻花，不能不令乍相逢的人珍視，它那紅紅白白的花兒，像沉醉後的少女面靨一樣，絕可人憐，不能不令人心神迴往，爲飽個人眼福，漸々的也遣散了，我和慮劉，合往海濱公園一望，因爲體育場的間隔，望一望便返身博物館了，博物館裏面陳列的物品，都附簽說明，名稱年代，採運地，一望瞭然，還至秦漢，近至明清，歷代的兵器，陶磁器，貨幣，藝術作品…都赤裸々地呈現你的眼簾裏，以外還有男女嬰兒的骨骼，罩在大玻璃匣裏，供遊人觀覽，在標本室裏，一切飛禽走獸，都珍藏在那裏，猛烈的虎熊○豹，靈敏的猴子，更格盧鴨嘴獸…太多了，最耐人玩味的，是一個解剖的兎子，從氣管一直到膀胱，都牽着一條線在外面，在線頭上黏紙寫着內部的各種器官名稱，他的部位，是一些不變，他那肉的顏色，也一絲兒不變，這不能不說保存的得法，解剖人的心思縝密，其他暫眼的功夫，就成過去了（未完）

風雨夜裏的回憶

（賀笑痕）

荏苒光陰，剎那間，暑盡冬殘，那涼爽的秋之神，又降臨在人間了，是蕭條底深秋，在一個陰沉底傍晚，在地上偏僻底村落，只有幾顆枯萎不成行列底樹木，配着參差錯落底荒塚，來點綴這寂寞底黃昏，前面是一條很長的圍牆，橫亘在那裏，牆底外邊，有一條淙々底清溪，這是何等的清幽！個地方呀，孤苦伶仃底我，受着金錢底支配，環境底驅使，已竟從警察教練所畢業，服務在這地方一分駐所了！

我是一個十七歲的青年，新邁進社會底一員，也就是我生活史上灰色期的初步，底一切，都爲黑暗所籠罩，天空，是瀰佈着烏雲，大地那淒涼的枯樹只剩得赤裸々的，門前的冷風不住的吹着，乾枝兒被那狂風搖撼着，發出一種嗚咽的聲音，好像人哀哀啼哭，一會兒，毛々的細雨竟從天裏降下來，再一會兒傾盆的大雨，如注的下來，將那地上原有的水，激起了一像水晶珠兒似的水泡，一起一伏，一減一現，煞是好着，在這淒風苦雨的夜裡，人群落伍的我，不禁的觸動了回憶畫面，一個清雅而透着繁華底地方：雖然是毗連着鬧市，可是城市裏的惡俗氣卻一點兒也沒有，前面有一條小河，橫隔着一個木橋，橋的左面是一處萋々的芳草地，那對對的蝴蝶蹁躚的舞着，雙雙的蜜蜂往來的飛翔着，堤上弱柳，臨着風兒，好像美人兒的細腰似的，堤旁的野花，吐着芬芳的氣味兒，右邊呢？卻是一片茫無邊際的翠麥田，勞苦的農夫，田內每日價工作在那裏，清溪不時有漁翁垂釣在那裏，他們是日初而出，日落而歸，很有一番天然之樂，在這樸嫣花媚的夏天，一命運乖舛的我，就在這一九一八的夏日誕生了！

我的故鄉，本是在法界縣，我的父親，是湖南省湘東，求生活的，約在民國初立的時候，就飄泊到滿洲來了，那時候在監獄充差呢，每月的報酬很優厚，家中非常充裕，我呢？愚笨的我呢？自從脫離了搖籃生活以後，和我那親愛的乳母，整天價在一塊玩耍，她儘力使我發出來活潑而瀟灑的天眞，在明媚的春天，帶我去踏青，炎熱的夏天，携我到南園綠陰樹下去乘涼，涼爽的秋天，同我在月下辨那○囀的蟲聲，嚴寒的冬天，伴我在那爐旁去講故事，這是何等的快樂生活呀，可惜自從我五歲的那一年，就脫離了這種生活，而陷入怪嚴叢々的惡境了！

「樂極生悲」底確是千古不易的定理，不料在那快樂的生活裏，竟透出來一縷悲象的，我那親愛的父親，因爲耗費心血過甚，以至得了肺病，一病三載，樂石罔效，家中典當一空，竟於我五歲的那年與世長別了！

在易簀的時候，臥在床上寫了三封信，一封信是給我的故鄉，家中，不過是告知病勢沉重，危在旦夕，那兩封信是給他故友，請求託孤的意思，寫完了信，眼中的淚，像湧泉般底流出來，交給我的母親說道：「我現在的病，是沒有好的希望了！唉，綠短情長，不圖竟至於此，現在膝下三子，還須賴卿教養，將來使他們各有謀生的技能，那麽我在九泉之下，也含笑了，這裏有三封信，你可以立時寄去，他們或者還可以帮助些，你也不必過於悲痛，將來教養子女還是你的責任呢！」說完便逝了。

這時候，我家中只有柴米半升柴火幾束，生活的窘迫困難到極點了，喪事辦完遵我父親的遺囑，將三封信寄去，而我那節烈的慈母，竟從此操起十指的生活來了！每日裏，黎明即起，夜半方眠，治內治外，勞神勞力，假設若和從前比擬，不啻官太太和乞婦的比例了！忙々碌々，將所賺的工錢，除日常生活用度外，節儉下點々的零錢，積蓄起來，以備我們將來念書時候的費用，我親愛的姐々，入校讀書去了，光陰像流水般的過着，過了幾年，不才的我，也繼續的入了學校，恰巧在這時候，我父親的故友H廳長也榮升到K埠了！他是一個慈善者，尤能熱心儘心的教誨，能夠垂憐故人之孤子，我們倆入學讀書，所需的費用自然很多，他更能補助我們，使我們在生活上，不發生憂慮問題，這種恩惠，眞是天高地厚的了。

白駒過隙，斗轉星移，倏忽間，已竟初小畢業！便升學到本埠著名的小學校——P學校，該校位於K埠的中區，建設壯嚴，規模宏大，中央有寬大的禮堂，巍然高聳，前面有美麗燦爛的花園，四周圍以榆牆，牆的外面，種些蒼松綠柳，百鳥在裏面囀的歌唱，牆的裏面，有鮮艷底花兒，和茵綠底草兒，蒼古的柏楊到處生着，萬紫干紅，煞是好看，園的中央有座涼亭，爲我們憩息底處所，放午學的時候，談天出那裏，看那艷花鮮草，聽那燕語鶯歌，多麽快樂呀！後面有清澈底養魚池，被那微風盪動着，起了漣漪的波紋，彷彿是笑着歡迎我們，這池的後面，是一座樓房，是我們的教室，上面有圖書館，閱報室，成績室，自治會辦公室，設備非常完善，後面是廣大的運動場，在放學的時候，操場都充滿了遊戲的同學，足球聲，藍球聲，捉迷藏底吶喊聲，和教室內同學自習的讀書聲交互織成了幽默的調兒，這些心地聰敏的同學在這樂園似的學校受自然景物的薰陶，和學問淵博的師長，熱心教導，潛氣相投的同學，切磋琢磨，所以不到幾年，聲譽日隆，學校的各種成績，已成爲K埠之冠了，像這的第二家庭是何等的快樂呀。

拿不住的光陰，飛也似的過着轉瞬間，已竟從高小畢業了，——脫離母校，升學到中學了——在臨別底時候，慈善的師長，用懇摯的話兒來安慰我們，像兒子將要遠行女兒將要出嫁，臨行的囑託似的，親愛的同學，用忠誠的語調來惜別我們，現在若是回憶起來，眞是使我們悵欲死呀！

中學的校規，底確是比小學寬得多了，意志薄弱的我呢！竟將寬字誤解自認無拘無束，隨着這惡的潮流，一天一天的頭皮起來，好在慈愛的母親，對我加之以嚴格管束，所以還不致於放縱無度。

普通中學的考試，大都是具文，換句話說就是考書記，誰的小草乾淨，誰就列於前茅，當教師的，爲的麵包問題，只知媚上和下，所以就一加諸不理，同學們，都統統一樣的作弊，當然更沒有干涉的必要，所以這種惡風潮竟風行一時了！我以爲這個很便宜，對於功課不用熟讀的溫習，到考試的時侯，小草乾淨的打，大本子謹愼的看，竟不勞而獲了一個前茅，眞是便宜得很哪，所以對於各項功課，都加諸廢弛，年復一年，日復一日，轉瞬間初中畢年，回憶這三年的光陰，畢竟是虛度，一無所得，文化界陋的K埠一切中學的教育，簡直是一塌糊塗，糟糕到極點了，假設若再繼續念書，既費了有用的金錢，又虛度寶貴的光陰，仍舊是匏繫留光，再看々鎮日價勤勞的老母，依然是忙忙碌碌，作那苦的差事——女看守，操那十指的生活，縫紉，操心勞力，盡瘁畢生，柔弱的我，心中非常忐忑不安，很願意解去老母的重擔，那麼不消說作事的萌芽，就胚胎於此了！

那知剛一入社會，即邁進黑暗的這裏，苦的警界每日裏守望巡邏，累得不亦樂乎，向來新舊理想是不同的，社會人心和學校正是反對的，所以覺由反對而至於使人垂白，聽人家討厭的言語，看人家憎惡的臉色，萬惡的老警察，不時使出人情所不許可的辣酷手段，來欺騙你，來引誘你，唉！人情冷暖，世態炎涼，我已飽嘗了，但是當我每一灰心的時候，猛想到老母……不禁勇氣衝冠，竟打斷了灰心的觀念，唉！若是回憶從前，聯想到現在，眞是使我發生了莫名的苦哀。

啊！天空依然是瀰佈着愁雲，朔風依然是不住的怒號，冷雨淅淅瀝瀝的下着，一個爲環境包圍的悲觀者，他深夜裏在門前守望呢！他腦海和心弦，竟和那風聲雨聲相盪起來，與那寒村的犬吠，午夜的雞啼，遠處的蟬鳴，近處的析聲，相盪的聲音，合奏起來，調成了悲哀的曲兒，完了！完了！他整個的墜落在無邊的苦海裏，前途是瀰佈着荊棘，和猙獰的惡鬼，他背着小槍口，被那朔風拂着，發出了嗚咽的聲音，底確是助他的悲哀呢？

一九三五，四，二十二，再稿於營川

醪齋隨筆

（老憨）

酒徒不戴假面具，因爲俗說「酒後失眞言」可見一個人酒後說的話是眞話，不喝酒時說的話大都是戴着一副假面具的假話。

酒爲高尚之食物，故人稱飲酒者曰「酒仙」不像吸鴉片者爲「煙鬼」政府要嚴厲禁鴉片而不禁酒，大概就是這一點意思。

高人隱士，大都是愛酒的，勞苦工人，工作後也要喝些酒的，所以尊崇高人隱士，必須要喝酒，提倡勞工大衆，也必須喝酒。

水滸

第四十九回　吳學究雙掌連環計　宋公明三打祝家莊　（238）

知府道：『難信你說！且去府裏，你自與他對理明白』喝教獄卒牢子：『捉了！』帶他州裏去與祝家分辯』兩下押番虞候，把李應縛了，衆人簇擁知府上了馬，知府又問道：『那箇是杜主管杜興』杜興道：『小人便是』知府道：『狀上也有你名，一同帶去』也與他鎖了，一行人都出莊門，當時拏了李應杜興，離了李家莊，脚不離地解來。

行不過三十餘里，只見林子邊，撞出宋江、林冲、花榮、楊雄、石秀，一班人馬攔住去路，林冲大喝道『梁山泊好漢合夥在此』那知府人等，不敢抵敵，撇了李應杜興，逃命去了，宋江喝叫趕上，衆人趕了一程，回來說道：『我們若趕上，也把這箇鳥知府殺了，但已不知去向』便與李應、杜興解了縛索，開了鎖，便牽兩匹馬過來，與他兩箇騎了，宋江便道：『且請大官人上梁山泊躲幾時如何？』李應道：『卻是使不得，知府是你們殺了，不干我事』宋江笑道：『官司裏怎肯與你如此分辯，我們去了，必然要負累了你，既然大官人不肯落草，且在山寨稍停幾日，打聽得沒事了時，再下山來不遲』當下不繇李應，杜興不行，大隊軍馬中間，如何回得來？一行三軍人馬，迤邐回到梁山泊了。

寨裏頭領晁蓋等衆人，擂鼓吹笛，下山來迎接，把了接風酒，都上到大寨裏聚義廳上，扇圈也似坐下，請上李應與衆頭領都相見了，兩箇講禮已罷，李應稟宋江道「小可兩個，已送將軍到大寨了，既與衆頭領亦都相見了，在此趨侍不妨，只不知家中老小如何，可教小人下山則個」吳學究笑道『大官人差矣，寶眷已都取到山寨了，貴莊一把火已都燒做白地，大官人卻回到那裏去』李應不信，早見車仗人馬隊隊上山來，李應看時，卻見是自家的莊客并老小人等，李應連忙來問時，妻子說道「你被知府捉了來，隨後又有兩箇巡檢，引着四箇都頭，帶了三百來士兵，到來抄扎家私，把我們好好地叫上車子，將家裏一應箱籠牛羊馬匹驢騾等項，都拿了去，又把莊院放起火來都燒了」李應聽罷，只叫得苦，晁蓋、宋江，都下廳伏罪道：『我等兄弟們，端的久聞大官人好處，因此行出這條計來，萬望大官人情恕』李應見了如此言語，只得隨順了，宋江道『且請宅眷後廳耳房中安歇』李應又見廳前廳後這許多頭領亦有家眷老小在彼，便與妻子道『只得依允他過』宋江等當時請至廳前敘說閒話，衆皆大喜，宋江便取笑道『大官人，你看我叫過兩箇巡檢，并那知府過來相見』那扮知府的是蕭讓，扮巡檢的兩箇，是戴宗、楊林，扮孔目的是裴宣，扮虞侯的是金大堅、侯健，又叫喚那四箇都頭，卻是李俊、張順、馬麟、白勝，李應都看了，目瞪口獃，言語不得。

宋江喝叫小頭目，快殺牛宰馬，與大官人陪話，慶賀新上山的十二位頭領，乃是李應、孫立、孫新、解珍、解寶、鄒淵、鄒潤、杜興、樂和、時遷、顧大嫂，女頭領同樂大娘子，李應宅眷，另做一席在後堂飲酒，正廳上大小三軍，自有犒賞，正廳上大吹大擂，衆多好漢飲酒至晚方散，新到頭領俱各撥房安頓。

次日又作席面，會請衆頭領作主張，宋江喚王矮虎來說道：『我當初在清風寨時，許下你一頭親事，懸懸掛在心中，不曾完得此願，今日我父親有箇女兒，招你爲壻』宋江自去請出宋太公來，引著一丈青扈三娘到筵前，宋江親自與他陪話說道『我這兄弟王英，雖有武藝，不及賢妹，是我當初曾許下他一頭親事，一向未曾成得，今日賢妹你認義我父親了，衆頭領都是媒人，今朝是箇良辰吉日，賢妹與王英結爲夫婦』一丈青見宋江義氣深重，推卻不得，兩口兒只得拜謝了，晁蓋等衆人皆喜，都稱頌宋公明，眞乃有德有義之士，當日盡皆筵宴，飲酒慶賀。

正飲之間，只見山下有人來報道：『朱貴頭領酒店裏有箇鄆城縣人在那裏，要來見頭領』晁蓋、宋江、聽得報了，大喜道：『既是這恩人上山來入夥，足遂平生之願』正是恩讎不辨非豪傑，黑白分明是丈夫，畢竟來的鄆城縣甚麽人，且聽下回分解。

章太炎與葉煥彬之交誼

（側帽生）

湘潭葉煥彬吏部，於板本訓詁之學，研討極精，而傾服章太炎甚至，太炎亦亟稱葉之學術，辛亥之役，長沙爲革命軍佔領，老輩盡逃死山谷，或傳煥彬亦遭不測，太炎聞之，喟然語人：『葉煥彬若果被殺，湖南讀書種子將絕矣』煥彬因此於太炎更有知已之感，避地湘潭，作懷人詩若干首，其中曾述及此事焉，民國五年，清史館開，煥彬以書報太炎，論修清史事，於當時執筆諸公頗多譏評，太炎亦復書，論史例，極爲詳備，其平素切磋類如此，誠所謂相得益彰者矣（又其時諸學者，常言諸史惟宋史最蕪雜，褒貶亦多不公，太炎於是年乃着手改修宋史，但政府贊成其事，曾遣人通意，允助以經費，此亦有關史學之一事也）

皇帝訪日邦交益固禮成同鑾喜賦四律

（奉天孔學會名譽幹事于向辰）

乘風破浪到蓬瀛，漢武秦皇未果行，白嶽並肩齊富嶽，新京一氣接東京，崇王卑視柘文業，弭亂優於晉楚盟，德不終孤鄰必有，同文同種共存榮。

其二

升堂揖讓禮三施，鼓瑟吹笙樂奏堪，唇缺齒寒期共鑒，皮存毛傳視長者，心々相印香成舞，息息能通鐵附磁，千古英雄紆所見，蘭言定利斷金辭。

其三

二難四美與飛揚，校閱巡遊最勝場，導擁吳鬷鏘劍珮，追陪親貴肅冠裳，山川卉木縈旌轉，樓殿珠璣照乘光，多謝主人東道意，往來行李盛供張。

其四

翠華遙自日邊來，一路平安警蹕回，交聘藉觀新政策，歡騰爭展大文才，（日滿各報筆難勝記）越奚秘寶資吳甲，晉好親賢用楚材，從此罕頭尤進步，兩峰高並慶蓬萊。

讀幼學瓊林

（二六）

龐害孫兮孫報龐，同窗不是好同窗，同心始結同心結，莫到離心始省腔。

△吳起爲卒吮疽

（魏）吳起，文侯使爲西河守，與士卒同甘苦，卒有患疽者，起爲吮之，其母聞之，而哭，曰，往年吳公吮其父，其父死於敵，今又吮其子，妾不知其死所矣。

孫吳兵法古今無，不說孫兮且說吳，爲卒吮疽心太毒，要他鮮血洒平蕪。

△馮異爲光武偏將軍，諸將並坐論功，異獨立大樹下，因號大樹將軍。

大樹將軍不言祿，功勞簿上無遺錄，燕饗豆粥君常記，怕學當年介子推。

△韓信爲胯下英雄

韓信幼時，好佩劍，淮陰屠中少年，有侮信者，曰，能死，刺我，不能死，出我胯下，信熟視之，俯出胯下，後信封王，用少年爲楚中尉。

硬似金鋼軟似綿，攻齊破趙得威權，軍符兩次被君奪，胯下英雄信有然。

△漢文帝勞軍細柳

漢文帝勞軍，至周亞夫細柳營，軍門士請曰，將軍約軍中不得馳驟，上乃按轡徐行，至營，亞夫以軍禮見，上歎曰，此眞將軍也。

君臣天禮古爲昭，細柳營中氣象驕，不是幸逢漢文帝，欺君大禍恐先招。

△張良進履圯橋

張良遊下邳，有老人墜其履於橋下，顧謂良曰，孺子取履，張良愕然，强忍下取，老人曰，履我，良跪以進，老人以足受之，曰，孺子可教矣，授書一編，且曰，讀此，可以爲帝王師。

老幼尊卑愼勿疏，謙恭結果何如，圯橋進履尋常事，博得焚餘一部書。

深棲皮膚內之寄生虫及黴菌之潰滅的滲透療法之威力

依滲透作用能深擊黴菌及寄生虫之本據目的根本治療法現已發見則從來束手之皮膚病今可簡單而治癒之

皮膚病眞可怕

皮膚病視之雖似簡單然其實無如此之可怕者雖爲一小部分之作祟常致痛痒心氣不爽食慾不進夜不安眠神經衰弱作事能率低減且顏面手足如生皮膚病不但汚穢惡觀尤易被人疑有不正之惡病而致人煩嫌因此常有議婚不成尋職不就之悲觀其影響吾人之生活莫此爲甚

無論何種皮膚病均不免忽癒忽發困苦永年此乃通例也其以爲因塗藥而愈者眞門外人之誤想也夫皮膚外面塗布之藥僅有表面消毒之効或於出遊之寄生虫與以知覺而逃入內中由此觀之如治皮膚病非有効力達及皮膚深部之藥劑不敢言完全也

皮膚內之深部或作蓬道於吾人之甘甜處猛食以度其生如用顯微鏡觀之則見其猙獰頑惡之生活狀態莫不不寒而慄者

可稱曰文明病

世界愈進步則人類集合之機會亦愈多故火車之窟牖旅館之器物亦有夥數黴菌之附着又常穿皮靴之人其不犯水虫者爲數有幾輕視「水虫」遂棄置之因而罹可怕之蜂窩織炎病症不得不施手術者亦恒有之文明能使交通頻繁能使洋裝呈雖能使皮膚病增殖故世人稱皮膚病曰文明病者亦非無理也

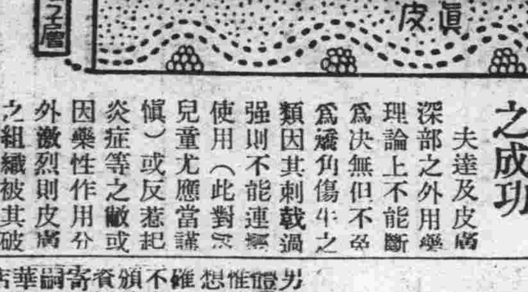

餘病之併發須警戒

如言「皮膚病能斷送生命」而不信者則必有駁曰「那能」而不信但其例甚多譬如用爪搔痒從該處侵入黴菌致成丹毒或敗血症之死亡率非常大之痛症者爲數最多

壞後必遺留醜瘡之痕故不忌有無良藥之嘆也

關於此項經專門家努力研究之結果應用滲透壓及毛管現象之理論遂有滲透表皮角層下達到眞皮治癒之作用而刺戟輕微無副作用之伴隨理想的藥劑發見之成功

此曰「皮膚チャージ」已蒙大好佳評通理深奧而使用法確屬簡單價格低廉於從來威爲非常難治皮膚病之治療上誠一大光明之貢獻也

對於皮膚病滲透療法之成功

夫達及皮膚深部之外用藥理論上不能斷爲決無但不是爲穢角傷生之類因其刺戟過强則不能連續使用（此對於兒童尤應當謹愼）或反惹起炎症等之弊或因藥性作用分外激烈則皮膚之組織被其破

奇生虫於皮膚內部蠕々而動

可怕之奇生虫其入皮膚內部常致錢瘡潮症而其如

用之不汚不痛而能達到皮膚之深部以發揮消毒殺菌治癒之四大作用只一日中數回塗於外部即能爽然而治癒之

請敢試用

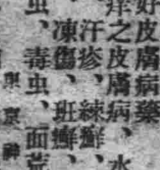

皮膚恰劑（チャージ）

良好皮膚病藥　痛痒之皮膚病、水虫、頑癬、臭汗、汗疹、疥癬、雞皮、疣疽、白癬、凍傷、班瘡、面皰、蚤、蚊、臭虫、毒虫、面荒等均有良効

藥價　二十錢　五十錢　一圓（全身徳用）

本舖　東京神田　山崎帝國堂

代理店　日本賣藥株式會社　大連　奉天　哈爾濱　浪速町

請看亞洲洋行印度紬緞莊開幕大減價

啓者時際冬末春初本行特由各國名廠運到花素呢絨綢緞毛葛絲絨襯衣條紬絲線坤襪摩登應用新貨男奇物品無不齊備不但物美價格而且特廉爲歡迎主顧起見特別犧牲大賤賣兩星期間請捷足先登勿失良機歡迎參觀

奉天浪速通二十番地萬豐百貨店斜對過實豐洋行舊址

亞洲洋行印度綢緞莊啓

感謝奉天大西門外振華醫院戒煙神速

敝人身體孱弱精氣虧乏故於無可奈何中每吸鴉片少許爲之一時快慰時久愈弱而瘾已成痛苦倍甚實無人生樂趣經友介紹於振華醫院該院長以成春妙手掃除多年蛇蝎苦累瘾病霍然而愈毫無痛苦飲食倍增身體日壯敝人無以爲謝特登報端以表謝忱

鳴謝人　奉天十間房　孟卓生

奉送男子五淋白濁女子赤白帶下的救星來蘇草

男子五淋白濁，女子赤白帶下，倘或頑忽不治，不但身體孱弱，乏嗣，猶爲堪虞，市下療治淋症，白帶之藥物，甚多，惟藥性劇烈者，服之則有倒提內臟之虞，後患更不堪設想，「來蘇草」乃婆羅洲特產，藥性純淨和平，治淋治帶確有特殊功效，本園種植以來，遠近患者，靡不立愈，曾奉內務部暨奉天市政，化驗認爲確有奇效，給有證明書，惟近年來索者日多，不得不酌收藥本，外埠須掲汗，每服大洋七角，剪報來購一送一，寄郵費加一，△上海北京路三春暉藥草植物園啓　△滿洲總代理處　大連　華商正香村　三七四七號　奉天代理　西門外路北子德記　全棧大藥房

秋農醫院

地址奉天南市場◎滿電話三一○一一號

診療科目　●內科　皮膚花柳科　●外科　耳鼻咽喉科　●兒科　產婦科眼科

附設戒煙　鴉片嗎啡白面巴比那兒等瘾

不論年久瘾重及身體虛弱者均可醫治不用瘋藥麻藥無痛苦七日至半月全愈鄙人等在南滿醫院當醫師多年見我國人因言語不通殊感困難今爲國人便利計自設醫院各種手術均能施行庭園寬闊植樹木花草病室清靜備有澡堂自來水夏有電扇冬有暖氣隨時入院看護周到收費低廉

院長　苗秀新　啓

看！看！

春貨到齊特別犧牲大拍賣本行特由歐美各大名廠定織花素絲絨衣料織錦綢緞綉花巧奇紗料仕女應需物品一概俱全存貨無多務請惠顧諸君切莫錯過機會爲幸

布路洋行印度綢緞莊啓　奉天浪速町十番地

哈爾濱

各縣產業調查即完竣 將決定改善農村計劃
對災農則發放食糧以維生命 秋收時食糧可足用無可虞者

濱江省實業廳對於各縣農民翹首渴望之春耕貸款問題，終因中央方面，以歷年舉辦之貸款，多有迄今未歸還者，其成績實屬過於不佳，並且被災農民雖多窘於耕種，但詳細考察之，較東邊道之被災農民狀況，尚不甚奇重，因此種種情形，故對於本年之貸款，根本不能實行矣，縣，於寧波，穆稜，葦河，三縣，罹災較重之農民，實應僅可發放食糧，維其生活，至其他各縣據近日之調查，在八九月間秋收時，食糧均可足用，尚無若何憂慮之點，其外實廳方面爲實地考察各縣農民狀況，以作日後改善之基礎，特由中央實業部產業調查局派員親赴各縣調查業於二月下旬着手進行矣，其調查完竣期程，約在本月中旬，抑或月底，而此次調查極爲澈底，惟其詳細調查之結果，將於新京發表云

又訊，呼蘭縣最近，各農戶所養之鷄鴨馬羊牛豬等牲類多發生虎列拉之傳染病者，勢其蔓延可畏，因此實行特呈請中央實業部派駐在獸醫員二名並已於上月來哈，專事預防各地之家畜類之傳染病，以免爲害農民云

打帽犯身落法網

哈市迭出之打帽犯，每多現於冬令，因有錢之富紳，頭藏之皮帽，如海龍貂皮水獺等帽，皆值鉅金之故，推因經濟日窘，失業日增之關係，竟復現於春令，於本月二日午後十時二十分許，有孫某，住於道外小六道街一門片六十九號，因在正陽街買得吉豆糕一斤，出門時在二道街口，僱洋車一輛，乘坐回家，行至小六道街口時，有人將孫某頭藏之青毡帽打去，往東飛跑，該孫某立即下車，急行尾追，至中五道街時，即將該打帽犯捕獲，惟其青色毡帽已被另一窃犯搶去潛逃矣，當將該犯扭送南勛街派出所，訊據該犯供稱，賈夢玉，年二十七歲，山東招遠人，現住小方道街門牌四十八號，現因無事，故是爲窃以謀糊口，不幸被捕等詞，似該犯者所打之毡帽，不值兩元，一旦身入囹圄，未免不值，世之墮落青年，亦當以此爲鑑也

借着朋友名目 騙去貂皮三張

王鼎漢是山東招遠縣人，現年二十三歲，家住新安埠七道街六八一號，他是縫皮子的手藝，在五月日午後四點鐘的時候，有一姓盛的同着劉素貞者，來在他處就提起是王彥峯來了，王鼎漢聽見說是王彥峯，正是與他孰識的人，所以就把後張洋貂皮被盛某挪去，但是說是看看就送回來，不料想盛某一去不歸，所以王鼎漢告到正陽署，後經警察把劉素珍傳到，據劉素珍供稱二十三歲，涿州人，爲義村里三十二號妓院妓女，並不認識盛某，不過我客王彥峯領他到我處去過，他的行爲，及處我均不知云

爲表揚殉職烈士 決建設忠靈塔
定於十日動工建築 地址已選定王兆屯

當局爲表揚日滿殉職諸烈士，名流千古，永作紀念計，特規定於新京，哈爾濱，齊々哈爾，熱河，四大要地，建設忠靈塔各一座，對於計劃圖案之研究，業於客歲二月間，由中央方面懸賞募集八百幅矣，嗣經選出優良四幅，除分知規定各地外，其各項籌設事項，已共同委託於關東軍經理部實行，惟哈市當局奉得此命令後，當即依照辦理，至忠靈塔地址之選擇前會定於啦嘛台神社其後經都市建設局研究，決定於王兆屯，惟尚須南司令官視察完畢，始能決定，特誌於後劃修築方法，茲將其計建地廣場爲東西四百平方米突南北五百十七平方米突，總面積爲二百萬平方米突建塔用料，係鐵筋及三合土等塔形式爲五楞式，上座爲四米突之寬大，下邊爲六米突之寬大，其基部用磚瓦建築係爲二千六百四十平方米突塔外用石頭與人造石作成，下設祭壇，高爲六十七米突其外並另修陳列室，納骨堂均用磚裝，廣爲三百四十平方米，尚設休息室，倉庫，亦均用磚修廣爲四十九平方米突，其外並設洗手所廣爲三十二平方米突至其他附修工程，如植樹亭閣等逐次完成，動工日程，係由五月十日起至十一月三十日完工，其他非主要之一切工程，至明年七月三十日告竣

工費爲二十一萬三千元，除依照上述各法動工修築外，哈市並組織顯彰會定於四日下午二時半在王兆屯定地先舉行地鎮祭典禮舉行破士，同時並作有祭文宣讀致祭，再於顯彰會組織氏名，特詳記如左

委員長　岩越部隊參謀長佐藤大佐
委　員　岩越部隊毛利副官
　　　　村田二等主計正
　　　　特務機關細木中佐
　　　　憲兵隊中井中佐
　　　　防備隊香春中佐
　　　　四軍區小起顧問
　　　　領事舘木村官補
　　　　居民會牛木會長
　　　　在鄉軍會谷口分會長
　　　　省公署平島總務科長
　　　　市公署佐藤工務處長
　　　　警察廳松田副廳長
　　　　滿鐵押川庶務課長
　　　　哈鐵濱田文書課長
　　　　地畝山田副局長
　　　　六烈士事蹟保存會
　　　　崗田猛馬

張大臣蒞哈參加 造艦開工典禮
親仁定邊兩艦八月底竣工

軍政部大臣張景惠氏，爲參加江防海軍造艦開工式，於三日午前由京偕同隨員張副官，佐々木最高顧問，張緒彭秘書，芳賀顧問，及海軍要員森口囑託等七員，搭乘二百三十九號專車，於午後三時蒞哈，時先江防海軍艦隊司令官，尹祚乾爲隆重歡迎，特於二時許，到站準備一切，並派艦隊軍官嚴重警備，於車站之前，其外參加歡迎者，爲第四軍管區于司令官，小野顧問，金警察廳長，范局長，以及四軍各將校海軍各將校等要員，一致侍立車站之前，及至專車進站之時，特鳴禮砲數發，表示歡迎無何專車停住於站前各官員熱烈歡迎之下，張大臣已帶隨員安然下車，斯時因時間較晚，因之未能入貴賓室休息，遂即乘特備之一〇之汽車，赴行轅北滿一旅館矣，記者爲明瞭此次舉行開工式及造艦情形，特於四時許前往大臣行轅北滿旅館投刺訪問，當蒙張大臣賜見，畧事寒暄，即作如後之談話

此次來哈，專爲參加造艦開工式，舉行日程係在四日午前九時，地址在造船所，至於此次建造艦數共爲二艘，一名親仁，一名定邊，二務至八月底完成，至全部工程均由播濟造艦所任建，其艦體之大者爲二百九十噸，其一稍次之，將來此二艦完成後，於江防之警備，實有莫大便利，並且此二艦均採仿新式，不但可能輕便駛行迅速，至艦式亦極壯麗，對記者告以

聖上訪日回鑾後御狀況

皇帝陛下訪日歸來，龍體極稱康泰，又加日本友邦全國熱烈歡迎，所以皇帝陛下龍顏更爲喜悅異常云，談至此記者遂行辭去，於當晚五時半江防艦隊司令尹祚乾，第四軍區司令官于深澂二氏，特在宴賓樓飯店，設筵恭宴張大臣，並請哈市日滿要人奉陪云

三江輪途中遇匪 客船俱各無恙
因護衛有方傷夫役一名

哈爾濱航業聯合局，前於上月二十五日，由哈出發開往富錦之三江輪船，因受水賊之困，中途停駛於三姓碼頭後，於是月二十九日幸值江水稍漲，始能拔錨開行，距於本月一日上午五時許，行至佳木斯附近第二二〇航標地方，突遇步匪三十餘名，一齊鳴槍向該輪船猛力攻擊，經該船護勇竭力敵抗，該船且戰且行，匪團尾追數里之遙，終未得逞，除將該船包飯夫役擊傷一名外，餘併未受若何損失，惟乘船旅客，則不免飽受虛驚，耳聞該船，現已由佳木斯一直開往富錦之途矣

白日下在正陽街上 發生刧路搶案
成玉功櫃夥提欵遇暴客 搶去千餘元匪旋逃無踪

近數月來，哈市發生之搶案無日無之，雖經警政當局，不眠不休，派警嚴緝，時有破獲，惟一般搶匪，毫無忌憚，胆子愈來愈大，竟敢在光天化日之白晝，衆目睽々之街衢，單人獨馬，攔路搶去國幣一千餘元之鉅案，茲將詳情誌下

本市道外南勛街門牌十五號成玉功京貨莊執事人張子卿年四十一歲，河北省寧河縣人於本月三日上午十時許，派櫃夥劉建功徐振明二人，往中央銀行提款，二櫃夥即奉命前往，迨自該銀行將國幣二千元提出時，劉徐二人議定分擔責任，各帶國幣一千元，將款帶好，折身回櫃時，路過正陽三道街南頭，突遇滿匪一名，袖吞櫓桿手槍，攔住劉徐二人，聲稱檢查，該二人見有手槍，恐遭不測，故亦未敢抵抗，任其檢查，該匪在劉建功身畔將國幣一千元搜到手後，即行竄逃，雖經該二人喊嚷胡子々々，但錢已被匪搶去，在此行人如蟻，車馬似雲之際眼瞅着匪人潛逃矣，迨該二人通知本櫃再赴該管純化街派出所報告請求堵緝時，因爲時已久，匪已潛逃無踪矣

白要人家女孩 惹了一場官司

道外南四道街鴻利福轉運公司經理的太太，王苗氏她因爲在去年十二月十六日那天經楊蘭福的介紹，說是有一安曲氏者她的丈夫遠遊他鄉久年不歸，家中過度艱窘，所以他膝下小女苓芝情願送給與你，並且不要文錢，王苗氏經此說項之下極表同情嗣後果就照辦將苓芝歸與王苗氏了，同時還立了個字據有楊齊雲作證，這種事情，本來算是圓滿解決，但不料實行成立以後，安曲氏就大改面目，三天五日的前往王苗氏家借詞要錢，最後於五月二日這天午後三時，就因之起了口角，安曲氏竟說出種々無理要求的話，大意就是借機訛錢，因之他就把王苗氏告到正陽警察署去了，將來警署對他們如何處理現下還在審問之中呢

匪賊目中己無警察 竟敢連搶三家
所搶無幾搶畢從容逃去 南崗亦發生七人匪搶案

市內搶案，迭出不已，且每日發生者不止一次，前後竟有相差數十分鐘者，此於警察機構完備之哈市寧不可恥，想屢次匪案行動，皆出一轍，雖匪案日有所聞，而在哈市不至匪賊如毛，惟因警察當局，事先不作防備事後又未破獲一案，警察力之程度若何，令人不禁懷疑，今又發生一連搶三家之搶案觀此亦可知匪賊眼目中已無警察矣，惟所苦者一般市民耳今後祇好自爲防備而已，茲將三日晚及四日晨之兩搶案誌左

道外長春三道街十六號院內順源棧執事馬永凱（三十七歲）該棧忽於四日午前〇時五分，闖進滿匪四名，有二匪把守屋門，其餘二匪進屋實行强搶，但進屋之二匪，一約二十五六歲，身穿洋服外套灰色風衣，頭戴毡帽，中等身材，說日本語，其一年約二十餘歲，亦穿洋服，青呢大氅，頭戴禮帽，持黑手槍及櫓杆槍，亦中等身量口音不詳，當進屋之際，聲稱查店，嗣即迫令將賬棹抽匣打開，計搶去國幣三十二元七角，搶畢又至西隣國韓人秦魁緣處搶去國幣一元，（該號人係開嗎啡館爲生）搶畢復又到東鄰新發店王永關處，搶去國幣七元二角，始行逃去，但把門之二匪均約二十五六歲，當匪逃走之後，該被害等，始得報告錢塘街派出所，電達警察當局，是時遂大佈警網嚴秘搜查，然終未得獲云

南崗阿什河街，門牌六十號住戶韓人李萬泰，五十歲，現無職業，於三日午後八時許，突侵入滿匪七名，一匪把門，六匪進內，急向李萬泰兒媳問李萬泰在家否，同時李某兒媳即以未在對，其後匪等將其內弟張盛吉，及其友梁爾民均用鐵絲綁上，並用槍威嚇，因之皆不敢聲張，於是大搜而特搜，結果在立櫃中搜去國幣一百八十元，其外由梁姓兜中，搜搶錢包一個，內有國幣十五元名片五張，俄羌帖一張（係百元的）一匪小個，年約二十許，青棉袍，手持櫓桿槍其餘之匪均持匣槍，操山東口音，面目均不詳，搶畢遂即逸走無踪，嗣雖報警追緝但亦未能得獲云

從來本不相識 竟指人爲盜 善惡難即分辨

本市道裏中十三道街東西洋服店之工人吳振東（二七）崔海濤（三〇）二人，於二日午後一時三十分許，手持洋毡一床，赴道外承德街公益當當號，距至該號門前，遇有馬家溝新發屯門牌十八號住戶王連科者，當即向警所報告，吳崔二人純係窃犯，前曾在道裏經緯署打過官司，故斯認識，今日又來當此洋毡，定是偷的，請往速捕云云，該承德街派出所當將該吳崔二人捕護，帶所訊問，則吳崔二人，堅不承認，有窃盜行爲，該所以是非莫辨，故將原被告人，連同證物，一併送歸正陽署訊辦

西豐

縣當局體恤民艱 禁止粮石外運

本邑縣長谷金聲氏，以近年來歲年景不佳，歲歉豐收，本境出產之粮石僅供本縣自給，再乏餘粮他運，今爲彰念民間生計起見一律禁止粮石外運，以重民食而恤貧民云云

錦縣

度量衡販賣人 均先後採定 許可已發下

我國度量衡品，自公賣以來所有販賣人，皆由政府指定，而後再爲營業，其各省市縣之販賣人，均先後採定，而錦州省錦州市，販賣人，業以一一四號之許可發表，以遼芝圖，爲販賣人，其營業期間，爲五個年，計由康德二年，三月二十一日起，至康德七年三月二十一日止，屬錦州之度量衡器，不久即可公賣云

冀南輪遇匪 傷船客兩名
幸遇江防艦隊 得能脫出危險

哈爾濱航業聯合局之冀南輪船，於五月一日下午至三姓上流三塊石附近，突遇股匪四五十名，當與江防艦隊之海軍發生激戰，双方接觸，約一小時許，匪始逃去，船方併無損失，惟該船之乘客二名，負有微傷云

北鎮警局派隊 赴朝陽剿匪 過錦轉道前往

錦州省屬下朝陽縣，因警備力之不足，因是匪賊横行焚燒掠搶，無日不聞，前經治安維持會，會議時表決，由省內各縣，派隊前往應援而北鎮警務局，乃派警察隊桐野指導官，帶隊警士二十五人，於本月二日，由北鎮縣出發，於三日經由錦州，轉道前往朝陽縣，討伐匪賊去訖云

紀念皇帝訪日 開慶祝大會
市署奉令着手籌備 於本月十五日舉行

爲紀念我國大皇帝訪日曠古盛舉，中央特通令各省市縣區，一致於十五日舉行空前國民慶祝大會，因此市公署於奉命後，即將着手籌備進行，並已將各項完全交付於社會科辦理茲聞關於札設紀念牌樓成立講演會映畫會提燈會等，正忙於籌備之中云

安東

安東與大孤山間 安設長途電話
已着手工作六月間可開通

安東市內電話局，日前經電々會社收買後，該會社復行添資三十萬元，關於一切設備上，大加改善，現已開始工作中，據聞安東至大孤山間通話，該社已着手進行，預計本年六月間，可直接通話於茲安孤消息，將更稱便利云

醫師登記完畢 計三十餘名

市警察廳，前以市內西醫醫師對於醫學上，是否有經驗亟應考查，以免有庸醫充雜其間，因日前開始登記，現聞市內西醫，已按照登記完畢，計三十餘家，將來該醫士必有一番甄別，以資注重眞才實學，而免庸醫殺人云

日系警官 實地練習

新京第二次日系警官，現已訓練畢業，日前派遣十二名來安省市實地練習，以三週期間，然後再分發省屬各縣機關服務云

賓縣

王警務局長 已蒞任履新

賓縣公署警務局長洪春齡，蒞任未久，因事請准長假，遺職由省憲委任警務廳屬官王君漢章接替，聞於昨已實行交接清楚，合衙彙報，蒞任視事矣，而王君曾爲軍警要職，學術兼優，經驗宏富殊堪勝任，想我賓警政當有一番革新云

王省長公畢返任

安東省公署王省長，前爲恭迎聖駕還幸，日前赴京一節已誌本報，茲該省在京公差已畢，業由京師起程返安，預計本日午後五時十分車抵安，各機關首領齊集車站恭迎，頗稱盛況云

吉林

畑山看守長病故 一監開會追悼
各機關均派員參加致祭

吉林第一監獄看守長畑山太治，因積勞成疾，治療未愈在國立醫院病故，茲該監齊正晃典獄長，爲追念該員生前功績，深爲悼惜，於四月二十七日午前十二時，假吉林俱樂部，開追悼大會，當時除本市各機關派代表參加外，而新京司法總務長，古田及王行刑司長，典獄科長等，均搭車來吉參加，並有各機關所献納之花圈，及輓聯甚多，於哀樂悠揚中，全室空氣至屬悲惋，歷約二時許始散會云

又訊爲參加追悼畑山泰治之新京司法部各要人，已於當日返京云

訥河

萬國道德分會 開講演大會 聽衆頗形踴躍

本縣萬國道德分會，於去歲組織成立以來，講員即不辭苦口婆心，提倡講演，其於世道人心，誠非淺鮮，近有新京總會監理張君雅軒，及龍江總分會講演主任孫君景陽，王君舜華，於本月二十六日一同來訥，晉謁縣長，說明來意，嗣由縣長分函各機關首領，紳商各界，定於二十八日上午十時，假本縣南市場戲院地址，開歡迎講演大會，是日到會人山人海甚爲擁擠，首由本縣長崔公澤生訓詞，道德之原尾，次經張監理報告道德會成立經過情形，繼由孫王二君主任講演該會性理，及家庭狀況一時口講指劃，極爲詳盡，其說理之明顯，聽衆之敬肅尤爲難能可貴，經過數小時後，方始閉會云

洮南

舉行建國運動會

洮南縣，定於六月五日舉行國念紀第四建次運動大會，各校爲屆時競技選手出場計已先期揀選運動員，並由體育教員每日督飭指導練習以俾屆時一顯身手奪得錦標歸

兩級中學 物色教員

安東省市籌設之兩級中學校指日亦即正式開學，其中日系教員，業向文教部請示中預計當能內定，至國文，經學，英語，歷史地理等四科則係滿系教員三人，尙在物色相當人材中，一般有中等教員資格者，可速行呈請，聞待遇極優云

不堪師傅虐待 學徒乘機逃跑

安東市內官電街消防隊對過義合祥成衣舖執事湖北人，（姓氏未詳）對於藝徒時加毆打，及施以種種虐待，於二日該執事復將十六歲藝徒劉嚴清，因細故肆意毒打，該徒被虐無奈遂乘其不備乃逃去，迨知覺遍尋已無踪跡矣

稅局開始 檢查印花

安東稅捐局，頃奉奉天稅務署通令準備開始檢查市內各商號印紙，目下即通知市商會，轉知各商號知照，稅局不久將派員分赴各商號實行檢查以重稅務云

省署實現綠化運動 嚴禁毀傷樹木
已通知各機關妥爲保護 倘有故違者查出即重懲

省公署近以各縣綠化業已紛々實行深恐有無知者，私自毀壞樹株，爲此特通知各機關轉飭所屬，關於所栽種各樹株，應妥爲保護，並嚴禁毀壞倘有故違者，查出即重懲不貸云

齊齊哈爾

關係者會議 建築忠靈塔
地址於日本墳 工費定廿萬元

去歲以軍部爲中心組織之顯彰會，募集捐欵，擬於新京哈爾濱熱河齊々哈爾等處，建忠靈塔，新京之忠靈塔，業於去歲秋季竣工，茲齊々哈爾於四月三十日午後一時半，關係者集議於將校會議所，其結果建築地決定在舊日本墳，五月四日午前十時行舉地，鎮祭即由日軍經理部爲之承修，塔高三十六米工費預定二十萬元，期間定於本年十一月末竣工，同時並舉行盛大之納骨式，至其內外完全工作，須至來年七月，彼時塔之週圍，綠林紅花，神社公園，瞬成齊市名所，以資永慰英靈於萬古云

訪日記者團 開講演大會 并映紀念電影

齊々哈爾記者團東渡報告大會，已於四月三十夜舉行矣地址在龍江大戲院，各界人士熱心聽講者，人山人海，屆時銀角一聲，萬衆起立，除由講演記者關鴻翼代表，向皇帝陛下御影行最敬禮外台下人等均一致起立，向御影禮畢，首由民報社長致開會詞，大畧如左，此次皇帝御訪日，是我們歷史上空前未有之盛事，國務院總務廳情報處，特組織訪日記者團，扈從東渡，歡報因通知過晚準備不及，故未參加皇帝御訪日後一切行事，雖會按日刊登報端，因電文簡畧，總有不詳不盡之處，歡報深引爲憾，今在國務院總務廳情報處，龍江省公署，協和會，齊々哈爾市政局，警務廳，及各方面之援助之下，由龍江民報歡報及哈爾濱公報，大北新報等主催，開訪日記者團講演大會，及放映皇帝訪日紀念影片，南軍司令官說過皇帝訪日兩國元首握手言歡其主要目的，就爲日滿兩國臣民，作個模範，而我們此次講演大會，已本着此種意義，今後日滿兩國臣民親密不可分離之關係，更進一層之認識，時間很短促，事先未有相當之準備，也不願意多費時間，關侯二君，以定家，預備很豐富之材料，貢給大家，繼此爲記者關鴻翼之報告，更有大北報記者侯小飛君講演，約八時許，講演完畢，次即連映皇帝訪日電影，直至十時三十時始閉會云

十一旅奉令移防

齊々哈爾第三軍管區，所屬駐防泰來之混成第十一旅，頃奉軍政部令，移防濱江省密山縣剿匪，撥歸第四軍管指揮，該旅奉令後已於五月二日由泰來登車出發，定三日午前八時五十分到達齊齊哈爾車站，轉車再開回昂昂溪，惟該旅此次離江赴吉，乃爲剿匪衛民，故所有駐省各部隊及司令部上尉以上之軍官均至車站歡送及各機關各法團均參加送別，以慰軍人爲國衛民之苦心云

昌圖

中銀分行經理易人

駐昌圖滿洲中央銀行經理周穆之君，辦理業務，裕國便民，頗著成績，於日昨奉總行令調奉天分行服務，遺缺以奉天日站支行副經理陳相文接充，現正新舊交替間，周經理不日去奉履新云

彰武

殉職警官身後蕭條 當局發起募捐
恤助其遺族以慰幽魂

本邑警察大隊附張錫武，中隊長張宏謨，警尉李向春，於客歲剿匪殉職一節，曾誌本報，縣當局爲追其死後功勛及卹助其遺族，特發起勸募捐，茲將其捐啓錄下

敬啓者，本縣警察大隊附張錫武，中隊長張宏謨，警長李向春，捍衛地方，忠勇素著，本年一月二十二日，不幸在二區小浩力保剿匪捐軀張君等，一生戎馬，兩袖清風，身後蕭條，情堪憫惻，所遺孀妻幼子，度日維艱，同人等，情切同舟，儲畜之資，誼當代籌，敬諭台端，博施爲懷，敢祈慨解義囊，量予資助，倘蒙矜恤，則殁存俱感矣

小販爭主顧興毆

本邑於月之三日西門外有賣魚小販鄭某張某二人，因爭主顧發起口角初則兕罵，繼則動武而張某力大，遂將鄭某推倒於地，不省人事，當由該管分所將張某看押外，復將鄭某擡送公立醫院，究有無危險容訪再誌

鐵嶺

劉局長克盡厥職

本邑西馬蜂溝駐海邊警察隊，第四分局長，劉永祺氏，歷充政界要職，精明幹練，經驗宏富，自蒞任以來，對於所屬各長警內外講練，日不休暇，而對遼河內帆船各港渡口，時而躬親檢查，倘有不宜處即便指示一切，故遼河內船隻之業務，日見起色

宮部隊長檢閱 海邊警察隊

鐵嶺於四月二十九日，營口海邊警察隊長宮部光利氏，定於三十日出發，施行檢閱各分隊，邑西馬蓬溝有海邊警察第四分隊駐在，該隊長不日必來鐵檢閱分隊，並視查遼河沿岸云

選送二批警官 入省講習

本邑警務局前奉省令，考送入省警官，今已畢業，考試成績頗佳，於一日均各返來復由警局選送第二批警官五名，三署署長石琦等五人，定於月之六日赴奉云

瑣聞

△零賣所頗興盛

（洮南）本邑興隆街路南東邦鴉片零賣所，自開幕以來，營業日漸起色，門庭若市，又兼財東陳樂民君，經理李慶久君，善交際，精商情，和靄可親，因此吸食者，皆樂而願往常此以往則該零賣所之發展可期云

△騎車不愼撞人

（金州）於本月二日午前九點三十分許，在東門外金普大道上有一青年騎自轉車，由北往南駛行之際，不料一時疎忽致將在該處行路劉家店屯內之某屯王姓老翁撞倒地上，左手部受有擦創傷，一時血流不止，後出騎車之青年下車，將老翁扶起安慰給與醫費一元，始了事而去

△北鄉發生豚疫

（錦縣）近日來，因氣候之不正，寒暖不勻，故以雜疫叢生，錦州市北鎮，於近數日來，突然發現豬瘟，一般飼者，均皆畏懼云

△農夫盼雨得雨

（金州）自昨年冬間，降雪甚少，及至本年春季，雨水未降，因之四鄉田地，非常乾燥，農人對於春耕，極感憂慮，不料天遂人願，於五月三日午前六點許，陰雲四合繼則細雨霏々，直降至午後六點三十分頃，始行雲收雨霽，此眞可謂一場好雨慰三農

△梨園邀到角色

（遼源）本邑永順評戲園，全班角色往雲勤等，和承德欣新舞臺，定妥合同，月前離遼去熱表演，已誌昨報，該園爲營業關係，昨在錦州與聚興舞臺結約，邀到全班男女角色三四十人，坤伶計有趙鳳寶六歲紅等，男角計有那小樓張樂亭等，該伶等不日來遼獻技，行頭戲裝等業已運遼云

△金店生意發達

（瓦房店）本埠新市街，開設慶豐厚金店一處，迄已多日營業尚稱發達，各種器皿，樣式新奇，赤金成色又佳，並且手工錢甚廉，對於顧客甚爲殷勤，以故生意發達，大有應接不暇之勢

△天氣時寒時暖

（鐵嶺）自去冬臘月間，俗云（九天）應在寒冷時期，考實不見特寒，今至春暖，忽熱忽凉，天熱時單夾衣均各換季，棉衣收起，今而忽於二十六日，氣異常天寒，由早九時許即降雪，至晚四時許始止，復於二十七日，又行降雪一小時，因而一般人民受外感病者頗衆云

△命理家蒞本溪

（本溪）茲有命理家丁天乙先生特由哈埠來溪，寓湖山旅館，除在該館門外懸掛命理牌外並於各大街小巷張貼廣告一時前往求卜者頗不乏人

△藥局貨眞價廉

（本溪）邑內東大街藥商慶和成，開設迄今二十餘年，歷史即久，資本雄厚，爲全縣藥商之冠，頃者該號執事人武兆斋，爲濟世活人起見特由營埠購到各種頂上藥材售價低廉該號可謂貨眞價廉云

家庭医學

食糖過多眞危險 血變酸性諸病生

一旦發病、非速調理不可、惟病前豫防、尤爲緊要、在此意味、最近在醫學界有血液酸性化之新研究、漸爲治療界所重視、原來人体內之血液、即以阿爾加里性爲常態、倘如傾於酸性、則成爲醫學所謂『阿氣多齋斯』而惹起種々疾病也、査『阿氣多齊斯』雖於筋肉激動時、可有幾許之生成、然其九成九分、以

酸性物之過食

爲主因、所有食物、如就性質分類可爲阿爾加里性與酸性兩種、就中吾人如攝食過量之酸性食物、例如多食糖或糖菓、即起阿氣多齋斯蓋糖分一經吸收、即在血液內生成遊離的有機酸、侵潤於臟器之組織細胞阻害其機能、故此物非予迅速排泄不可、惟有機酸如以游離之狀態而排泄、則激刺腎臟或大腸等排泄器官、結果惹起腎臟炎或大腸加答兒等難症、幸而有造化之妙、惠給吾等身体能防如此障碍之一種自然治癒力、即体內之加爾修母(鈣)馬固內修母等與有機酸結合、使之

化爲中性鹽類

然後排泄、幸免傷及腎臟等排泄器官也、但血液內如缺鈣質、則該有機酸從牙齒或骨格剝奪鈣分而達成結合之目的嗜糖之人多患牙齒、尤以發育正旺之小兒其害尤甚

故醫學者關於此事警告謂五六歲兒童一日之中食糖五格蘭姆以上、即有害衞生云、

血液之酸性化―即阿氣多齋斯不特損傷牙齒骨格、且易招胃腸腎臟之衰弱、尤在婦女、阻害骨盤之發育、及至姙娠前後、惹起種々障碍、又使一般人之身体趨於虛弱、易罹疾病凡陷於阿氣多齋斯狀態之人易患結核病、已成無可客疑之事實、又正患結核中之人如成阿氣多齋斯、則

結核菌遽而繁殖

促進發熱及其他之病勢、亦爲醫學所証明之事也、又據理化學研究所之實驗結局糖類食物之弊害、與維他命B有密接之關係、維他命B缺少時、給予砂糖則其害尤甚、惟維他命B愈多、糖分之弊害愈少、故多食糖菓或砂糖之人必須攝取多量維他命B也、然則如維他命B攝取方法何、即以『若素』之服用、爲最合理的方法、蓋『若素』係撒哈羅米西斯菌(黑菲菌一種)製成之藥劑、而所含維他命B極爲豐富、稱處萬有生物中之第一位也『若素』成分、不特有能防糖害之維他命B、且包含具有能中和血液內有機酸効力之加爾修母以及賦與諸臟器組織細胞活力之所謂活性酵素、故能有多角的効力也、

過食肉類 有同樣弊害

肉類―一般人以爲此係最富滋養的食品、似此觀念未必爲誤謬、雖然是好的滋補品、食之過多、則反有

…放出毒素惡作…

而傷身体之虞、肉類雖依獸肉、魚肉、鳥肉之別、各成分不免有相當之出入、然由一般的而言、富有蛋白質爲其特長蛋白質侵入体內、雖其一部分成爲熱量力量等之精力原、然其多大部分則充於造肉造血之用、如此之功用、爲使肉類當作滋補品之理由、但如攝食之量超過定量、則不特無益、且其過剩之蛋白質全都排出於尿中、故使腎臟陷於疲勞、自無待言、又雖於未至此前、亦有碍消化而使胃腸化弱、加以肉類、已如上段所述、在酸性食物中最爲代表的食品、故如過食之、則與糖同樣成爲阿氣多齊斯之重大原因凡身体必要的榮養素、自有一定之限量、爲充足此量計、

…如胃腸健全…

而食物的消化及吸收圓滿進行、則攝食不須多量、且榮養素因共含水炭素(澱粉質)、脂肪、無機物維他命等各種成分相互作用、始能有効、故各成分之均衡、尤爲重要條件也肉類之偏食或過食、有害於身体、蓋此故也、在此意味、對於嗜食肉類之人欲勸者、乃榮養酵素劑『若素』之常用是也、蓋本劑成分中因有能促進消化液之分泌、强旺胃腸機能之酵素及霍爾蒙極爲豐富、故如服用、能使消化吸收趨於活潑、自無待言『若素』之功用不止胃腸之强化一事、且能普遍於全身機能、故有防止肉食易有之腎臟障碍、提高血液及全身新陳代謝之功効、凡多食肉類之人、最易患便秘症、如常作便秘、則因腸內容物之腐敗醱酵、發生毒素、混入血液循環全身、故有招來蕁麻疹、動脈硬化、頭痛以及成

…衰老早老原因…

之虞、惟如常用『若素』可强化胃腸、整頓大便、能防止上項各症、且本劑網羅身体應有之榮養、而平均補給於全身、故對於攝食不免偏行之人本劑尤爲不可缺少之妙藥也、

藥劑選定方法

「若素」特以一月份一瓶金票一圓六十錢、即每日不過需數分錢之低廉藥價、由日本東京芝公園大門際「榮養與育兒之會」(振替東京一七〇〇番)、頒布於各國、華滿各埠著名藥房皆有出售、…(記者附識)

惟據榮養與育兒之會當局聲明、最近有『ヘーフェ』『酵母』『イースト』等類似名目、近似裝璜之藥劑繁多、且開藥房之中、有稱此類効力與「若素」無異推奬於主顧者、雖然、「若素」絕無代用藥、蓋本劑係由數百種黑菲菌中選用最富醫藥價値之一種、經特殊完美之設備、依專賣特許之方法製成、其藥効有獨到之特徵、不言可知、則雖有市井所謂類似藥、爲如何之宣傳、亦不値識者一噱也、惟希一般主顧諸位不爲此輩所欺則幸甚云

報上診病

回答者 醫學博士 顧問 小田美穗

◆胃下垂症療法

(問) 因患胃下垂症、胃部重壓、食思絕無、並常作便秘、請示治法…(K生)

(答) 先以食養生爲主、並愼於滋補品之食用勿過多或偏行、暴食暴飮亦須戒之、又每日數次攝取少量之易消化榮養物、食後右側橫臥、休息半小時許亦有効果、同時服用如『若素』能從細胞起助長消化、加强胃腸之藥物則必有効驗

◆宜於肋膜炎之藥

(問) 鄙人係就診判爲肋膜炎、正在治療中之卅歲男子、請示適宜之藥劑…(長野 大澤武雄)

(答) 肋膜炎、雖有由打撲而起之單純性者、然大概屬於結核性者、故有持久療養之必要、本病大別爲乾性與濕性、蓄水不多可不需手術而癒、倘如發熱持久不退、呼吸急促、非施手術不可、療養法以企圖全身榮養之充實、振起自然治癒力爲眼目、至於藥餌、以『若素』爲適

◆姙婦之食慾不振

(問) 鄙初次姙娠三閱月食慾絕無、惡阻沈重、苦惱萬分、請示調理法…(東京、京子)

(答) 幾許惡阻、姙娠初期必有之事、惟胃不納、則減少抵抗力、母体胎兒均有危險、不可放置、醫師之治療法有英蘇靈注射惟『若素』、因含英蘇靈同樣之成分且有克利哥尼其因、維他命B以及能促進食慾之種々酵素、强化全身之酵素及榮養素故如服用本劑、必有滿意之効果

森永咖啡糖

森永之名甲天下
人人稱道東亞第一
因爲…
工場規模…宏大而完全
所用原料…優良而純粹
採取製法…最新而精巧

滿蒙總經理處
森永糖果公司
大連市雲井町二十七番地 電話 賬房 九〇二一番 營商部 九八八四番

除便秘。肝火。膽疾。頭痛。口臭。面疹。痔瘡

清導丸除君營內之叛逆

君不欲營內有叛逆以破壞軍隊更不欲體內有叛逆以危害健康廢物積滯腸內醞釀成毒即是君健康之叛逆也故爲保障健康計必須臟腑通暢有序以除此危險之根源韋廉士紅色清導丸對此有莫大之功效其性和其效大清潔腸胃治療便秘使大便有序內毒不生病菌不殖江蘇方橋鎭許伯榮君來書云『鄙人前患便閉以致胃疲體衰多病歷服各藥均鮮實效後閱報知韋廉士紅色淸導丸功效卓著乃購試之頓覺腸潤便通繼續服用飯量日增諸病霍然誠却病强身之聖藥也』清導丸爲平肝導滯之極品各藥房均有出售或逕向上海江西路四五一號韋廉士醫生藥局函購每瓶大洋七角六瓶三元五角郵費免收

(一切信件可由奉天和記洋行轉上海韋廉士醫生藥局)

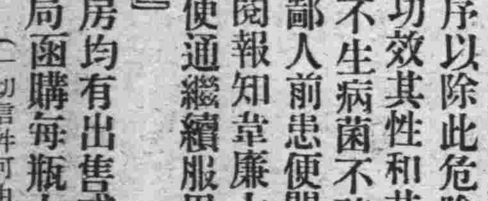

遊山玩水
爲人生極樂事
出遊攜有芬芳馥郁之大炮台香烟時時吸之則遊興愈濃其樂更無涯矣

大炮台香烟
另有三炮台出售
EA-395

君患肝火否
我有潤腸丸

肝火中燒、最易激怒、世人往往因小不忍而亂大謀者、由於憤怒、實由於肝火
君有肝火否、盍服第威德潤腸丸以平之、藥料完全植物質、毫無刺激作用日服二粒、肝氣不作、祝君前途更多勝利

第威德 潤腸丸

價格低廉祇售兩角
第威德潤腸丸
各大藥房均有出售

大連

新興俱樂部事件之 第二日審理情形
井上述悉得舊關東廳當局諒解 並說明俱樂部創立以來之經緯

關連於新興俱樂部之贈賄受賄瀆獄事件、最初之續行公判第二日於五月七日上午九時三十分在關東地方法院由中里判官係米田檢察官出廷之下而開廷、即前日贈賄被告之薛永陞等三名亦出席、全體報告十三名均行到廷、此日之滿人傍聽者甚多、當時先由新興俱樂部理事長井上信翁氏立於報告席、而開始賭事實的審理

井上被告　乃對於大同與喜園兩俱樂部合併而新生新興俱樂部之經緯、詳加說明並述及當時已得有關東廳當局者之諒解、即昭和六年十一月許部人到關東廳、會見林警務局長會有「當經營俱樂部資本主要、制限其科益大部分之利益、希寄贈於公共事業」如君之適當人物、即認爲是關東廳人當其營業」自該後乃安心經營俱樂部、依以下之井上被告對法官之一問一答

判官、昭和七年十月大同與喜園之合併有林前警務局長之命令乎

井上、是

判官、新興成立之前、俱樂部等九所遊戲場、合流者、那是幾時、九所之利權以二十五萬元買收的麼

井上、昭和八年十月合併者事實並未出資一文、因依新興之五十萬元、作爲二十出萬元結果新興之資本成爲七十五萬元

判官、林前警務局長對將各所散在之俱樂部使其合併爲一所、有許可以遊戲場之經營說者否

井上、由局長明々的說知

判官、遊戲場的目的即爲賭博行爲乎？

井上、誠然

井上被告更繼續述及在大塲局長來任方嚴重取締遊戲場

判官乃問大塲局長對俱樂部之見解又如何？

井上、事實上取締十分的嚴重起來

最後判官又問自去年六月起之大賭博事大塲署長以下各任、均知之否

井上則答以大體知道罷、到此乃開始審理所賭事件

始終否認犯意
井上被告所供述的情形

比及判官開始審問贈賭事、即昭和九年越許可限制、前後贈賄金百三十元事

井上、則謂爲、全以社交之禮義又屬於香奠、並無他意

判官、前後之百三十元、屬於俱樂部之欵、或被告之私欵乎

井上、實爲個人關係、但以理事長與大塲署長、所以用俱樂部的欵

判官、然則贈金當時之心理是不是先贈金、以作將來對於遊戲場與以便宜的處置等

井上、毫無此等心理若爲贈賄決不留有「香奠」字樣的痕跡了

判官、若以個人之香奠、其額未免過大、更被告在檢察局述「爲期對俱樂部以好意而贈送者」不是已經明瞭了麽？

井上、彼時曾有其語、事實則不然

其次對森、本田兩被告、贈賄於二重前小崗子署保安主任二十元商品券、冲前警務主任以十元之牛乳券又二十元商品券、又鳥越前高等主任以五十元現金、又三澤了鳥越轉勤之百元又一前警察部補以金五十元、更對立石刑事課分室主任前後贈金品四百七十元、更當時賄賂關東廳及關東州廳保安課中島勇夫警部三次之三百六十五元、乃與森理事本田、井上兩事務員共謀者

井上、對此亦如前記者述說否認犯意、以社交之禮儀爲理由

並述當時之贈金、全以友好、亦曾說得諒解

到此時已爲下午零時三十分乃行休廷、下午一時再開、繼續情形容再披露云

本報曲理事逝世
日內即運遺骸安葬故里

本報理事曲大川君因患肺結核、於數月前即入醫院治療、雖未見其全愈、然曲君驚來身體強健、親友等遂以爲當不至遽有生命、不意其後忽又患黃疸病、繼而更患肋膜炎、迄至近日、病象益復加遽、卒至於本月七日上午十時二十分、於富久町岐山病院分院逝世、享年五十一歲、其夫人等及男女公子輩、均早已在院侍疾、殞後當即以曲君忠於社務、十餘年如一日、聞訊甚爲悼惜、當即派遣專員先往致吊、旋更親自往唁、對曲君遺族、倍加安慰並擬舉行社葬、但與遺族相商結果、因曲夫人欲回里開弔、社葬遂行中止

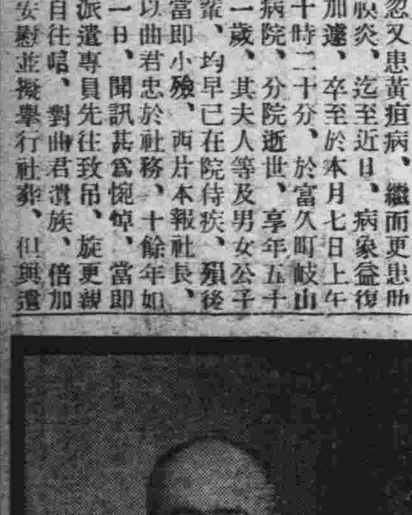

曲君生平性情爽直、任事熱心、大連公學堂成立時即該校最初之學生、早歲已頭腦新頴、深知世界潮流、尤富有創造性、經營農商實業、屢著成効、又通日語、擅長交際、尤喜努力爲社會服務、贊助公益、一秉至誠、年當壯盛、即以社會中堅份子著稱、於本報創辦之初、即任三十里堡分社長、未幾入本社、充任理事兼任各分社總經理、櫛風沐雨、無間冬夏、奔走各地、未嘗稍息、歸社時復悉心籌畫以期報務之發展、十餘年來有如一日、本報得有今日之成績、曲君之功、實爲宏大、其對於公務認眞若此、既足永垂模範、而其長於家計之經營、善施子女之教育、亦有可紀、女公子多人、均命遊學四方、各國深造、迄至今日因知謀生存於今日、非有知識學問、不爲功、故男年長者數人、均已頭角崭然、各其相當學識、々見高遠、較之徒以財帛遺子孫者、不可同日語也、今以康健之身、逝世如此其速洵可慨之至也

（寫眞即曲大川君遺像）

於海軍紀念日 慰安死者遺族

五月五日爲日俄戰爭三十周年之海軍紀念日、在鄉軍人極東會及海友會計畫、於斯日招待戰役中戰死者之遺族、而更該實行遺族之慰安、關於陸軍側之戰死者遺族大體已判明、惟海軍方面比較的調査尙有不詳盡之處、故大連海友分會、對於在大連市內及大連民政署管內居住之日俄戰爭戰死者遺族（直系父母子孫及兄弟姉妹）希望至本月十五日止通報於大連民政署文書課兒玉海友理事爲盼云云

爲謀市民便利起見 擴充公共汽車
計畫延長南部與中部路線 預定本月十五日開始運轉

大連市內交通量近來愈益膨脹、市民出外辦事、均感多大不便、滿電當局有鑒及此特樹立擴充南部與中央兩線之公共自動車路線計畫、預定自本月十五日起、開始運轉、關於乘車料金許可、及監督官廳承認路線營業許可兩項、刻已提出請求願書中、依此次擴充計畫、係將從來由早苗町起點、至常盤橋終點之南部線、延長經由滿鐵本社前、至日之出町止、同時將其起點移在芙蓉町、至於芙蓉町中央試驗所間、中央試驗所滿鐵本社間、滿鐵本社日之出町間之三區線、均與中央線同樣、向來由沙河口西廣場起點、至大廣塲市塲蓬萊町間、蓬萊町滿鐵本社間、滿鐵本社埠頭間之三區線、今後延長至埠頭止、又西三區線、亦已延長、此次計畫係將從前南部線總距離三千一百千米突、延長爲七千三百四十米突、中央線從來爲二千九百三十米突、延長爲八千七百八十米突、滿電當局、更爲全市乘客謀便利起見、特設兩個特別區、第一個爲西市塲與滿鐵本社間乘車料日金一角、第二個爲早苗町與常盤橋間、乘車料日金五分云

女澡塘子內 出了小偷兒

大連市山縣通一六二番地、川本政子、於五日午前十一時許、赴市內紀伊町十五番地松之湯澡堂洗澡、比及脫衣入浴、忽由板縫間瞥見有一二十六七歲的同日本女子伸手在自己放置衣服的箱子裏々斷的翻弄、大驚之下、即赤裸裸的一絲不掛由池中跑出來剛要近前揪住而該女已很快的將內裝三圓餘的錢包竊到手而逃之矣、大連署接到報告之下正進行搜查中

星期日的一天 出盜案多起

最近市內小醜跳梁、盜案頻生、只以星期日之五日一天之內、竟有數起被竊者云

△小波町一六滿洲社員篠原國夫氏家、午時十一時許發見在自宅裏屋放置之十八金鑲寶石戒指兩個、金絲眼鏡一個、女用外掛一件、不知被何人竊去

△山縣通一六川本政子、在浴中被人竊去裝有三十圓之錢包一個

△信濃町一二八矢口輕治氏在外出中、被人竊去現金九十九圓五十錢、小洋十二圓七角大驚之下、已報官矣

△若狹町七四田中兇君、自行車一輛、被竊無踪

△惠比須町野間田松三氏家中、置有十圓紙幣四張五圓一張、一圓兩張之錢包被人盜去

沙河口神社 春季大祭典
九日起舉行

沙河口神社春季大祭典、預定自九日起執行、九日午後七時半、舉行宵祭、十日午前七時半、執行本祭、小川大連市長、以幣帛供進使資格、準備屆期躬親參與祭祀典禮、準備除舉行莊嚴祭禮外、更準備各種有趣之餘興、故西部大連一帶、近日來已充滿祭典空氣云

爲本愛護動物的心理 中止撲殺野犬
對於狂犬病除打注射針外 決採用去勢的法子豫防之

對於大連市內之瘋犬病豫防事、歷來當取締之警察當局衛生係頗感棘手、現在唯一之豫防法、除施行注射外、別無適當之好法、家庭飼犬、尙可受飼主自發的注射、罹病率自然很少、然對於最多數之野犬之豫防、除撲殺外、又別無他道、現在大連署置有三名專員專當撲殺野犬之任、平均一個月、可撲殺二百數十頭之多、但大連署以爲一昧的如斯施行撲殺、未免有些無趣、況且類似爲野犬者之中、尙有百分之八十、係有飼主者、在動物愛護的見地上、亦應另謀妥善辦法、故衛生係曾作種種之研究結果、判明瘋犬病係乘交尾期之肉體變化、而傳染者、爲數最多、如果去其勢（即瘋牛生直器）即可完全豫防瘋犬病、因此便決定採取此去勢之方法、在實行之下、今後野犬群可免撲殺之災矣

義女養大了 竟隨人潛逃

沙河口管內台山町二番地居住種菜園者、徐雨來年卅九歲山東人夫婦以種菜爲生、因無子女、於昭和三年前、討來一女、命名香子、現年十八歲、當時希其扶助家中一切、待長大爲之出嫁、不料香子、自入本春以來、竟被一般登徒子之引誘、情竇已開、乘徐某夫婦不備、與情人相偕而逃、比及徐某發覺、遍尋無着、方知與情人潛逃、遂報告沙河口警察署仰爲搜查云

壽民藥房 敬告

現時大洋價格日高、病家以小洋折合多感不便、茲於陽曆五月一日起門診（改收小洋）一元二角特此聲明

金州管內馬家屯 農戶被匪強搶
搶去錢物即行遠颺 大連各署接報正嚴緝中

金州管內馬家屯會家落鳳屯五十六番地、住戶姚文學、以農爲業、手中稍有積蓄、於月之六日、竟被匪人強搶、於當日午後十時三十分、闖帮匪六人各持尺長棍棒、兩人在門外把風、四人越牆而過、進屋內而姚某家人等均在夢鄉、四名匪人翻箱搗櫃、姚某等由夢中驚醒、見有四人站在面前、各持棍棒、當大吃一驚、該四人見姚某已醒、遂將姚某用繩綁起、比及全家人、亦都驚醒、各欲逃奔呼救、而該四人、又一一用繩綁起、威嚇不准聲張、若聲張即用棍打死、衆家人當被嚇得不知所措、乃任該匪徒翻箱倒櫃、當將櫃中所存之小洋二十元及衣服四十餘件、棉被三床一併搶去、六名匪賊相偕逃走、姚家人見匪人已逃、乃報告附近派出所、該所據報急報金州本署、據報後立即非常召集滿日刑事、分乘自動車奔至現塲檢驗、一方密佈法網嚴重搜查同時通知大連各警察署協力緝捕匪犯云

大連奧町五十二
同昌百貨商店
七週紀念 贈品大減價
電話二二六三二

年將耳順尙無妻 竟致強奸幼女
目的未達絲妲已負重創 這老兒眞可惡捕入官裏

市內寺兒溝農民李榮臣（五十八）五日正在田地耕作中、忽有隣家之幼女名喚絲妲者（五歲）在附近遊玩、此老頭兒一時性慾衝動、竟不顧年齡之懸殊、與事實之可否、對該幼女強行亂暴結果目的未達、而徒使該女負有約需三週間治療之破裂傷、現犯人已拘押於大連署、據其自供、尙無老伴、附近之幼女被其照樣行事者已有數名云

日少女失踪
因春色惱人乎 遺書謂去謀事

市內信濃町九十五番地手島之長女 俊惠（一六）（皆假名）三日晨起不知何故留一信、與其家人謂、欲外出謀事、覺一去不歸、或因春色惱人、而別有情思者乎、女係市內某高等小學校卒業、最近尙在常盤小學校內販賣店供職云

法院事項

△起訴▽

△原告 由志言被告劉張氏二人、請求損害金、三百五十元四角（五、四）

介紹欄

△傳博士獨樹一幟 市內西崗街九十番地大同醫院業已開幕、聞該院長傳元焴君、曾供職大連醫院、十有餘年、手術敏捷、富有經驗、一般醫療者莫不接口稱讚、屋宇潔淨、設備衛生、招待之週、可以想見矣

流線型之重油動車 將駛於旅順線
業於六日舉行試驗的運轉 平均速度爲時九十五公里

繼流線型列車「亞細亞號」之後、大連又出現流線型新列車矣、最在滿鐵沙河口工場裝置中之日本車輛會社製作之重油動車、現已完成、六日午前九時二十六分、由沙河口驛發向瓦房店、就「試運轉」之途、午後五時已無事的歸着沙河口驛、此可誇之處女運轉、已告完了、同列車係與機關車、共有四輛連結之重油動車、其特點、爲客車三輛、而車輪則不過六個、重量最輕、燃料有普通機關車的四分之一便足、可稱爲輕快無比之列車、乘客數二等五十八名、三等二百名、預定於最近使之運轉於旅順線云、此摩登新型列車一切之工料費共二十五萬圓、以之比較「亞細亞」號之五十四萬圓、僅半額以下、據由芝浦來連中之製作主任所談、當日運轉之時、最高速力百一十公里、平均爲九十五公里、亦毫不感動搖云

大連 世興金店

本店發售善字加煉十足條錠頁金精製時裝金銀白金首飾中西美術禮品各界徽章銀盾花瓶博古盃盤酒器堆壘鑲嵌搜挑人物古鼎香爐彫鏤美麗鍍金包金加重凝金點翠砝藍景泰洋藍玲瓏細巧裝璜精緻兼售珍珠寶石鑽石翡翠珠花頭面應有盡有無美不備金銀成色十足低潮保退保換如蒙惠顧無任歡迎

本店謹啓

浪速町二丁目六六番地 長電話（二）八六一八番

出賣汽船廣告

茲有大汽船一艘船身堅固容量廣闊又係雙汽缸航駛迅速今擬出售索價低廉如有要者即請通知電話二八九九六番可也

永福順汽船東啓

廣告

竊以國有六職工居一焉攻皮攻木雕玉爍金設色刮摩文采刻鏤古之所謂良工今之所謂美術也敝號遠師古意近法西洋新設印刷製本諸部不吝重資購置新式電機數台並由申江聘來畫師機師多名製版異常精巧對於五彩精印活版套印無美不備敝號營業目的希圖久遠發達提倡商業不謀無味之微利業雖初創功期必成精益求精備所當備冀使訂作者至期不悞價買製品則逾額從廉出品精良絕非類比恐未週知謹此廣告幸蒙惠顧是所至禱

營業科目
電機石鉛印刷
五彩美術精印
精印信封信箋
各種名片製本
承印大宗印刷

大連西崗泰公街四十四番地
信隆號謹啓
電話（三）一四七一番

齒科 口腔外科 齒列矯正科 補齒科 其他一般 索問小兒齒病者應診

吉岡医院

日本齒科医学士 吉岡玄一

大連市信濃町二二 岩代町電停前

電話二一一三八〇番

大連市西通六十四番地

王仁眼科醫院

電話六七五二號

地址在常盤橋西廣塲電車道中間路北便是

大連 中央旅館

大連市榮町二 長電話二二九四六番

中央旅館十大特色

一、壯嚴 達官顯宦可作行轅
二、富麗 佈置雅潔百餘房間
三、房間 單間等級安價極賤
四、衛生 窗明几淨大小水便
五、沐浴 池塘浴盆化裝洗面
六、飯菜 廚師精良餚饌豐滿
七、經濟 宿費低廉欵待爲先
八、優待 各界團體優待周全
九、使役 茶房親切侍奉殷勤
十、送迎 車站碼頭派人送迎

地址

大連熱鬧街市之中心點
連鎖商店傍榮町三番地
前臨電氣花園美不勝收
背景大連海灣帆檣林立
長電報掛號八五五八
長電話二二九四六

經濟

特產粮騰豆强餅油穩
鈔票市情頗清淡
大條倫敦孟買均休市紐約未更
滙兌美日昇美中激漲標金精神

大條 據本報七日上海專電、外海大條銀市、因六日爲祝賀英皇廿五週年、七日倫敦期現及孟買均行休市、僅紐約開市仍爲七十三仙

滙兌 七日海外匯兌市情、除英美英日英中英法中、美英等休市外、美日、美中、英中俱反騰漲、查美英爲四弗八十四仙八分七六、較六日高一仙八分一、美日由二十八弗五十五仙、漲至二十八弗六十仙、漲五仙、美中轉漲二十五仙、爲四十一弗五十仙云、又美國鐵鑛股票爲三十一弗四分三、較六日賤二分、一安那貢達爲一三弗四分三、較六日跌四分一云

標金 七日上海電、標金利初稱存戶得利十元利之演進、金市開價精神、後卯無特出色、行市一伸一縮者多、一般時機不動、銀行存、東進大運空、日本自一四、四七五妥至一四四、二五、先領旗交易花冷清

錢鈔 大連錢鈔市場、七日朝開行、因六日爲英皇廿五週年祭、故歐洲市塲、以及上海市塲等、均行休市、是以大連鈔票開盤較六日期市現市亦現不振、均看疲弱、查現市開價爲一百卅四圓四角、大價爲一百卅四圓六角、收盤爲一百卅四圓五角、妥三十五萬圓、期市開價爲一百卅四圓五角、大價爲一百卅四圓四角五分、收盤爲一百卅四圓四角五分、妥七十八萬圓、又金票對小洋爲八四五五、鈔票對小洋爲一一三六五、大洋對鈔票、爲一一三〇四五云、又大連錢鈔七日後塲市情、因倫敦孟買等休市、僅紐約高二分、一、故標金有人氣陷於離散、大連鈔票開行堅調之勢、查現市開價爲一百卅四圓五角、大價爲一百卅四圓五角五分、收盤爲一百卅四圓五角、妥十萬圓、期市開價爲一百卅四圓五角、大價爲一百卅四圓五角、收盤爲一百卅四圓五分、妥二十六萬圓、又金票對小洋爲八三七五、鈔票對小洋爲一一三五〇、大洋對鈔票爲一一三〇〇〇云

公定每斗二元
高粮米行市
市商會特命各粮商
倘故意紊亂即處罰

奉天訊、奉天省公署以最近爲暴騰、滿洲人之主要食品高粱米大呈現豫想外之行市、現在一斗國幣二圓行積騰之情勢、以是三日市商商會特行發命、今後高粱米一斗最高以二圓爲公定標準之行市、倘若紊亂價格故行提高時、即行嚴罰、命令粮商徹底遵守云

特產 大連特產市場、七日朝開盤、高粱以於四日被北地帮一度收買暴騰後、又爲貪利而吐賣致行市亦遂下跌、今朝因益發合、裕昌元、東永茂等北地帮、一齊買存、致各品均演顯昂騰之勢、更因不降雨的關係、山東粟亦或不振的懸念、致高粱之强氣有誘惑的模樣、因爲高粱貴、其他各品均立於觀望平穩之場面、期貨大豆因經辦薄弱、亦看閑散僅有北地帮小付買存頗呈穩强豆餅豆油亦示健穩

現洋日漲民生苦 九台、昔日國幣現洋兩價相平故今春現銀洋比國幣票竟漲至五六毛之多、早借銀洋之債戶、見今現洋之漲、亦遂索要現洋當局若不佈告、商民難免糾紛云

六月一日實行
裁撤轉口稅
海關裁否現尚未定
立院催送新稅則審議

南京電、裁撤轉口稅辦法、經財部稅則委員會起草、大致竣事、因與其他財政方案有聯帶關係、候併案呈送當局審閱、裁撤手續除由國府發表明令外、財部另行海關發布命令、自六月一日晨一時起實行、預料實行前難免奸人企圖漏稅、將仍飭嚴緝內地海關裁否尚未定、某財政專家建議、進口貨物、一律由沿海各關征稅、長江僅留一江漢關、控制上下游驗照及緝私、是否合乎實際、財部認爲須加考慮、聞立法院爲便於審議此項要案起見特呈請國府轉飭財部將新稅則草案於五月三十日送院、現國府已准照辦

大連油坊
四月產額

四月中之大連市內開業油房數、爲十一家、乃至十六家、月間豆餅製產額（碎餅板餅特餅除外）爲百十二萬六千八百片、一日平均三萬六千五百片全員總數一晝夜製產能力約十六萬三千九百片、以此對比之開礙率約有二二六%再與上月之五十五萬七千九百七十片此之減退二三七%與上年同月之百九十四萬三千二百片約激減六三%因之本月尚未達其半數、而例年最盛期、向以四月爲最如此本月實呈稀有之閑散、亦飼料用之碎餅、因世界的農產物減收、而輸出旺盛、亦呈極度之反面、原料大豆之騰貴和豆油之不振、產地行市以消費市場行市上市、亦呈逆鞘、輸出不但當需要時期、呈寥寥狀況、茲將四月中、各旬製產額誌左

上旬	四四一、〇〇〇片
中旬	三六〇、八〇〇片
下旬	三二五、〇〇〇片
計	一、一二六、八〇〇片

因爲存銀激減
兌換停止狀態

大津電、因爲存銀激減的關係、中國、交通兩銀行、依中央政府之命令、於六日對現銀殘額、開始嚴重之檢查、依然事實上、兌換已陷停止之狀態云

票據交換額
金銀各減少

大連票據交換所發表、四月中組合銀行之票據交換額、如左（單位圓）

	枚數	金額
金計算	三七、七六八	一六三、五八〇、四七七
銀計算	一〇、八二四	一七五、三〇八、五九四

此與前月相比較 ▲前月比較增減（印減）

	枚數	金額
金計算	△一九九	△一七、〇七〇、三三五
銀計算	△五三	△一七、五八六、一四九

即金銀兩種之計算、枚數、金額、均有激減之傾向、比前月雖示增加、然呈轉閑散之步調、單一金計算、以有滿鐵關係、以大付資金之移動停頓、遂呈此一時的現象銀計算、以上海市塲之不安而錢鈔市塲、因受不活潑之反映云

近竟成爲團體的組織
鉅額銀塊密輸出
經由山海關一日平均約十萬圓
滿華兩當局及朝鮮側協力防止

錦州訊、最近因銀行市的暴騰而經由國境山海關密輸之**中國銀塊**（大洋）一日平均在十萬圓的左右此項密輸主要者、爲北平及天津山海關等之日華各商人所爲由中國領土密輸時、該業者平常一人約携千元左右、並不以列車輸送、在**由山海關**突破國境時、乃利用洋車或隱匿衣內以巧妙之手段、密行輸出、其運搬費一千元、由大津至山海關間爲十元乃至十五元由山海關至東羅城間、由十五元乃至二十元、該輸送者以朝**鮮人爲主**日華人亦有一部參加、如斯在滿洲國內輸送地、爲奉山線、由萬家屯驛、以列車便道送往奉天、再經由安東方能輸出海外的模樣、但是關於**銀之流入**滿洲國內從來即因爲滿華各機關、未有共同行積極的取締、故各地均源々而來至山海關、該密輸業者於**四月初起**即示著々之激增、再加以競爭的熱烈最近更行大胆的露骨、中國側亦起有經濟的恐慌、民衆之生活、亦受有根本的脅威是以最近當局訓令各縣政府對向國外流出之防止、勵行取締之關此**滿洲國側**亦向各稅關訓令、對於現大洋現小洋馬蹄銀、等均一律認爲外國貨幣、對其大量之輸入行以禁止之、然例如以一萬現銀輸送日本內地者、除扣去運搬費、一千五百圓、及諸項雜費四百五十元、計一千九百五十元外、尚餘一千三十圓的利益、以**密輸業者**或仍以巧妙之手法、潛入警網中、屢暴力團、或携帶手槍等、成一密輸惡團體化、亦未可定因之稅關爲防萬一事件發生時、決乞求**憲兵援助**目下有向憲兵分隊懇請的狀態云

又安東訊、向滿洲國外之**銀密輸出**已顯著著增加、安東市中、之錢莊門前、亦呈雜踏之一異現象、當局依取締訓令、對密輸可疑者、一切拒絕其兌換、而此數日來、門前之雜踏實所未曾見者、但此種於密輸中絕不能使人得知、一方朝鮮於三日之**總督府側**局長會議上由吉田鐵道局長之提議、以善隣滿洲國之交誼考慮之對銀密輸防止有協力徹底的**取締勵行**之必要、等結果意見亦見一致、因之今後關係當局、決行聯絡按日的進行云

商情

本埠特產（七日前場）

	開盤	收盤
▲大豆（百斤鈔票價）		
袋	四、八七〇	四、九八〇
五月	四、八八〇	四、八九〇
六月	四、九五〇	四、九七〇
七月	五、〇三〇	五、〇三〇
八月	五、〇九〇	五、一〇〇
九月	五、一〇〇	五、一一〇
▲豆餅（一片鈔票價）		
現貨	一、五〇〇	一、五〇〇
五月	一、五〇〇	一、五〇〇
六月	一、五〇五	一、五一〇
七月	一、五二〇	一、五二〇
八月	—	—
九月	—	—
▲豆油（一箱鈔票價）		
現貨	—	—
五月	一四、五五	一四、五五
六月	—	—
七月	一四、七〇	一四、七〇
八月	—	—
九月	—	—
▲高粮（百斤鈔票價）		
現貨	—	—
五月	四、二四〇	四、二四〇
六月	四、三〇〇	四、三三〇
七月	四、三七〇	四、四八〇
八月	四、四一〇	四、四六〇
九月	四、四二〇	四、四七〇

本埠特產（七日後場）

	開盤	收盤
▲大豆（百斤鈔票價）		
袋	四、八九〇	四、九一〇
五月	四、八八〇	四、九二〇
六月	四、九七〇	四、九六〇
七月	五、〇四〇	五、〇六〇
八月	五、一一〇	五、一一〇
九月	五、一一〇	五、一二〇
▲豆餅（一片鈔票價）		
現貨	一、五〇〇	一、五〇〇
五月	一、五一〇	一、五一〇
六月	—	—
七月	—	—
八月	—	—
九月	—	—
▲豆油（一箱鈔票價）		
現貨	—	—
五月	一四、五〇	一四、五〇
六月	一四、五〇	一四、五〇
七月	—	—
八月	—	—
九月	—	—
▲高粮（百斤鈔票價）		
現貨	—	—
五月	四、二四〇	四、二五〇
六月	四、三四〇	四、三三〇
七月	四、四一〇	四、四三〇
八月	四、四六〇	四、四七〇
九月	四、四二〇	四、三五〇

本埠錢鈔（七日前場）

	開	收
▲大連鈔票 貨	一三四、四〇	一三四、五〇
成交額		三五萬
期	一三四、五〇	一三四、四五
成交額		七八萬

	鈔兌金	鈔兌洋	金兌洋
十時	一三四五	一一三四〇	八四三五〇
十一時	一三四四五	一一三四五	八四四〇〇
十二時	一三四四〇	一一三六五	八四五五〇

本埠錢鈔（七日後場）

	開	收
▲大連鈔票 貨	一三四、五〇	一三四、五〇
成交額		一〇萬
期	一三四、五〇	一三四、四五
成交額		二六萬

	鈔兌金	鈔兌洋	金兌洋
二時	一三四〇	一一三八〇	八三六〇〇
三時	一三四〇	一一三六〇	八三七五〇

電報滙兌（七日）

倫敦銀塊	休市
同期市	休市
紐約銀塊	三仙
孟買銀塊	七盧比分
美英滙兌	四弗八四仙八分七
美日滙兌	二八弗六〇
美中滙兌	四一弗五〇
英日滙兌	休市
英中滙兌	休市
英美滙兌	休市
英法滙兌	休市
美鐵鑛股票	三一弗四分三
安那貢達股票	一三弗四分三
美貨棉	
現	一二仙一五
五月	一二仙七四
七月	一二仙七五
十月	一一仙四九
十二月	一一仙五五
三月	一一仙六〇
一月	一一仙六九
▲印度棉花	
奧奔爾	盧比
四牢布	盧比
哥姆拉	盧比
▲神戶日美	寶二八弗八分二一
▲神戶日英	買二八弗八分五

商品市場

（七日）

▲滙豐掛牌	
一先令	八辨士二五〇
匯	一六三元二角
匯	四一弗四三七五
▲上海標金	
開盤	七九三元七角
高盤	七九五元〇角
低盤	八七八元七角
收盤	七九一元八角
▲上海滙兌	
東滙	一四四元二〇
▲英	一先令八辨士三一二五
匯	一四四元五〇
▲美	一先令八辨士三七五
匯	四一弗〇六二五
四	一弗一二五
開盤	寶一志二片八分一
	買一志二片六分三

▲大阪三品（七日前場）（綿絲布一梱金票價）

	前場開盤	後場收盤
五月	二〇六、〇〇	二〇八、三〇
六月	二一一、〇〇	二一一、三〇
七月	二一一、八〇	二一一、八〇
八月	二一一、五〇	二一三、〇〇
九月	二〇九、九〇	二〇九、九〇
十月	二〇八、五〇	二〇八、七〇
十一月	二〇八、五〇	二〇八、七〇

	開盤	收盤
▲大阪棉花 現貨	六六、	六六、三五
定期	六三、	六三、一五
現貨	六六、	六六、〇〇
定期	六三、	六三、三五
▲大阪人絹 五月	五九、九〇	五九、八〇
六月	六〇、四〇	六〇、五〇
七月	六〇、五〇	六〇、七〇
八月	六〇、六〇	六〇、六〇
九月	六〇、六〇	六〇、七〇
▲東京人絹 五月	五九、一〇	五九、九〇
六月	六〇、一〇	六〇、三〇
七月	六〇、四〇	六〇、五〇
八月	六〇、七〇	六〇、七〇
九月	六〇、七〇	六〇、七〇
▲福井人絹 五月	五九、一〇	五九、七〇
六月	五九、九〇	五九、九〇
七月	六〇、〇〇	六〇、〇〇
八月	六〇、二〇	六〇、二〇
九月	六〇、二〇	六〇、三〇

	開盤	收盤
▲大阪期米（一石） 現	二九、八九	
中	二九、九〇	
期	二九、九六	
現	二九、八五	
中	二九、八八	
期	二九、九七	
▲東京期米（一石） 現	二九、九〇	
中	二九、八六	

（七日後場）

▲神戶豆餅 五月	四、六〇 四、六〇
六月	四、六〇 四、六〇
▲大連股票 品	一九、六〇 一九、六〇
新	
▲同短期 鈔	一九、七〇 一九、七〇
五品新期	二四、三〇
豆鈔期	二三、四〇
錢鈔新期	一〇七、〇〇 一〇七、五〇
東京	一〇六、〇〇 一〇七、四〇
高	二四、七〇
日產新	二七、八〇

	開盤	收盤
▲仁川期米（一石） 現	二七、	三六
中	二七、	四八
期	二七、	五九
現	二九、	九七
中	二九、	八〇
期	二九、	九二

	前場開盤	後場收盤
▲大阪三品（綿絲布一梱金票價） 五月	二〇九、一〇	二〇七、〇〇
六月	二一三、〇〇	二一三、〇〇
七月	二一三、六〇	二一三、九〇
八月	二一三、三〇	二一三、五〇
九月	二一〇、三〇	二一〇、九〇
十月	二〇九、八〇	二〇九、五〇
十一月	二〇九、一〇	二〇九、一〇

	開盤	收盤
▲大阪期米（一石） 現	二九、	八一
中	二九、	八七
期	二九、	八二
現	二九、	八六
中	二九、	九二
期	二九、	九九
▲東京期米（一石） 現	二九、	八六
中	二九、	九〇
期	二九、	九一
現	二九、	九七
中	二九、	八八
期	二九、	九七
▲大阪棉花 現貨	二七、	六六
定期	二七、	六六
現貨	六六、	〇五
定期	六三、	一五
現貨	六六、	一五
定期	六三、	三四

	前一節	前二節
▲橫濱生絲（七日） 五月	五九五、〇〇	五九三、〇〇
六月	五九五、〇〇	五九五、〇〇
七月	五九八、〇〇	五九九、〇〇
八月	六〇〇、〇〇	五九八、〇〇
九月	五九五、〇〇	五九八、〇〇
十月	五九三、〇〇	五九八、〇〇
▲印度蔴袋	五九二、〇〇	五九六、〇〇

北地行市

鐵筋直橫	二四盧比四分一
青筋直橫	二六盧比八分七
滙兌行市	七八盧比二分一

（七日前場）

	開	收
▲奉天奉票兌金票 貨	一三三、〇〇	一三三、〇〇
▲奉天鈔票兌國幣 貨	一三三、七〇	一三三、八〇
期	一三三、九〇	一三三、九〇
▲奉天國幣兌金票 貨	一〇九、七〇	一〇九、七〇
期	一三三、九〇	一三三、九〇
▲奉天金票兌國幣 貨	九一、三五	九一、三五
期	九一、四五	九一、四〇
▲哈爾濱國幣兌金票 貨	一〇九、三五	一〇九、三〇
限	一〇九、三五	一〇九、三〇
期	一〇九、三〇	一〇九、三五
▲開原國幣兌金票 貨	一〇九、五〇	一〇九、五〇
▲新京國幣兌金票 貨	一〇九、六〇	一〇九、六〇
▲公主嶺國幣兌金票 貨	一〇九、四〇	一〇九、四〇
▲安東國幣兌金票 貨	一〇九、六〇	一〇九、六〇
兌	一三三、五〇	
限	一〇九、六〇	
期		
大洋		
國幣		
台匯		一三三、四〇
烟		六三、〇〇
▲哈爾濱大豆（一噸特國幣價） 五月	一、一三五	一、一〇〇
六月	一、一五五	一、一五五
七月	一、一五五	一、一五五
八月	一、一七〇	一、一七〇
九月		
▲哈爾濱小麥（一噸特國幣價） 五月	一、五〇〇	一、四九〇
六月	一、五二〇	一、五一〇
七月	一、四〇〇	一、五二〇
八月		
九月		
▲新京大豆 五月	四、二二〇	四、二二〇
六月	四、三三〇	四、三三〇
七月	四、四〇〇	四、四〇〇
八月		
九月		
▲新京高粮 五月	三、六三〇	三、六三〇
六月	三、七四〇	三、七四〇
七月	三、七四〇	三、七四〇
八月	三、七六〇	三、七六〇
九月		

（七日後場）

	開	收
▲奉天奉票兌金票 貨		
▲奉天鈔票兌國幣 貨	一三三、九〇	一三三、九〇
期	一三三、九〇	一三三、九〇
▲奉天國幣兌金票 貨	一〇九、五〇	一〇九、五〇
期	一〇九、五〇	一〇九、五〇
▲奉天金票兌國幣 期	九一、四五	九一、五〇
貨	九一、六〇	九一、六〇
▲安東國幣兌金票 貨	一〇九、六〇	一〇九、六〇
定		
現		
▲新京國幣兌金票 貨	一〇九、五〇	一〇九、五〇
▲公主嶺國幣兌金票 貨	一〇九、五〇	一〇九、五〇
▲哈爾濱國幣對金票 期	一〇九、一〇	一〇九、一〇
▲哈爾濱大豆（一噸特國幣價） 期	一〇九、一〇	一〇九、一〇
五月	一、一三五	一、二〇〇
▲哈爾濱小麥（一噸特國幣價） 六月	一、四八〇	一、四八〇
七月	一、五一〇〇	一、五一〇〇
八月	一、五三〇〇	一、五三〇〇
九月		

皮病
內服
良藥

兜安氏補血清毒藥

瘡瘍瘰癧花柳等症皆由血污血毒所致除非清血難望治愈此約既清毒又補血功效之驗世無其匹

各藥房有出售
上海兜安氏西藥公司

春華醫院

專治 鴉片 嗎啡 海洛 戒除

內科 小兒科 花柳科

院長東京醫學士 徐榮

（入院隨意）

大連市西崗東關街電車站旁 電話（三）一五七二番

新京義和謙參茸藥店特別啓事

啓者本藥店開設在商埠已歷十數餘年之久專辦滿洲山應茸牛黃麝香虎骨田鷄鹿筋箭茂更復不惜重資派遣專門人才往赴各地採購暹邏犀角頂嫩羚羊西藏紅花跌打貫桔五加人蔘諸色藥材應有盡有精製飲片丸散湯膏雄精老山血珀各種珍貴藥材自建國以來更加精益求精內部設備完全凡蒙惠顧有口皆碑並聘有醫士應診病症詳細診脈審慎出售藥材價格公道請勿誤會特此聲明出到下降一律特別從減恐未週知特此聲明

新京義和謙藥店謹啓

介紹打字員

保證 本校優秀畢業生向均介紹充當打字員被聘各機關各界咸知如聘用者來函接洽責任

奉天打字專門學校啓（奉天小南關柴草市）

代書文件

代書各機關法團及私人各種公文呈禀均用日文滿文打字機謄印每百字收費一角字多另有詳章函索附郵即寄定期取件外埠稿件須用掛號郵寄

招生

畢業期限分普通班四月速成班二月晚班四月每日一日開課須先期報名入晚班資格限須曾學打字商科學生及現任公務員者詳章函索附郵即寄

鍾鼎氏治耳萬靈油

專治耳痛膿血腦鳴聾耳等耳疾每瓶付兩現洋兩圓

總批發處奉天小南門裏奈仁府胡同東（鍾鼎居）號

招現款代銷

奉天日滿打字學校招考第六期學員
請諸君良好打字技術又招生啦

年齡 十六歲以上卅五以下者男女兼收分班教授
資格 高小畢業或有相當學識者爲合格欲求專門技術者速來入校
學科 漢文打字、日語、公文程式、草書、排列表
修業 速成班兩個月普通班四個月畢業期滿發給證書
學費 報名時須交已往畢業證書並報名費一元
費用 普通班四個月學費二十四元雜費二元速成班二個月國幣廿四元雜費二元
待遇 本校長前在瀋陽警察廳充差多年與各機關素有聯絡擔任推薦本校畢業各學員成績優良品行端方者介紹在日滿各機關服務工作
授課 本校備有男女分別相當宿舍
宿舍 隨時報名隨時受課
地址 小西關三祠堂分所對過樓房便是如要詳細簡章函索附郵票三分即寄

大連汽船出帆

奉天丸	開往青島上海	五月八日
青島丸		五月十一日
大連丸		五月十三日
長平丸	開往天津（塘沽）	五月八日
天津丸		五月十日
天潮丸		五月十一日
天潮丸	開往安東	五月十六日
龍平丸	開往龍口	五月八日
	開往營口	五月八日
山西丸	開往基隆高雄	五月八日
河北丸		五月十二日
山西丸	開往敦賀新潟伏木	五月十五日
山東丸		五月廿六日
河南丸	開往元山清津雄基	五月八日
河北丸		五月十八日
遼河丸		五月二十日
濟通丸	開往鎮南浦	五月十一日
日東丸	開往蓋盧島	五月八日

專屬貨客經理店 永和公司

阿波共同汽船出帆（大連）

十六共同丸	開往芝罘威海衛青島	五月十三日
卅六共同丸	開往芝罘威海衛仁川	五月八日
長山丸	開往天津	五月九日
長山丸	開往仁川鎮南浦	五月十四日
十八共同丸	開往芝罘	五月九日

大阪商船出帆

西亞得爾	開往門司神戶（大阪）	五月八日
烏拉爾丸		五月九日
哈爾濱丸		五月十日
熱河丸		五月十一日
貝加爾丸		五月十二日
特克馬丸		五月十三日
烏斯利丸		五月十四日
西亞得爾丸		五月十四日
亞米利加丸		五月十五日
吉林丸		五月十六日
扶桑丸		五月十八日
日東丸	開往天津	五月九日
志摩丸		五月十七日
朝熊丸	開往橫濱	五月廿五日
日東丸		五月十四日
志摩丸		五月廿二日
朝熊丸		五月三十日
北陸丸	開往紐育	五月十五日
大華丸	開往基隆高雄	五月十八日
中華丸		五月廿八日

日清汽船出帆

嵩山丸	開往青島上海香港廣東	五月八日
蘆山丸		五月十五日
華山丸		五月卅一日
唐山丸		六月六日

政記輪船出帆

永利號	開往芝罘	五月九日
公利號	開往威海衛	五月八日
茂利號	開往芝青廣港	五月八日
廣利號	開往安東	五月九日

惠通行出帆

照國丸	開往門、宇、尾、今	五月十五日
利通號	開往仁、芝、威	五月十二日
昌平丸	開往芝罘	五月十日
北海丸	開往天津	五月八日